LA PRENSA

Año XLV — Núm. 15.703 — BUENOS AIRES, DOMINGO 2 DE NOVIEMBRE DE 1919 — Dirección y Administración: Avenida de Mayo [illegible]

EDICION DE 26 PAGINAS

DIARIO DE LA MAÑANA

(Fundado el 18 de Octubre de 1869)

Precio del ejemplar: 7 centavos

TARIFA DE SUSCRIPCION

Capital	Interior	Extranjero
		$ oro
Un mes . . . . $	1.70	—	—
Tres meses . . . "	5.00	—	6.00
Seis meses . . . "	10.00	12.00	12.00
Un año. . . . . "	20.00	24.00	24.00

El precio de suscripción en la capital se entiende dentro del radio que abarcan nuestros propios repartidores; fuera de éste, el servicio se hace por correo con igual tarifa que al interior y pago adelantado.

No se atenderá pedido de ningún ejemplar suelto que se haga fuera del municipio de la capital, sin que se acompañe el importe de un semestre ó de un año adelantado. Las suscripciones pueden comenzar en cualquier fecha, pero terminarán el 30 de Junio y el 31 de Diciembre de cada año.

El importe de las suscripciones podrá enviarse en la siguiente forma: por giro postal, donde lo haya; por guía de ferrocarriles ó transportes, por medio de casas bancarias ó de comercio.

Los avisos se reciben hasta las 7 p. m., á precios de tarifa; de las 7 á las 10 p. m., el precio será duplicado. Los de los pobres, gratis.

Los pedidos de suscripción, cambios de domicilio, inserción de avisos y cualquier otra comunicación relacionada con la administración de este diario, deberán dirigirse al administrador.

Toda correspondencia enviese á nombre de la Dirección.

SUCURSALES DE "LA PRENSA"

EN PARIS—

1 Boulevard de la Madaleine. Director: señor Francisco Cassaux.

Salones de lectura con todos los periódicos de la América latina. Sala de reuniones para los residentes sudamericanos en París.

Exposición gratuita de productos argentinos.

Boletín telegráfico de acontecimientos notables ocurridos en Sud América.

"Poste restante" gratuito para la correspondencia dirigida á los residentes sudamericanos en París.

En estas oficinas se proporcionan gratuitamente al público todo género de informaciones sobre las repúblicas del Centro y Sud América; producción, industria, clima, población, propiedades del suelo, etc., etc.

El público encontrará también gratuitamente, en los salones anexos de las oficinas de "LA PRENSA", periódicos, documentos ilustrativos, muestras de productos y libros referentes á la América del Sur y del Centro.

EN LONDRES—

Para anuncios, dirigirse al señor Harold Neill, 7, Mincing Lane, E. C., Londres.

EN MADRID—

Dirigirse al señor Mariano Martín Fernández, Imperial 1.

EN BERLIN—

Para informes dirigirse al señor Ludwing Asch, Passhenstrass 31. Para avisos á Rudolf Mosse, S. W. 19, Jerusalemer str. 46.

EN GENOVA—

Mario Fantozzi, Piazza De Ferrari 36.

EN NUEVA YORK—

Para noticias é informes, dirigirse á la oficina de LA PRENSA, en "The New York Herald", Herald Square, Broadway.

Para avisos á nuestros agentes:

Horatio Campos, 62 Cortlandt Street; J. Walter Thompson, 64 East 32 Street; T. B. Browne, 7 East 42 Street.

EN ROSARIO—

Para avisos y suscripciones, dirigirse al señor Georgino Linares, San Martín 985.

EN LA PLATA—

Calle 4, núm. 579, primer piso, frente á la plaza Primera Junta.—Director: Manuel M. Eligabe.

POSTE RESTANTE DE "LA PRENSA"

En esta administración se hallan depositadas las cartas que á continuación siguen, las que serán entregadas previo justificativo, desde las 13 m. hasta las 5 p. m.

Señor, Coelini, Teodoro Fidel López, Guillermo A. Romero, Benigno Bernal, Olegario José Alejandro Vélez, Joaquín V. Gimenez, Guillermo Serón, Lucio Leopoldo de Bilbao, Julio Zanelli, D. R. Bischerich, Juana Gastón, Manuel Pinguera, Jorge Gaspar, Mascarello Poggio, Teodoro Alvarez, Benjamín Alvarez, Juan Minjoulet, Antonio Menjibar González, Isabel García Vda. de Faller, Beltrán Aguilla, Bartolomé M. Sánchez, Manuel Miguenes Castro, Juan Romagigul Pascil, Maximino Heredia, Adriano Lafaille, Antonio Echanagel, Juan Casal, H. C. Liebrschi, Jaime Ruiz, Armando Burmeister, Manuel Leopoldo Cabrera, Sebastián García Arrabal, María Ignacio Valdés, M. de Lavenico Lugan, Emiliano Jiménez, Miguel Frías, Elías Fernández, Manuel Vázquez Fernández, María Dybouska, Carlos Ehrisman, Marco Tabacchi, Juan Pérez Maure, Salvador Alfaro, Jesús Barros Ferreiro, Ethel Rojo, José Barquera, Saturnino Alvarez, Justa Segarola, Manuel Rodríguez Rodríguez, José R. Núñez, Omero Linbich, Ricardo Pons, Nicolás Murga, Alejandro Sobrino, Dámaso Melendo, Severiano Sáenz, Emma Lafaille de Rigantó, Vicente Sáenz.

Las siguientes cartas que se encontraban depositadas en la sucursal de este diario en París, han sido devueltas á esta administración por no haberlas retirado los interesados á su debido tiempo.

Augusto Baudais, Antonio Blanca, Joseph André, María P. de Curbiere, Alfredo Maisonneuve, Felix Anselmo, José Arganeres, A. M. Carbonaro, Félix Benavides Alejandro Araujo, Rafael Casanova, A. Garaicochea, Concepción S. de Hernández, José Darelli, José Iriarte, Luisa Erchepare, Juan Ludwig, Ernand Gómez Llambí, Pedro J. Gómez, Estoban Roca, Aurelia A. de Marchain, Florentino Martín, María Elida N. de Gioja, Nicamo Mercanu, Benjamín Plaza, Luis Duprat, José Pérez Medrano, Margarita Copelló de Rivas, José Rivadarra, Margarita Carman, J. M. Turner, Carlos Unzué, Oscar Viana, Tomás Godoy, Santiago Rivas, Pedro J. Martinoli, Carmen Dunet de Cuso, Concepción S. de Hernández, Alberto Rodríguez Ortega, Elisa de Silveira D. Silva, Lucie Perficot de Gárma.

Nota.—Este servicio es gratuito y exclusivo para las cartas que llegan del exterior, las que procedan de esta ciudad ó del interior de la República, no serán recibidas por esta administración, y las que se pongan en lista y no sean retiradas en el término de un mes, se devolverán al correo. Este servicio no admite impresos, tarjetas postales, ni circulares de ninguna clase. La administración no se hace responsable por errores que puedan ocurrir en la entrega de las cartas.

DIVERSIONES PUBLICAS

TEATROS

COLISEO.—Gran compañía lírica italiana (del Teatro Municipal de Chile).—Domingo 2: Noche á las 8.45: 79. función de abono á las 8.45.—Pagliacci, Cavalleria Rusticana. Platea con entrada $ 2.

Lunes 3.—Lucia di Lammermoor. Protagonistas: Metta Reddisch.

POLITEAMA ARGENTINO.—Temporada de 1919. Journée en Sud América. Gran compañía italiana de operetas del Cav. Ettore Vitale.—Domingo 2—Tarde á las 2.45: El caro Agostino.—Noche á las 9 p. m.: La figlia di Madama Angot.

Lunes 3.—Descanso.

Martes 4.—Función en honor y beneficio del primer cuadrarista, Arturo Petrucci.

En breve estreno de la nueva opereta en tres actos: Susi.

VICTORIA.—Compañía dramática española, Andrés Cordero.—Domingo 2.—Tarde á las 2.30 y noche á las 8.30: Don Juan Tenorio.

SAN MARTIN.—Compañía de sainetes españoles Velasco, Director artístico: Manuel Panella.—Domingo 2.—Tarde á las 3: Amor ciego, La España de pandereta, Si yo fuera rey.—Noche á las 7.45: Si yo fuera rey, Las musas latinas, San Juan de Luz, La España de pandereta.

AVENIDA.—Compañía cómico-lírica española dirigida por el actor Augusto Casais.—Domingo 2.—Tarde á las 2.30: La alegría de la huerta, La reina Mimí, La diosa del placer.—Noche á las 8: La reina Mimí, Tenorio musical, y bailes por la Circasiana, La alegría de la huerta, La diosa del placer.

NUEVO.—Compañía dramática española dirigida por el primer actor Alfredo Ferrer Lliri.—Domingo 2.—Tarde á las 2.45 y noche á las 8.45: De Juan Tenorio.

NACIONAL CORRIENTES.—Gran compañía cómico-dramática nacional, Jerónimo Podestá.—Domingo 2.—Tarde á las 2.45: La liga de Zoroastro, Los malditos del Tenorio.—Noche á las 8.45: Las mujeres bonitas, Los malditos del Tenorio.

Martes 4 de Noviembre.—Beneficio de la primera actriz de carácter Sra. Aurelia Ferrer.

APOLO.—Compañía española de grandes espectáculos, dramas y obras policiales. Juan Vehil.—Domingo 2.—Tarde á las 2.30 y noche á las 8.30: Don Juan Tenorio, El nuevo Tenorio.

MAYO.—Gran compañía española de zarzuela, dirigida por Pepe Moncayo.—Domingo 2.—Tarde á las 2.45: Málaga tierra de flores, El primo de rosas, Baldomero Pachón.—Noche á las 7.45: Baldomero Pachón, Málaga tierra de flores, La manta zamorana, Baldomero Pachón.

ARGENTINO.—Compañía de comedias y vaudevilles, Florencio Parravicini.

Domingo 2.—Tarde á las 2.45 y noche á las 8.45: Quiero el divorcio, El tango en París.

MARCONI.—Debut de la compañía de sainetes Rafael Arias.—Domingo 2.—Tarde á las 2.45: Los de Pompeya, Los de Pompeya.—Noche á las 8.45: Los de Pompeya, Los de Pompeya.

DIVERSIONES PUBLICAS

COMEDIA.—Compañía de zarzuela española, Rogelio Juárez.—Domingo 2.—Tarde á las 2.30: Los lugareños, La casta Susana, Los convidados de Piedra.—Noche á las 7.45: Los lugareños, Los convidados de Piedra, El machacante, La canción del trabajo.

BUENOS AIRES.—Compañía cómico-dramática española, Pinos-Llano.—Domingo 2.—Tarde á las 2.45 y noche á las 8.45: Don Juan Tenorio.

Lunes 3 de Noviembre.—Gran función en honor y beneficio de Antonia Plana, con La conquista, Lectura de un poema de Serrano Clavero, Entremés sin palabras.

MODERNO.—Compañía cómico-dramática italiana, Cavalli, Ramedo y Turno.—Domingo 2.—Noche á las 8.45: El carnavalón, El Milano, ¡Bai visto Usted?

VARIEDADES.—Gran compañía dramática española, de Juan Domenech.—Domingo 2.—Tarde á las 2.30 y noche á las 8.30: Don Juan Tenorio, El nuevo Tenorio.

VARIEDADES Y CIRCOS

SALON "LA ARGENTINA", Rodríguez Peña 241.—Jueves 6 de Noviembre á las 8.45 p. m. 3er. y último concierto.—Campodónico-Majón. Platea $ 3, Galería $ 2. Localidades: Florida 333, B. Mitre 847 y Perú 174.

CASINO.—Maipú entre Sarmiento y Corrientes.—Domingo 2.—Tarde á las 2.30: Matinée para las familias con todos los nuevos artistas.—Noche á las 8.30: Grandes éxitos: Granadinos, Mary-Cerly, Lizardini, Los Palermos y toda la compañía.

ROYAL THEATRE.—Corrientes 335.—Programa nuevo. Estreno de la gran revista en 3 actos y 12 cuadros, titulada: "Cine, Qua, Non".—Domingo 2.—Tarde: Matinée para las familias, con la preciosa revista titulada: Cine, Qua, Non, Los Bob Pendarz, 7 personas.

ANFITEATRO, Parana 439.—Domingo 2 —Tarde: Nuevas vistas por el Cinema á 0.10 cts. la sección.—Noche: 2ª conferencia del capitán italiano Eugenio Camillo Cesanna, corresponsal de guerra de Libia con nuevas proyecciones cinematográficas de Trípoli, tomadas en el campo de batalla.

SKATING RINK, Florida 146, altos.—Salón de patinaje. Tres secciones diarias. Mañana, tarde y noche. Banda militar.

POLITEAMA ANSELMI.—Montes de Oca esquina Rocha (Barracas al Norte).—Domingo 2.—Tarde: La petit ecuyère, La serpiente humana.—Los gauchos matreros. Noche: Los dandys, La ecuyère, La hermana equilibrista.—Entremés: Hijos del pueblo.

CIRCO ANSELMI.—Larrea y Lavalle.—Domingo 2.—Tarde: Bombones por Bebecito, Los ponys amaestrados.—Muerto que mata, El jefe de la guerra.—Noche: La hermosa Chabria, equilibrista.—Marcos Laguna, El enterrado vivo, Ensalada criolla.

PARQUE JAPONES.—Callao y Paseo de Julio.—Temporada de invierno. Abierto todos los domingos y días festivos, tarde y noche. Debuts en el Circo Romano. Panorama en el ferrocarril eléctrico y 60 atracciones variadas. Entrada: $ 1 con dos vales gratuitos, uno para el teatro y otro para una atracción.

EL DOMINGO 2 DE NOVIEMBRE empezarán los viajes de regreso al Río Carabelas, con el vapor "La Pinta", saliendo del Canal San Fernando, á las 9 a. m., hasta las casas de negocio de los señores Antonio Arinro, regresando al punto de partida de 5.30 á 6 de la tarde. Tarifa: Ida y vuelta, $ 1. Con almuerzo $ 2.

JARDIN ZOOLOGICO, TEATRO GUIOL.—Domingo 2.—Gran matinée á las 2.30 p. m.

FRONTON BUENOS AIRES.—Córdoba 1136.—Hoy á las 3.30 debut del Chiquito de Vergara, Marquines y Vergara contra Irún y Birmua.

CINEMATOGRAFOS

PALACE THEATRE.—Corrientes 757.—Hoy domingo 2.—Treinta años á la vida de un jugador.

EMPIRE THEATRE.—Corrientes y Maipú.—Hoy. Gran estreno artístico, La voz de oro.

PETIT PALACE.—Libertad 978.—Hoy domingo 2.—Treinta años ó la vida de un jugador.

SELECT.—Lavalle 482.—El salón de más lujo y confort de la capital.—3 funciones diarias. Matinée por secciones. Platea 0.30. De noche función entera. Orquesta de 25 profesores.

NACIONAL NORTE, Santa Fe 1880.—Programa variado.—Domingo 2.—Tarde: Nuevo Teatro Antonio y Cleopatra.

NUEVO RECREO, Asambea, Rivadavia 4600.—Salón Doré. Elegante salón de biógrafo, especial para familias.—Dos secciones diarias, tarde y noche, con intermedios estrenos. Orquesta.

CINE OPERA.—Corrientes 441.—Todos los días hábiles, 2 funciones por secciones. Matinée á las 2.30. Platea, $ 0.30; Noche, á las 8.45. Platea, $ 0.50.

CINE MAJESTIC THEATER.—Lavalle 482 al 488.—Todas las tardes y noches grandes espectáculos para familias. 16 estrenos diarios.

IMPERIAL BIOGRAFO.—Cangallo 751.—Funciones todos los días con estrenos diarios y notable orquesta. Tarde, días hábiles 5 secciones, desde las 2.15, á $ 0.70. Noche: 3 secciones, desde las 8, á $ 0.70.

BIOGRAFO LIBERTAD.—Libertad 446.—Salón especial para familias.—Orquesta de notables profesores.—Domingo 2.—La saltimbanchi.—Matinée sección 0.20 cts. Función completa 5 secciones 0.60 cts. Noche sección 0.20. Función completa 6 secciones 0.70 cts.

GRAN BIOGRAFO LAVALLE.—Lavalle 751.—Programa de la Sdad. General Cinematográfica.

HOY EN EL CINE LIMA 755, GRANdiosos estrenos de las cintas "Novela de una vendedora" y "La hija del sargento".

BUCKINGHAM: Corrientes 1752. Estrenos: Felicidad, Segunda, 6 partes; La gloria, 6 partes; Corazón de mujer, 7 partes; La vida del saltimbanqui, 4 partes. Sección 0.20. Orquesta.

AVISOS PARA SEÑORAS Y SEÑORITAS

AZURCIR Y TEJER TODA CLASE DE ropa; Esmeralda 548. v8jn.

A 20 Y 25 $ VESTIDOS ULTIMA MODA se hacen. Corsés y fajas; Perú 859.

ATENCION! A LA ZURCIDORA PREmiada, Rivadavia 1337, sucursales Corrientes 1261 y 1440. nov

AZURCIR Y TEJER EN TODA CLASE de ropa, Maipú 748; zurcidora premiada. v25Nov

AUX DOIGTH DE FEE, 500 FLORIDA acaba de recibir un lindo surtido de vestidos de verano. v6Nov.

ANA SOLIS PEINADORA Y PELUQUEra, de señoras, va á domicilio, Caseros 1475. v4n.

A LA CASA MORALES, SUIPACHA 819, formas y sombreros adornados, fantasías y flores, precios baratos. v2nov.

A $ 0.50 SOMBREROS TAGAL ADORnado, á $ 2.50, formas á 0.50, sombreros crespón, Maison Elsa Bma. B. Mitre 1427.

AIGRETTES, FORMAS SUELTAS, sombreros adornados, precios módicos, Callao 689. v12

A LOS MOLDES SOBRE MEDIDA SE garante con exactitud. Se cortan é hilvanan los géneros y se confecciona el traje tailleur, Moreno 1308. v9

A señoras: TRAJES VIEJOS DE HOMbre, dándole vuelta quedan como nuevo, precio módico, Sarmiento 469, dept. 14, sastre. v2

A PRECIO REGALADO SOMBREROS, tocas de París, joyas, trenzas, bandeaux y tormentas desde $ 3, casa Gueñi; C. Pellegrini 471. v4nov.

A MEDIDA MOLDES BIEN CORTADOS y se vende el mejor figurín, "La femme chic á Paris", acaba de llegar, vale $ 2.50 el ejemplar, F. Alcántara, Esmeralda 985. v15

A LAS NOVIAS Y NIÑAS DE COMUNION, retratos al platino, última creación á precios sumamente baratos con peinado gratis. Abierto los domingos, fotografía F. Fallace, Santa Fe 1722. v2

A RETRATARSE A C. PELLEGRINI 252, es la casa que conviene más, porque trabaja bien y barato: de peinado gratis, regala un retrato grande con marco en la docena de retratos finos de 12 $, 24 chicos postales finas á $ 4 doc.; vistas, á domicilio. v14nov.

A $ 5 Y $ POLLERAS SASTRES OTHAS á $ y 12, trajes fantasía á $ 4.90, valen 20, estilo sastre en sargas azules, negro, grises y otros gustos á $ 12, 17, 22, 29 y 35, gran surtido trajes para señoras muy gruesas, gran surtido sombreros á $ 3, capuchones de seda y alamina, Academia Nacional de corte y fábrica de confecciones, Humberto 1490. v4

A HORREN TIEMPO Y DINERO!!! señoras. El lunes principia la liquidación ¡¡más culminante y positiva que se haya visto hasta hoy!!! Damos por un peso, lo que vale 10! Miles de blusas finas, 350 modelos y clases, seda é sedalina con encaje é picos, nuevo último grito francés $ 10.85 11.95!! ¡Más de 1.000!! Polleras casimir puro, sastre, soberbio bacón grandes cuellos y puntillas ó preciosos vestidos fantasía mistas.. ojo, eligan!! $ 1.98, 500 trajes tailleur gro, moá, flamantes, todos números, $ 5.90, id. rico casimir, gris ó fantasía (creación!! $ 15.90 (valen $ 40). Y 500 id. por diagonal, que vale 60 $.. á $ 24.50 idem regia fantasía, dit. figurín, cuello "aviador" encaje y otros ¡¡Notables!! para Srtas 7.90; de señora 9.80, id. lo mejor, Velour espumilla, etc. á 15.90 y 35 $. Tenga presente que en calificaciones... en los barrios Norte y Vías nada que valen $ 7 ó 8.50; id Douchés seda, valen $ 12, á $ 4.90 miles de piezas tejidos última hora!! y en todas clases, venderemos peor que mayoristas judicialmente!!! Corsés Directorio y lana, bronce y blio 3.95. Medias superfinas de algodón, fantasía, lana y seda, desde 0.95 hasta 3.90. Blancos, etc. Atte. Bon Marché, Rivadavia 1241, 1243 y 1245. v4

AVISOS PARA SEÑORAS Y SEÑORITAS

ABIERTA LOS DOMINGOS Y DIAS DE fiestas todo el día, casa la fotografía de F. Fallace; espléndidos retratos desde 6 pesos docena; peinado, para señoras y niñas gratis, Santa Fe 1722. v2

COSTURERA SE OFRECE Y PLANCHA, á $ por día, Rivadavia 5695, dep. F.

CORSES, DESDE 12 $; SE HACEN DE medida. Taller para vestidos sastre y fantasía; Perú 319. v26ov.

EL VELLO ESTIRPADO POR LA DEpilación eléctrica; manos renovadas, (sin dolor); método especial. Sra. Margarita Rodríguez Crawford, Tesalia 342, dep. E., Consultas de 9 a. m. á 8 p. m. v2

GUERRA A LOS FORMISTAS! GERRIte 337. Solución liquidación de formas de tarat negro y colores á $ 2.50, Gerrito 337. v2n

LUTOS: PRECIOS MODICOS, MANDAmos á domicilio el surtido de todo lo que se nos pida. Muestras de géneros; el catálogo, presupuestos de confecciones sobre medida. En confecciones hechas tenemos batidas (modelos modernos), polleras, blusas, chalets Jaboneros, 1 y 10 pesos (artículos de novedad), sombreros, telas y guarniciones (todo lo recibido), velos, guantes, aros, etc.; "Al Crespón", C. Pellegrini 530, U. T. 57, Libertad. v2

MODISTA FRANCESA SE OFRECE, trabaja á domicilio; por carta ó personalmente; Núñez 1665, Saavedra (a M. vínov.

MANIQUI, FABRICA LA FRANCE, Cangallo 1, único del ramo. Libertad 1, 6 Independencia 3235. v2nov

MODISTA FORMAL SE OFRECE PARA familia distinguida, trajes de fantasía y mantos, puede rafeccionar trajes, por carta, Quirno 938, Flores.

MODISTAS, SOMBREROS DE PAJA de Italia, fina, para reformar se vende. Entre Ríos 354, se necesitan corredores, se atiende de 12 á 1 p. m. v2

PEINADORA MADRILEÑA, EN SU SALON 1. Enseña peinar; Belgrano 2171. v30

SE OFRECE COSTURERA CON BUENAS recomendaciones, Paraná 1327. v6

SOMBREROS, LO MAS CHIC Y ECONOmico, Maison Zorzi, Montevideo 584. v4n.

Señorita DECENTE BUENA MODISTA SE ofrece para casa de familia distinguida, va al campo, Garay 179. v2n.

Señora ANCIANA SE OFRECE PARA acompañar señora ó para cuidar una casa ó para acompañar niños; señora sola, Almirante Brown 881, depto. 2. v2

VARILLAS Á MAQUINA, PLEGADOS Y se forran; hormas, Cerrito 1135. v3

VENDO 50 VESTIDOS DE señora, POCO usados, baratos, Esmeralda 824. v3

VESTIDOS DE POCO USO, MUY RICOS y baratos vendemos, Santa Fe 1188. v7Nov.

VENDO VESTIDOS Y SOMBREROS DE señora, buen uso, baratos, Tacuarí 1114. v10

VESTIDOS ULTIMO CHIC SE HACEN. Taller aparte para estilo sastre, Corrientes y Talcahuano; Perú 359. v2nov.

OFICIOS Y EMPLEOS UTILES PARA LAS FAMILIAS

A IBAÑIL COMPETENTE PARA TODO TRAbajo á precio baratísimo, particular, Venezuela 2874, Antonio Guido.

A IBAÑILERIA EN GENERAL, TRABAJOS y refacciones, barato, Rioja, Garzón 1182. v6

A IBAÑILERIA, REFACCIONES Y CONstrucciones en general. Para 151, esc. 30 de J. A. G. v8

A IBAÑIL SE OFRECE PRACTICO EN TOdo lo relacionado al ramo, Dean Funes 1575, J. G. v2n

A IBAÑIL COMPETENTE cualquier TRAbajo y refacciones, J. Galli, Piedras 567. v3n

A PROPIETARIOS: PINTOR, BLANQUEA y pinta frentes, empapela y decoraciones muy barato; Garzón 1182. v3nov.

A IBAÑIL BUENO SE OFRECE PARA obra ó refacciones, dirigirse Lemos 87 personalmente ó por carta á R. C. v2n

A IBAÑIL REMIENDOS Y REFACCIONES en general, por carta á A. P., Pita Roy 2489. v22nov.

A IBAÑILERIA, CONSTRUCCIONES, REFACciones en general, precios módicos, Cavallos 648, Mariano Castelli. v3n.

A IBAÑILES Y PINTORES, empapelan, HAcen trabajos de los dos ramos por mitad precio, Alsina 1194. v2n

A PINTAR, EMPAPELAR, BLANQUEAR y decorar, Paraguay Belgrano 1387, U. T. 861, Libertad. v8

A DONDE PARA FIESTAS Y CASA DE alquiler se alquilan, U. T. 154, Buen Orden, Municipalidad, Burgal, Bolívar 511.

A DOMICILIO SE PINTAN Ó DORAN letras, muy lo mismo dirigirse á D. Quiroga, Cuenca 1647. v6

A IBAÑIL CON ANDAMIO Y REPISAS, para obras fuera ciudad ó estancia, Rondeau 319, P. Patricios, Fernández.

A DOSADO CASAS Y PATIOS CON LOS mejores materiales y á precios muy reducidos, consulten la Empresa Boltano, Rivadavia 1958, no confundir. v6

A IBAÑIL COMPETENTE, TOMA POR UN tanto toda clase de refacciones y remiendos, casas chicas y grandes, veredas y cordones, también á obra de campo, San Luis 3146, S. Chimiroili. v25

A LUSTRO Y COMPONGO MUEBLES Y pinos á domicilio, Bugres, Humberto 1ro. v8nov

LUSTRO BARATISIMO A DOMICILIO muebles y cueros, dejo como nuevo; Bmé. San Carlos 3429. v13n

LIMPIO CASAS Y ENCERO PISOS muy barato, Charcas 1286, U. T. 3068, Juncal. v2n.

LUSTRO COMPONGO MUEBLES Y pisos barato, Sarandí 387, U. T. 1288 Libertad. v10

PINTO, BLANQUEO Y EMPAPELO barato, Cerrito 425. v3

PINTO PUERTAS A 1 $, PIEZAS A 4 $, empapelo á 18 $, López, Almagro 786.

PINTO, DECORO, EMPAPELO BARATO, trabajo exacto, Cangallo, Bolívar 566

PINTO, DECORO, EMPAPELO MITAD de precio, J. Adler, Salguero 530, U. T. 1426, Mitre.

PINTO, EMPAPELO, BLANQUEO BArato, por carta Angelor; 25 de Mayo 866. v4

PINTO, DECORO, EMPAPELO MITAD precio, Talcahuano 778 U. T. 1426, Mitre. v6

PINTOR EMPAPELADOR, SE HACEN trabajos garantidos y baratísimos, Lavalle 2474.

PINTURAS EN GENERAL, EMPAPElado y decoraciones. Precios á voluntad, Santa Fe 1782.

PINTO FRENTES PATIOS 10 $, PUERTas 2 $ y albañilería, Francisco M., Pavón 3705. v2

PINTO PUERTAS 1 $, PIEZAS 4 $, refacciones garantidas, Arana, Billinghurst 1104. v3

PINTOR REPASADOR, EMPAPELAdor trabaja Perrone, se ofrece, Cevallos 1973. v2

PINTOR Y EMPAPELADOR, PINTO Y blanqueo á precio módico, Montevideo 566.

PINTO REPASADO PIEZAS 7 $, EMPAPelo sin competencia, Vardiero, P. Unidos 3254. v2n

PINTOR, EMPAPELADOR Y DECORAdor trabajo al ramo y albañil á precios muy baratos, Sgo. del Estero 194, A. v10n.

TAPICERO A CASAS PARTICULARES ofrécese á precios baratísimos, Leopoldo, San Carlos 3420. v12n.

VENTA DE CASAS, TERRENOS Y CAMPOS

A PROVECHAR: VENDO DOS CASITAS muy baratas, 3 piezas c|u, Remedios 3715 y 3725, tratar Arcos 3761.

A PROPIETARIOS, CONSTRUCCIONES por mensualidades á plazos y y pequeño ¡jo, E. Pin, constructor, San José 347. v5n.

ALGO AL CONTADO Y RESTO $ 45 AL mes, se venden 2 casas chicas, Triunvirato 6515 é Iberá 5299, tranvía Lacroze; otra de 6 piezas, en Floresta, Tapalqué 4378, entre Medina y Olivera; tranvía 48. v2no

A MENSUALIDADES, LA BELGA-ARgentina construye casas desde $ 5.000 hasta 500.000 $. A largos plazos: en 10, 15, 20 ó 25 años. Sin recargo de primas ni comisiones. Casas para obreros y empleados. Especialidad en chalets y casas de renta. Soliciten folletos explicativos é ilustrados, Av. de Mayo 684, U. T. 819, Avenida.

A PLAZOS CASA ESQUINA Núñez y Tronador, 8 piezas, 600 v|c. Casa Núñez y Estomba, negocio de almacén, renta 100 mensuales, 650 v|c. á 5 c. de la Estación Emb. M. Pizarro, frente á la fábrica de chocolate, pira, esquina República Quesada y Acha, 550 v|c. precios regalados, Cazaneves, Monroe 1877.

BOVEDAS VENDO EN CHACARITA, Y Recoleta, baratas Triunvirato 577, Molina.

CASITA VENDO, ESQUINA 4 PIEZAS, Av. Campana, y Thorne, Flores. v3

CASA SE VENDE CON FACILIDADES de pago, Concordia 367. v7

CASITA VENDO BARATA FACILIDAD de pago, Avellaneda 1582, Caballito.

CASA VENDO CON MUCHAS COMODIdades, Holguera 833, Flores, particular v3

CASA VENDO BARATA, 6 HABITACIOnes material, Santa Fe 3246, Avellaneda. v6

CASITAS NUEVAS VENDO 2, MUY BAratas, Alsina 3215, V. Urquiza, tratar de 8 á 11 y de 1 á 5. v2

CASA VENDO EN Piñeiro, DOS DORMItorios, material, vestíbulo, cocina, agua corriente, tranvía Rivera 41, Piñeiro. v2

CASITA, CALLE V. FARRAL 3153, Vda. de Fuentes, Alsina 3215, V. Urquiza, tratar de 8 á 11 y de 1 á 5. v2

COMPRA de CASAS, TERRENOS y CAMPOS

A VENDER RAPIDO SU CASA O LOTE en el acto á C. C. Rivera, capital, Julio 1327. v2n

CHACRITA BARATA, CERCA, 800 v|c. dos cuadras, dueño A. Genovés, Perú 1.

PRESTAMOS E HIPOTECAS

A DINERO DINERO HOY A PARTIculares, Estados Unidos 3081, Pablo. v2

A INTERES BAJO, HOY EN EFECTIVO cualquier cantidad, Escala, Piedras 78. v2

A SUPERB BRILIANT OFRECE 1 1/2 % A 1 % mensual, sobre propiedad, Rivadavia 5000, Pablo. v2

DINERO SOBRE PROPIEDADES, PRIvadas, comerciales y rurales, Rivadavia 5000, Pablo. v2

DINERO SOBRE HIPOTECAS O MONEDA corriente, Rivadavia 5000, Pablo. v2

DINERO, SOBRE HIPOTECAS, Rivadavia 5000, Pablo. v2

DINERO SOBRE HIPOTECAS O MONEDA corriente, Rivadavia 5000, Pablo. v2

DINERO, SOBRE HIPOTECAS

AVISOS COMERCIALES

AL COMERCIO Y AL PUBLICO EN GE- neral. Ofrezco la ocasión de hacerse propietarios, oportunidad única. Solo por pocos días pueden adquirir uno ó dos lotes en mi remate en Longchampa F. C. S., el domingo 9 de Noviembre á las 2 p. m. Treinta pesos de Constitución á cada comprador, saldos á vencer 6 por cien 15 y 30 meses sin interés. Pidan planos y más datos en mi casa, Moreno y Bolívar. Francisco Miguens Rey. v6

REPRESENTANTE Y REPRESENTANTE DE exportadores, aceptaría socio con poco capital para ampliación de negocios, ofrezco 100 casilla correo 792. v2

REPRESENTANTE GENERAL PARA todas las repúblicas de la América Latina de 11 grandes casas europeas necesita socio con capital suficiente, de preferencia técnico para organización de la casa de Buenos Aires y para la mayor explotación de los negocios en las demás repúblicas. Ofertas, casilla correo 839.

BOTICA SE VENDERIA PARA BAR, si gusta, grandes utilidades. Bosch 859. v6

COCHE PARA FONDA CON 3 300 kg pesos vende mi parte por enfermedad. Piedras 1246. v2

SOCIO RECESITO PARA BAR, CON ORden, pertenir asegurado, posición honrosa, hoy facilidades ó vendo. Rivadavia 3981. v2

SOCIO CON POCO CAPITAL SE NECESI- ta para un taller de carpintería con máquinas y sillandia, General Brown 1193, Morón, F. C. O. v3n

SE NECESITA SOCIO CAPITALISTA para explotar una cantera de sal y arenas ya instalada con un desvío del F. C. Sur. Por informes, dirigirse á Domingo Vitale y Hno., Olavarría. v3n

SE AVISA AL COMERCIO QUE LOS SE- ñores Coya y Suárez, han vendido su negocio de café restaurant al señor Avallone del Valle; reclamaciones tres días. Corrientes 1246. v4

VENTA de MUEBLES y OBJETOS VARIOS

A 10 3 HAMACAS NORTEAMERICANAS. Baratti H. y Cía., Corrientes 1145. v30n

A 4 3,90 ALFOMBRITAS PARA CAMA. Baratti H. y Cía., Corrientes 1145. v30n

A 4 3 UNA SILLA DE VIENA, LEGI- timos. Baratti H. y C., Corrientes 1145. v30n

A 45 3 ESCRITORIOS ROBLE, MACIZO, Baratti H. y Cía., Corrientes 1145. v30n

A COMPRAR MUEBLES A PLAZOS Y baratos en el siglo, C. Pellegrini 578. v18

A 45 3 APARADOR CRISTALERO, EN- cantado, Baratti H. y Cía., Corrientes 1145. v30n

A 10 3 JUEGO PARA SALA, BARATTI H. y Cía., Corrientes 1145, catálogo P. gratis. v30n

A 10 3 CAMAS DE BRONCE, PILARES redondos, Baratti Hnos. y Cía., Corrientes 1145. v30n

A 30 3 SILLONES NECESARIOS PARA escritorios, Baratti Hnos. y Cía., Corrientes 1145. Catálogo P. gratis. v30n

A 10 3 CAMA MACIZA, CON ELASTICO, para una persona, Baratti H. y Cía., Corrientes 1145. v30n

A 12 3 CAMAS DE HIERRO, CON ELAS- tico, Baratti H. y Cía., Corrientes 1145, catálogo P. gratis. v30n

A 4 3 COLCHONES DE ZOSTERA MA- rina, frescos, higiénicos, Baratti H. y Cía., Corrientes 1145, catálogo P. gratis. v30n

A 3 35 JUEGO DORMITORIO MACIZO, completo, para 1 persona, Baratti Hnos. y Cía., Corrientes 1145. Catálogo P. gratis. v30n

A QUIENES TRASLADEN PARA EUROPA sus muebles de mi departamento, dormitorio, comedor, cocina, tratar de 2 á 3, Avenida de Mayo 1047, depto. 5. v6

A 11 3 LAVATORIOS DE HIERRO, COM- pletos, especiales para escritorio, Baratti Hnos y Cía., Corrientes 1145. Catálogo P. gratis. v30n

A PLAZOS, ENTREGA INMEDIATA. Muebles de todas clases, espléndidos juegos de dormitorio, sala, comedor, escritorios, modernísimos (liberales); R. de Irigoyen 1134, casi 1132. v7n

A 15 3 REMATA PARANA 458, 50- metro chico, para carambola. v8Nov.

A TALLER DE CARRO Y CARAMBOLA Y un buen mueble mecánico, se venden, Chile 1080. v3

A CAMA, CAMERA LUIS XV CASI NUEVA, se vende, Salguero 2027. v2

A 50 ESCRITORIOS de CEDRO LUSTRA- do nuevos, para comisiones vendo, Melo 2389. v6

A MUEBLES 20 3 MENSUALES CREDITOS Baratti Hnos. y Cía., Corrientes 1145. v30n

A [illegible] v6

A [illegible] v2

A [illegible] v2

A [illegible] v2

ALQUILER de CASAS y DEPARTAMENTOS

ADMINISTRACION DE PROPIEDADES. Eugenio Dumas y Cía., Victoria 872.
ENTRE RIOS 649, 1er. piso, 10 habit., dos de servicio y depend., vería todo el día.
RIVERA 85|87, altas, 7 habits., 2 de servicio y dependencias; verías de 3 á 5.30.
BOLIVAR 1576, alto, 7 habitaciones y dependencias, vería de 3.30 á 5.30.
BUENOS AIRES 1745|56, altos y bajos, 6 habit. y de servicio, y dependencias, vería de 3.30 á 5.30.
CASEROS 590, alta, 6 habitaciones y dependencias; vería de 1 á 3.30.
MALABIA 762, baja, 6 habit., 1 de servicio y dependencias, llaves Loyola 534.
PIEDRAS Y PERU (ESQUINA), casas nuevas, modernas (recomendadas), ascensor, calefacción, bajos 1o. y 2o. piso, de 6 á 7 habitaciones, 1 pieza de servicio y dependencias; verías todo el día.
GODOY CRUZ 3655, alta, 6 habitaciones, 1 de servicio y dependencias, vería todo el día.
PERU 1440, baja, 5 habitaciones y dependencias, vería de 1 á 3.30.
BUSTAMANTE 1731, baja, 5 habit., 2 de servicio, de 1 á 3.
JUNIN 511, 1er. piso, 6 habitaciones y 1 de servicio, de 10 á 11.30.
POZOS 110, casas nuevas, altas, 5 habitaciones, 1 de servicio y dependencias; verías de 12 á 5.
TALCAHUANO 624, altos, 6 habit., 1 de servicio, ascensor y dependencias; verías todo el día.
CHACABUCO 435, 1er. piso, 5 habitaciones, 1 de servicio y dependencias, vería todo el día.
TALCAHUANO 342, 1er. piso, 5 habit., 1 de servicio y depend., vería todo el día.
PERU 1599, baja, 4 habitaciones, dos de servicio y dependencias; verías de 1 á 3.30.
DEFENSA 1087, baja, 4 habitaciones, dependencias, vería de 8 á 11.30.
DEFENSA 1089, 1er. piso, buen departamento, 4 habit. y dependencias, vería de 8 á 11.30.
DEFENSA 1091, baja, 4 habit., dependencias, vería de 8 á 11.30.
JUNCAL 2102, alta, 4 habitaciones, 1 de servicio y dependencias; vería de 3.30 á 5.30.
URUGUAY 60, 2o. y 3er. piso, 4 habitaciones, 1 de servicio y dependencias; ascensor; vería todo el día.
JUJUY 759, 1er. piso, 4 habitaciones y dependencias; vería todo el día.
AZCUENAGA 1393, baja, 4 habit., una de servicio y depend., vería de 3.30 á 5.30.
JUJUY 889, baja, 3 habitaciones y dependencias; vería todo el día.
ALSINA 1960, buenos departamentos altos y bajos, de 3 y 4 habitaciones y dependencias; verías todo el día.
TALCAHUANO 342, buenos departamentos 3 habitaciones y dependencias; verías todo el día.
MORENO 3602, bajo, 3 habitaciones y dependencias; vería todo el día.
GODOY CRUZ 2861, buenos departamentos, altos y bajos, 3 habit. y dependencias; verías todo el día.
URUGUAY 62, buen departamento bajo, 3 habitaciones y dependencias, vería todo día.
JUJUY 759, buenos departamentos altos y bajos, 2 y 3 habitaciones y dependencias; verías todo el día.
MEJICO 474, buenos departamentos bajos y altos, de 2 y 3 habitaciones y dependencias; verías todo el día.
ALSINA 1443, buenos departamentos altos, 2 piezas y comodidades, verías todo el día.

EN BELGRANO

MOLDES 2050, baja, 5 habitaciones y dependencias, llaves al lado, al número 2078.

EN VILLA DEVOTO

ASUNCION 3240|46, á 2 cuadras de la estación; B. A. P., casa baja, moderna, 6 habitaciones, 2 de servicio y dependencias, sótano, baño, entrada para coche, jardín; las llaves enfrente, vería todo el día.

LOCALES

CALLAO 480|90, terreno de 1000 varas c. aproximadamente, con salida á Rauch y 2 locales al frente, especial para depósito ó industria se alquila, vería de 8 á 9.30.
RIVADAVIA 2328, espléndido local con sótano, vería todo el día.
SANTA FE 2330|400, esq. Larrea, vería de 1 á 3.
CORRIENTES 2450, 4 habit. y dependencias, vería de 10 á 11.30.
GAHOTO 1255; vería todo el día.
LIBERTAD 150, vería de 8 á 11.30.

ADMINISTRACION DE PROPIEDADES del Banco Francés del Río de la Plata, Reconquista 167. Se alquilan:

CASAS

SALTA 134.—Regia casa compuesta de 1er. piso: sala, antesala, comedor, ante-comedor, tres dormitorios, toilette, baño, cocina y despensa, 2o. piso: 2 salas al frente, 4 piezas de servicio, baño, etc. $ 650
VICTORIA 1137.—Baja, 10 piezas, 3 de servicio y dependencias. Visitarla de 8 á 11 a. m. " 350
Av. QUINTANA 583 — Lujosa casa, sala, antesala, comedor, hall, 4 dormitorios, 3 piezas de servicio y demás comodidades " 450
PARAGUAY 1550.—Baja, 6 piezas, 2 de servicio y dependencias " 300
RIVADAVIA 1869 y 1875.—Altas, siete piezas, 1 de servicio y dependencias 300 y " 270
CERRITO 260.—Alta, 5 piezas, 4 de servicio y dependencias " 270
ARENALES 1532.—Alta, 7 piezas, 2 de servicio, etc. " 270
VENEZUELA 815.—Alta, 7 piezas, 4 de servicio y demás comodidades " 250
ARENALES 3022.—Baja, 6 piezas, 2 de servicio y dependencias " 240
LIMA 467.—Alta, 5 piezas, 1 de servicio, con todo confort " 230
CABRERA 3170.—Moderna, 6 piezas, 1 de servicio y dependencias " 230
PERU 373.—Altas, 5 piezas, 1 de servicio y demás comodidades 240 y " 230
BUSTAMANTE 750.—7 piezas y dependencias " 230
PASEO DE JULIO 1174.—Altas, modernas, 6 piezas, baño completo y comodidades " 220
JUJUY 224.—Baja, 6 piezas y dependencias " 220
AYACUCHO 404 y 420.—Lujosas casas recién construídas, 4 piezas, 1 de servicio, baño completo, calefacción y demás comodidades, $ 240 á " 220
CARLOS CALVO 1598, 1o. y 2o. piso.—6 piezas, 1 de servicio y dependencias, $ 260 y " 190
MORENO 1035.—Alta, 5 piezas, 1 de servicio y dependencias " 200
ALVAREZ 2252.—Baja, 4 piezas, 1 de servicio y comodidades " 190
PIEDRAS 1740.—Baja, 6 piezas, 2 de servicio y dependencias " 190
ANDRES ARGUIBEL 2705. — Alta, moderna, 5 piezas, 1 de servicio y dependencias " 180
SAN JOSE 1018.—Baja, 5 piezas y dependencias " 170
COCHABAMBA 1212.—Alta, 4 piezas, baño completo y dependencias . " 175
SARANDI 1030.—Baja, 4 piezas y dependencias " 170
CONGRESO 2167.—Baja, 6 piezas y dependencias. Visitarla de 8 á 12 " 170
CHACABUCO 1010.—Alta, 5 piezas y demás comodidades " 150
ALVAREZ 1751.—Baja, 6 piezas y dependencias " 150
QUESADA 2431.—Baja, 4 piezas, 1 de servicio y demás comodidades " 140
OMBU 585.—Alta, 5 piezas y dependencias " 130
INDEPENDENCIA 820.—2 piezas y dependencias " 120
MEJICO 1714.—Alta, 3 piezas y dependencias " 110
ACEVEDO 1896.—Alta, 5 piezas, 1 de servicio y demás comodidades . " 130
AGUIRRE 482.—Baja, 4 piezas y dependencias " 110
BLANCO ENCALADA 2528.—6 piezas y comodidades " 110
LIMA 1240—Alta, 4 piezas, y dependencias " 130
DOLORES 417.—Baja, 4 piezas y comodidades " 100
CAPDEVILA 2620.—Baja, 5 piezas y dependencias " 100
BRASIL 521.—Baja, 3 piezas y dependencias " 100
ASAMBLEA (e) CURAPALIGUE Y MIRO.—Baja, moderna, 6 piezas, 1 de servicio y dependencias " 80
CONGRESO 3369 y 3378.—Bajas, modernas, 2 piezas y comodidades . " 75
MALVINAS 221.—Baja, 2 piezas y dependencias . . . . . " 70
VILELA 4160.—A un paso de la estación L. M. Saavedra, 3 piezas, jardín y comodidades " 65
HUMBOLDT 106.—Baja, 6 piezas y comodidades " 60

DEPARTAMENTOS

RIVADAVIA 1569.—4 piezas y dependencias $ 130
CONSTITUCION 1849. — Modernos, 3 piezas, 1 de servicio y dependencias " 90
AYACUCHO 404 y 420.—Recién construídos, 2 piezas, baño completo, ascensor, calefacción, etc. " 80
Peña 436.—3 piezas y dependencias . " 70

LOCALES

DEFENSA 321.—Gran salón y sótano " 350
AYACUCHO 408|16|24.—Construcción nueva, salones y sótanos, $ 375 y " 350
INDEPENDENCIA 602.—Salón, sótano, 1 pieza " 350
RIVADAVIA 1840.—Salón, 6 piezas y dependencias " 260
PARAGUAY 5499.—Salón, sótano, 1 pieza, baño, etc. " 150
MARTINEZ CASTRO 403.—Salón y 2 sótanos " 100
DIRECTORIO 1499.—Salón, 2 piezas y dependencias (recién refaccionado) " 80
ANCHORENA 250. Temperley.—Salón, 4 piezas y dependencias . . . " 70

CABALLERIZAS

RIO DE JANEIRO 758.—Con entrada por Potosí 4459, con gran caballeriza, galpón y 3 piezas . . . $ 360
OLIDEN 82|17. Caballerizas, galpón y 2 piezas . . . . . " 80
v3

BELGRANO, CASA NUEVA 5 PIEZAS, jardín y fondo alquílase barata. Conde 2546. vb

BANFIELD, PARAJE IDEAL, ALQUILO casita chiche, gran confort, en 50 $, Azara 1659. v3

BELGRANO, QUESADA 2568, SE ALquila casa moderna, 5 piezas, en 100 $, tranvía 35, tratar Mendoza 2134. v2

BARRANCAS BELGRANO, PETIT HOtel, 6 piezas, electricidad, aguas corrientes, se alquila, 11 de Septiembre 1212, Belgrano.

BELGRANO, CALLE IBERA 1500 Y Blandengues, se alquila una casa con 5 departamentos, con contrata, tratar Reconquista 579. v3

BANFIELD, ALQUILO CASA-QUINTA, vestíbulo, 4 habitaciones, pieza servicio, hall cerrado, baño completo, cocina con económica, agua caliente, luz eléctrica, entrada para coche, gallinero, etc., á 4 cuadras al Oeste de la estación, Larroque esquina Maza, razón en la misma. v3

CASA NUEVA, COMODA, 5 PIEZAS, AL quilano, San Carlos 2522. v7n.

CASA CONSTITUCION 4317, SALA Y 3 piezas, tratar San José 1464. v7n

CASITA Y DEPARTAMENTOS ALQUILO Larrea 434. v8

CASA SE ALQUILA 1er. PISO, CERRIto 145. v2n

CASA NUEVA ALTOS, CINCO PIEZAS, alquilo 100 $. Avda. San Martín 1909

CASITA DE 2 PIEZAS, ALQUILASE EN 45 pesos. Río Cuarto 1399.

CASA COMODA SE ALQUILA, GUANDAcol 4342.

CASA CHICHE SE ALQUILA en PALERmo, Guatemala 5928.

CASITA 2 PIEZAS, FLORESTA, SE ALquila, Bogotá 4382, tratar Matheu 1241

CASA CHICHE COMO PARA RECIEN casados; se alquila, Rioja 277. v5

CASA 3 PIEZAS, baño COMPLETO, pieza servicio, etc. Garay 2870. v7

CASA SE ALQUILA, COCHABAMBA 2104.

CASA SE ALQUILA, SARANDI 826. v2

CASA CON ASCENSOR SE ALQUILA, C. Pellegrini 1051. v2n

CASA PARA HOTEL O PENSION SE alquila, Tucumán 564. v2n

CASA ALQUILASE, URIARTE 1349, 110 $, 5 piezas, todas comodidades. v2

CASA ALTA, LUJOSA, 12 PIEZAS, 3 BAños, 500 $, vería de 1 á 4. Beltrán 581. v3

CASA 7 PIEZAS, VESTIBULO, ETC. Bulnes 2076, al lado Santa Fe, alquila.

CASA SE ALQUILA, NUEVA, 7 PIEZAS, baño completo, 170 $. Bustamante 813. v3

CASITA 3 PIEZAS, CONVENCION 2457, se alquila, Flores, tratar Sáenz Peña 168.

CASAS VERBAL 806 Y 828 Y UN DEpartamento al 844, alquilo, verlos todos los días. v2

CASA EN FLORES, JARDIN, 4 PIEZAS comodidades, personas mayores, Bogotá 2419. v2

CASITA AMPLIA SE ALQUILA, SALA, 3 piezas, mucho patio, por 110 $, Iriarte 4 (Isabel la Católica). v2

CASAS MODERNAS, DE 7 HABITACIOnes, calefacción y demás comodidades, se alquila, B. Mitre 1676. v4

CASA CABALLITO, VERENGREEN 615, comedor, 3 dormitorios, 95 $, tratar Independencia 1565.

CASA NUEVA, 3 PIEZAS, 2 DE SERvicio, se alquila, Darregueira 2521, llaves Güemes 4623.

CASA MODERNA, 7 HABITACIONES, dependencias, alquilo barato, Paraguay 2586. v4n

CASA DE ALTOS, CON GRANDES COMOdidades en 230 $ se alquila, Rivadavia 2343. v2n

CASA 2 PIEZAS, baño COMPLETO, agua caliente, pieza servicio, etc. 120 $, Rioja 1072. v2n

CASA ALTA, MODERNA, CON baño Y agua caliente, se alquila, Sarmiento número 1419. v2n.

CASA SE ALQUILA 5 PIEZAS, MODERna, cloacas, aguas corrientes, luz eléctrica, Serrano 545, y Triunvirato. v3n

CASA DE 7 PIEZAS (3 A LA CALLE, con balcón), y comodidades, $ 160; Charcas 3324; tratar tienda, Charcas 3302. v2n

CASITA ALQUILO SALA, 2 PIEZAS, agua corriente, Medio 3864, Flores, llaves al lado, 70 $. v2n

CASA DE 7 PIEZAS Y DEPENDENCIAS, recién pintada, alquílase, Humberto 1 816. v2n

CASA DOS PIEZAS, COCINA Y baño, Talleres, F. C. S., 30 $; tratar San Juan 744, L. Cornazani, capital. v2

CASA BAJA, MODERNA, DE LUJO, TOdas comodidades, 5 habitaciones, otra servicio, se alquila, Cevallos 625. v2

CASA SE ALQUILA, PORTELA 66, A media cuadra de Rivadavia, con 4 piezas y servicios. v3

CHALET PRECIOSO, ALQUILER DE Ocasión, vería todo el día, Cuba esq. Iberá.

CASA CHICHE, 4 PIEZAS, COMEDOR Y comodidades, con molino, alquilo barato, General Paz 3967, Saavedra. v3

CUATRO DEPARTAMENTOS ALTOS, con luz eléctrica y agua corriente, se alquilan, Paraguay 3128. v2

CASITAS TODO CONFORT SE ALQUILan en Banfield, tratar Maipú 620, Banfield. v2

CASA ALQUILASE, COMODA, CON SERvicio de calefacción y jardín, Gaona 1249, precio 180 $, tranvía 38 y 99. v3

CASA INTERIOR MUY CONFORTABLE se alquila, Victoria 3231. No se admiten niños, precio 115 $. v7n

CASAS CON TODAS COMODIDADES para familia se alquila, Salta 170, tratar Salta 180.

CASITA DE 2 PIEZAS, CON FONDO Y comodidades, se alquila, San Eduardo 1927, Flores. v2

CASAS NUEVAS CON ASCENSOR, 7 habitaciones principales, se alquilan, B. Mitre 2692. v2

CASA DE LUJO CON CUATRO DORMItorios se alquila, Avenida Quintana 184, visitarla de 8 á 5 p. m. v5

CASA-QUINTA AMUEBLADA SE alquila en San Fernando, Junín esq. Lavalle. v3

CASA SE ALQUILA, 7 HABITACIONES, vestíbulo y comodidades, Quintino Bocayuva 531. v3

CASA BAJA, SIN ALTOS, SE ALQUILA, con sala, comedor, 4 dormitorios y demás, Ombú 136. v3

CASA CON 9 PIEZAS Y GRANDES COmodidades, se alquila en 300 $, Méjico 1785. v2

CASA SE ALQUILA, FRIAS 537, esquina Loyola, con 3 dormitorios y servicios, $ 70. v3

CASA MODERNA CON ASCENSOR SE alquila, 5 piezas y comodidades, Córdoba 1485, tratar Corrientes 2250. v3

CASA SE ALQUILA, SALA, COMEDOR, tres dormitorios, vestíbulo, pieza de servicio, agua corriente, Charcas 4188. v2

CASA SE ALQUILA 5 PIEZAS, FONDO, demás comodidades, tranvía 86 á la puerta, 80 $ mes. Avenida San Martín 2495.

CASITA MODERNA, CON SALA, 3 PIEzas, baño, cocina, patio y agua, alquílase barata, Freyre 1052 y Céspedes.

CASA NUEVA SE ALQUILA CON 5 habitaciones, luz eléctrica y demás comodidades, Cabrera 4422, tratar al 4444 v3

CASA BAJA CON 7 GRANDES HABItaciones, 2 de servicio, luz eléctrica, baño, 2 patios con mosaicos, etc., alquiler reducido, se alquila, Talcahuano 1143. v3

CASA FLAMANTE, 7 HABITACIONES, vestíbulo, baño completo, cocina, servicio, etc., 180 $, con contrato, Acevedo 1670. v3

CASITAS DE 4 PIEZAS, COCINA, w. c., con tranvías á todas direcciones; se alquilan en Palermo, Gral. Soler esquina Oro llaves Charcas 4640.

CASA CHICHE SEIS PIEZAS Y COMODIdades se alquila, 170 pesos; abierta de 8 á 12, y de 3 á 6; Anchorena 432, tratar Cangallo 1359. v2n

CUARENTA Y CINCO $ SE ALQUILA casa con jardín, dormitorio, comedor y comodidades. Tratar al lado, Bella Vista 1751. v2

CASA MODERNA, SE ALQUILA EN Lanús, con 3 piezas, cocina, cuarto de baño, Las Piedras 705, tratar Méjico 800, B. A. v3

CASITA CENTRAL SE ALQUILA MUY cómoda, para familia, de bajos, con baño y agua caliente; vería y tratar Andes núm. 22. v2

CASA SE ALQUILA CON ESPACIOSO local, tiene un galpón al fondo, como para instalar cualquier industria, Boedo 155 al 59, tratar Independencia 3572. v8

CASA ALTA, MODERNA Y LUJOSA, 5 habitaciones, con balcón, de servicio, luz eléctrica, alquiler reducido, se alquila, Thames 1755. v2

CASA QUINTA EN LA FLORESTA A una cuadra de la estación y tranvía, con hermosas plantas, alquílase con 150 $. Flores 4070. v2

CASA DE ALTOS, CON 6 HABITACIOnes y pieza servicio, con todo confort y terraza en la azotea se alquila, Estados Unidos 2668. v4

CASA-QUINTA SE ALQUILA EN MOrón á 4 de las cuadras de la estación, 6 piezas, 8.000 m|, de terreno, Constitución esq. Santamarina. v2

CASA ALQUILO $ 60, 3 ESPACIOSAS piezas, cocina, galería, fondo 50 metros. Monte Dinero 2591, á una cuadra de Sud América, Flores.

CASA DE ALTOS, 1er. PISO ESQUINA moderna, 6 habitaciones y 2 más para servicio, luz eléctrica y agua 150 $, Rivera 208.

CASA MATERIAL, 2 PIEZAS GRANDES y cocina, con amplio terreno, alquilo 35 $ mes Lanús al Oeste, Pastor Obligado 1495, á 3 cuadras tranvía del Puerto.

CASA SE ALQUILA, NUEVA, RECIEN construída, compuesta de 3 salas y 3 piezas, demás comodidades, altos, Herrera 1976 al 80; ver á cualquier hora, tratar Brasil 1601. v4

CASA DE ALTOS EN CABALLITO, AL quílase, precio acomodado, 5 piezas, todas á la calle, Beauchef 295, esquina Guayaquil, tratar al 285, tranvías 1, 2, 3 y 5, en la esquina.

CASA-QUINTA PRECIOSA ENTRE SAN Isidro y Martínez, á 3 cuadras de la residencia presidencial, por la temporada alquílamos barato, The Barbicane Co., Lavalle 1521. v3

CASA MODERNA SE ALQUILA PARA familia, calle 24 de Noviembre 165, altos, 8 habitaciones y demás comodidades, vería de 12 á 5 p. m., tratar Talcahuano 80, piso de. izq. v3nov.

CASA DE ALTOS, NUEVA, PARA FAmilia, se da en alquiler, compuesta de sala, escritorio, comedor, 5 dormitorios y demás dependencias, Talcahuano 48, vería y tratar Talcahuano 44, de 2 á 3 p. m.

CHALET EN BELGRANO, ENTRE parques, con todo confort, luz, adoquinado, etc., 10 p., 16 locales y jardín; se desocupa en seguida; tratar dueño, en el mismo, $ 250. 11 Septiembre 782, esq. Maure.

CASITA QUINTA EN EL CENTRO DE Flores, calle Bogotá 2540, se alquila, con hermoso jardín y todas las comodidades para un matrimonio ó corta familia, la casa está habitada, puede visitarse de 10 á 11 y de 4 á 6. v2

CASA BOMPLAND 1283, SE ALQUILA, 5 piezas, gran patio y galpón al fondo, de 8x15; llaves al lado, tratar Junín 1021.

CASA SE ALQUILA CON EL PLENO CENtro, de 4 piezas y comodidades, recién empapelada y pintad, trasfiero las llaves con contrata. Es buena para escritorio, negocio ó confección. Suipacha 22a. v2

CASA NUEVA EN BELGRANO, 7 HAbitaciones, agua caliente, luz eléctrica, jardín, etc., á 1 cuadra del tranvía y 5 del F. C., se alquila, Gral. Paz entre M. Tedrasa y Guayra. Llaves M. Pedrasa y Cabildo, farmacia. v2

CASA MODERNA ESPLENDIDA EN 180 pesos, alquílase amplia nueva, todas las habitaciones; dan á la calle, calle Bompland 2093, Palermo; cerca Santa Fe; tratar Reconquista 344; escritorio 12, de tarde ó en la misma. v2

CASA DE 8 PIEZAS, 2 DE SERVICIO Y demás dependencias, sin altos, se alquila, en la calle Gallo 2624, á una cuadra de la Avenida Alvear y una de Las Heras, con tranvías á todas direcciones; precio $ 180; tratar Maipú 66. v2nov.

CASAS EN PALERMO DE 6 Y MAS piezas con servicio de agua corriente, cloacas, baño con agua caliente, luz eléctrica y demás comodidades, se alquilan; Charcas y Godoy Cruz; llaves Charcas 4640; tratar San Martín 236. v2n

CABIUDO 3076-3090, SE ALQUILAN dos amplias casas nuevas recién construídas, altos y bajos, de 7 y 8 dormitorios, baños, sala, comedor, hall y buenos patios, cocina y servicio independiente con mesadas, vistas y tratar tiendita de al lado alquilan $ 230-270, tranvía Lacroze ida y vuelta al centro en la puerta y 25 y 37 á dos cuadras. v6Nov.

CASAS RECIEN TERMINADAS SE alquilan 2, una tiene 3 dormitorios, comedor y servicios por 60 $, otra con 2 dormitorios, salón para negocios, por 55 $, y otra con dormitorios, servicios, galpón apto para fábrica ó cochería, 100 $ todas ocp. agua, semiurgente, con molino á ordenanza, Jonte esquina Terrero, tranvías 86 á una cuadra, 88, 94 y 95, á 2 cuadras. v8

DEPARTAMENTOS ALQUILO, DE 2 Y 3 piezas y comodidades, Jufré 60. v2

DEPARTAMENTO MODERNO MUY COmodo, se alquila, Larrea 306. v3

DEPARTAMENTOS PARA FAMILIA, SE alquilan, $ 55, Canning 3354. v2

DEPARTAMENTOS IDEALES A 35 $, 3 piezas, agua, cocina, Bolaños 200. v5

DEPARTAMENTO A LA CALLE, ALQUIlo, 85 $, Gurruchaga 223. v2

DEPARTAMENTOS LUJOSOS ALQUILO, Saavedra 244, hay portero. v3nv

DEPARTAMENTOS DE LUJO COMOdos se alquilan, Callao 384. v3n

DEPARTAMENTO INDEPENDIENTE, 4 piezas, alquílase, San Carlos 3516. v2n

DEPARTAMENTO SE ALQUILA, SOLER 4540. v3n

DEPARTAMENTO SE ALQUILA, SAN Carnot 1167. v3n

DEPARTAMENTOS CENTRALES DE 5 y 4 piezas se alquilan, Venezuela 670.

DEPTO. ALQUILO, 3 PIEZAS, baño, cocina, etc., 65 $, Av. La Plata 747.

DEPARTAMENTO 4 PIEZAS, GRAN PAtio alquilo, corta familia, Boedo 740.

DEPARTAMENTO EN 50 $ SE ALQUIle, Gurruchaga 468. v4

DEPARTAMENTO, DOS PIEZAS, servicios, alquilo 45 $, Independencia 3739.

DEPARTAMENTO A LA CALLE DE 2 piezas, se alquila, Méjico 2942.

DEPARTAMENTOS ALQUILO, casa moderna, Balcarce 1269. v3

DEPARTAMENTO, 4 PIEZAS, baño completo, pieza servicio, 100 $, Rioja 1692. v7

DEPARTAMENTO A LA CALLE CON ascensor, 4 piezas, se alquila, Solís 615 v3

DEPARTAMENTOS PARA FAMILIAS ascensores, luz, confortables, alquilanse, Bmé. Mitre 1930. v7

DEPARTAMENTO, AIRE Y LUZ, CENtral, 3 piezas, alquilo 100 $, Charcas 1582. v2

DEPARTAMENTO EN EL ONCE, AMplias piezas, altos, corta familia, 70 $, Alsina 3056.

DPTO. SE ALQUILA, 3 GRANDES piezas, cocina y cuarto baño, Bmé. Mitre núm. 771.

DEPARTAMENTOS INTERIORES Y exteriores, se alquilan con comodidades, Corrientes 1354. v2

DEPARTAMENTO MODERNO, 4 HABItaciones, baño, cocina, patio, alquílase, Ecuador 354. v4

DEPART. UNICO, 1er. PISO, NUEVO, 5 piezas, gran cocina, baño completo, terraza con toldo, alquilo, Misiones 241.

DEPARTAMENTO ALQUILO MODERNO Alsina 1743, recién pintado, 4 piezas, comodidades, en 115 pesos. v3

DEPARTAMENTOS SE ALQUILAN, nuevos, aire y luz, de tres piezas, baño y cocina instalados, ocurrir Sarmiento 1357.

DEPARTAMENTO MODERNO 3 PIEZAS baño, cocina, patio, luz eléctrica, alquílase 55 $. Freyre 1064 y Céspedes.

DEPARTAMENTO CENTRAL SE AlquiIa de 3 habitaciones, baño y cocina, Cevallos 245. v2n

DEPARTAMENTO SE ALQUILA BARATO 4 piezas, casa de 6 inquilinos, Lavalle 2048. v2n

DEPARTAMENTO SE ALQUILA, DE 3 piezas, cocina y baño, Quintino Bocayuva 522. v3.

DEPARTAMENTO ALQUILASE, 4 PIEzas, comodidades, en 90 $, Tucumán 2061. v3

DEPARTAMENTO INDEPENDIENTE, 5 piezas principales y demás servicios, se alquila, Av. de Mayo 1276. v3

DEPARTAMENTO Y CASA MODERNA, de 3 y 6 piezas, comodidades, Pichincha 1140. v3

DEPARTAMENTO ALQUILO, 4 PIEZAS y comodidades, 30 $, exijo fianza comercial, Pedernera 37, Flores. v2n

DEPARTAMENTOS COMODOS, GAS, LUZ eléctrica, ascensor, alquilanse, Moreno 1236|60. v4Nov.

DEPARTAMENTOS NUEVOS CON TOdas comodidades se alquilan, Pueyrredón 1174. v2n.

DEPARTAMENTOS CENTRALES Y elegantes, á la calle ó interiores, se alquilan, Alsina 1150. v2n

DEPARTAMENTO 3 PIEZAS 50 $ alquilase, Chenaut 1752, entre Arce y Blandengues, tratar F. Correa, Lavalle 1844. v3

DEPARTAMENTO 3 PIEZAS Y DEMAS en 45 $ mes, se alquila, Bella Vista 2023, tranvías 88, 86, 94 y 95. v3

DTOS. ESPLENDIDOS ALQUILANSE, 3 piezas, grandioso patio, ventiladros, San Juan 1845. v2n

DEPARTAMENTO A LA CALLE, MOderno, se alquila de 70 á 100 $, Venezuela 2364. v3

DEPARTAMENTO BAJO DE 3 PIEZAS y comodidades, se alquila en 120 $, tratar en el mismo, Tucumán 2061. v2

DEPARTAMENTO INTERIOR, SE ALquila en 90 $, calle Santa Fe 4870, para verlo todo el día, tratar de 4 á 5 p. m. v4

DEPARTAMENTO, 2 PIEZAS, COCINA ecconómica, electricidad, agua caliente, etc., alquilo $ 35, verlo, Rivadavia 3890. v2n

DEPARTAMENTOS, 2, NUEVOS, ALQUIlo 100 $, Anchoris 150, Anchoris nace en Caseros entre Solís y Entre Ríos; tratar Entre Ríos 1272. v5nov.

DEPARTAMENTOS NUEVOS, 2S ALQUIlo, de 3 piezas, 60 $, Anchoris 150. Anchoris nace en Caseros entre Solís y Entre Ríos; tratar Entre Ríos 1272. v5nov.

DEPARTAMENTO SE ALQUILA, 5 PIEzas, cuarto de baño, pieza servicio, 1er. piso á la calle, con ascensor, Castelli 339, muy barato. v3

DEPARTAMENTO BAJO, MODERNO, alquílase, con patio en casa tranquila, 3 piezas, servicio, con todas las comodidades, Medrano 378. v3

DEPARTAMENTOS NUEVOS SE ALQUIlan, 25 de Mayo 749, con frente al Paseo de Julio, tienen 5 piezas, calefacción, agua caliente, electricidad, dos ascensores. v3nov.

DEPARTAMENTOS CON TODO CONFORT con aire, sol y luz, en 1er. piso y otro en 2o. piso, de 5 y 7 piezas, y demás buenas comodidades, alquilo; Luprida 1252. v2nov.

DEPARTAMENTOS DE 3 PIEZAS, baño, cocina y pieza de servicio, los mejores de Bs. Aires, de 110 á 120 $ mensuales, Carlos Calvo 1631. Tratar E. Unidos 1479, de 1 á 3 p. m. v2n.

DEPARTAMENTO SE ALQUILA, PRImer piso, á la calle, 6 piezas y cuarto de baño, precio 140 $, y uno de 3 piezas grandes y cuarto de baño, con aire, luz é independiente, 24 de Noviembre 152. v3

EN FLORES, CASA DE 7 PIEZAS Y COmodidades, se alquila, Convención 2740.

EN FLORES SE ALQUILA UNA CASIta, Méndez de Andés 2347.

EN FLORESTA ALQUILO 2 PIEZAS, cocina y comodidad en 30 $, Morón 3591.

EN PALERMO, URIARTE 1721, alquilo casa grande, con 6 piezas, 150 $. v6Nov.

EN SAN MARTIN, SE ALQUILAN DOS casas modernas, una amueblada, por temporada, á una cuadra de la plaza; tratar en la misma, 11 de Septiembre 21. v2

EN BANFIELD SE ALQUILA LINDA casita á precio acomodado, calle Viamonte 1842, llaves al lado; tratar Chile 818, Bs. Aires. v3

EN FLORES, CASA MODERNA, 3 PIEzas grandes, dos chicas, buen cuarto de baño y cocina, dos balcones á la calle, se alquila $ 80; Canalejas 2819. v3nov.

EN VILLA URQUIZA, ALQUILANSE casas nuevas y con comodidades gas y aguas corrientes, Pacheco 2236 y 2254 entre Olazabal y Blanco Encalada. v2

EN QUILMES, CALLE LAVALLE 528, alquílase casa con jardín, sala, tres dormitorios y demás comodidades; llaves almacén esquina. v8

EN FLORESTA, SARACHAGA 4518, á la altura Rivadavia 3350, se alquila una casa moderna con sala, balcón, comedor, 3 dormitorios, baño, cocina gas, aguas corrientes y mucho fondo.

EN BELGRANO CASA CHICHE 4 HABItaciones y demás comodidades, Arenales 2542. v3

EN MARTINEZ ALQUILO CASA CHIche 6 piezas, con todas comodidades, electricidad, tratar misma casa, Pueyrredón, Av. Centenario, esq. Precio módico. v3

EN MARTINEZ CASA CON JARDIN SE alquila por la temporada con 6 sin inmuebles, calle Aristóbulo del Valle entre Pánuero y Eduardo Costa, "Villa Lina". v2

EN LOMAS DE ZAMORA, EN QUINTA Grande, con mucha arboleda y sombra, alquílase por temporada departamento independiente, 5 piezas, cocina, baño, cocrrir Quinta Gatti. v2

EN BELGRANO SE ALQUILA CASA DE tres piezas grandes, dos chicas, agua corriente, luz eléctrica, jardín, frutales y demás comodidades, tranvía 38 y 97 á la puerta, Avilés 2067. v3

EN BELGRANO, CALLE 11 DE SEPtiembre 1300, se alquila una casa con 12 piezas, cochera, caballerizas, quinta y jardín, frente á la barranca, tratar Sulpacha 155, de 8 a. m. á 1 p. m. v3

EN EL CENTRO DE BELGRANO, A una cuadra del teatro, se alquila en 180 $, casa moderna, calle Mendoza 2480, entre Cabildo y Gral. Paz, sala, comedor, cuatro amplios dormitorios, vestíbulo, con cristalera, toilette, baño, cocina, pieza y demás servicio. Tratar en la misma de 8 a. m. á 6 p. m. v3

EN VILLA DEL PARQUE, ESQUINA Avenida San Martín y Bolivia se alquila casa siete piezas y dependencias, artefactos de baño y luz completos, calefacción central, jardín, alquilo mensual 160 pesos, tratar en la misma á cualquier hora LaBil. v8

EN BELGRANO, A TRES CUADRAS de la estación Coghland con 70 trenes diarios, se alquilan dos casas con seis habitaciones cada una, luz eléctrica, agua corriente, etc., luz eléctrica, agua corriente, frente etc., Estomba esq. Congreso, tratar en la fábrica de sombreros de enfrente. v2

FLORES, ALQUILASE CASA FLAMANTE 6 piezas, todas con balcones, baño completo, luz eléctrica, Provincias Unidas y Membrillar. v2n

GALLONNIERE DE UNOS MARQUEses ausentes en Europa, alquila amplio y como para Nimon de Londres, alquílase á personas cuidadoras y de responsabilidad, magnífica y deliciosamente amueblado, por precio mensual increíble, confidencialmente, tratar The Barbicane Co., Lavalle 1521. v2n

HERMOSA CASITA BAJA, 5 HABITAciones y demás comodidades, se alquila, Pavón 1420, tratar E. Ríos 624.

LOMAS, SE ALQUILA CASA DE 5 piezas, cuarto de baño y luz eléctrica, á 8 cuadras de la estación, Gorriti 416.

MONTES DE OCA ESQ. IRIARTE 390 casa de altos, de 6 piezas vestíbulo y demás comodidades, recién pintada, alquílase, alquiler módico. v4

MAR DEL PLATA: CASA AMUEBLADA, se alquila por la temporada, calle Entre Ríos, á una cuadra del Bristol, sala, comedor, 4 dormitorios, cuarto de baño completo, 2 piezas de servicio, etc.; tratar Malpú 648, de 12 á 2. v3nov.

OTAMENDI 158, SE ALQUILA CASA ALte, compuesta de 5 espléndidas habitaciones, cocina moderna, cuarto de baño, completo y demás comodidades, llaves al 157, tratar Chacabuco 148. v3nov

PALERMO ALQUILO A POCA familia, casa, sala, dormitorio, pieza chica, cocina, Darregueira 3287.

PALERMO A PROXIMIDAD DE LOS parques, lindo casa de 6 piezas, precio módico, calle Demaría 4458 altura bajo Oro 3900, á 2 cuadras de la Avenida Alvear. v3n.

QUINTA EN LOMAS, SE ALQUILA, Matheu 318, 8 piezas, cochera, caballerizas, luz eléctrica, agua corriente, etc., 120 $ mensuales, verla á cualquier hora, tratar Garay 3624, capital. v2

SE ALQUILA CASA-ESQUINA, CON 6 habitaciones, Ecuador y San Luis.

SE ALQUILA CASA ALTA CON TODAS sus comodidades, B. Mitre 2335. v3

SE ALQUILA DEPARTAMENTO, COSTA Rica 4170. v3

SE ALQUILA DEPARTAMENTO DE tres piezas, 60 $, Castro Barros 1136. v3

SE ALQUILAN DEPARTAMENTOS nuevos y baratos, Ayacucho 830. v3

SE ALQUILA HERMOSA CASITA DE altos, precio barato, Rivera 611. v2n

SE ALQUILA CASITA GODOY CRUZ número 1936, Palermo. v2n.

SE ALQUILA UN DEPARTAMENTO nuevo y barato, Bustamante 1953. v2

SE ALQUILA DEPARTAMENTO 2 PIEzas y una piecita, Sarmiento 1548 v3

SE ALQUILA

ALQUILER DE HABITACIONES

ALQUILO PIEZA A HOMBRES, NO hay chicos. Inmigrantes 376. v3

ALQUILO PIEZA AMUEBLADA, Av. Mayo 1134, 1er. piso, fte. derecha. v3

ALQUILO 2 PIEZAS JUNTAS A MATRIMONIO solo, Inquilino, Solís 1289. v3

ALQUILO 2 Ó 3 PIEZAS, TAMUARI 13, 1150. 2o. piso, amuebladas, familia española. v6

ALQUILO UNA PIEZA EN CASA DE familia, Sarandí 748. v3

ALQUILO SALITA AMUEBLADA, Avenida Av. de Mayo 795, piso 5o. v2

ALQUILO COMEDOR 35 $. CEVALLOS 1978. v2

ALQUILO PIEZA 11 $. CEVALLOS 1978. v1

ALQUILASE PIECITA O PIEZA con balcón, Venezuela 1119. v4

ALQUILO PIEZA VENTILADA, NO hay chicos. Tacuarí 556. v3

ALQUILASE DOS PIEZAS A POCAS cuadras Mercado. v3

ALQUILASE UNA PIEZA 14 $, PARA hombre solo, Méjico 465. v1

ALQUILO BUENA PIEZA AMUEBLADA Maipú 2448, esquina Cabildo. v2

ALQUILO PIEZA A HOMBRES SOLOS en casa de familia, Corrientes 2049. v3

ALQUILASE PIEZA BELGRANO 1234, con dos papel. v3

ALQUILASE SALA O PIEZA AMUEblada Av. de Mayo 1412, 3ro. v2

ALQUILASE HERMOSA SALA con dos balcones á la calle, Charcas 1380. v3

ALQUILASE PIEZA EN CASA DE FAmilia, Cevallos 1245. v3

ALQUILASE A HOMBRE SOLO, HERmosa habitación, Juncy 126. v2

ALQUILO 3 SALAS CON BALCON A la calle, Libertad 52. v2

ALQUILASE PIEZA EN 15 $. VENEzuela 1127. v3

ALQUILASE PIECITA POR 12 $. CANtón 2231. v3

ALQUILASE PIEZA A MATRIMONIO, casa de familia, Sáenz Peña 218. v2

ALQUILASE SALA CON TRES BALCOnes en 60 $, Tucumán 1404. v2

ALQUILASE PIEZA A HOMBRES, SAL- la 1496. v3

ALQUILASE PIEZA AMUEBLADA, CON vista á un patio, Tucumán 1359. v3

ALQUILASE SALA Y PIEZA CON COmodidades, Alsina 1065. v2

ALQUILASE HABITACION AMUEBLAda, para caballeros, Lima 165. v2

ALQUILO PIEZA, CON COCINA, UNICO inquilino, Billinghurst 1657. v3

ALQUILO PIEZAS GRANDES muy baratas, 24 $, 27 $, 30 $, Méjico 2405. v4

ALQUILASE SALITA PARA HOMBRE solo, Almagro 318. v2

ALQUILO PIEZA SIN MUEBLES A SEñor solo, Sarmiento 971. v3

ALQUILASE PIEZA AMUEBLADA á caballero, casa familia, Lima 1149. v3

ALQUILASE PIEZA ALSINA 750, DEpartamento 9. v2

ALQUILO 35 PIEZA CHICA, PERSOna sola, 17 $, 1er. piso, izquierda.

ALQUILO LINDA PIEZITA AMUEBLAda, luz eléctrica en 26 $; Lavalle 1642. v3

ALQUILASE PIEZA A HOMBRES SOlos, casa tranquilísima, Chile 1573. v3

ALQUILO PIEZA GRANDE, CON MUEble y pensión, para 2 ó 3 hombres, 100 $, Lima 981. v3

ALQUILASE HABITACION AMUEBLAda, para caballero, Rivadavia 1525. v3

ALQUILASE DOS PIEZAS AMUEBLAdas y una sin muebles, Santa Fe 1417. v3

ALQUILASE PIEZA CON LUZ ELECtrica, 7 comodidades, Cangallo 2811. v3

ALQUILO SALA Y PIEZAS JUNTAS Ó separadas, independencia 1562. v3

ALQUILASE PIEZA AMUEBLADA, PAra hombre solo, Victoria 3161, altos. v3

ALQUILO PIEZA PARA señor solo, casa de familia, Tucumán 1187. v3

ALQUILO PIEZAS Á CABALLEROS dos juntas en casa de familia, Victoria 1856. v3

ALQUILASE EN CASA FAMILIA PIEza á hombres solos, Bolívar 811. v3

ALQUILASE PIEZA BIEN AMUEBLAda en casa de familia, Moreno 1753. v3

ALQUILO LINDA SALA 30 $, SANTIAno del Estero 1086, altos, no hay papel. v3

ALQUILASE SALA Y SALITA, VENEzuela 1127. v3n

ALQUILO ESPLENDIDA PIEZA A PEsonas mayores, Piedras 1067. v3n

ALQUILASE PIEZA PARA HOMBRES solos, Méjico 949. v3

ALQUILASE PIEZA, EN CASA PARTIcular, Belgrano 932. v3n

ALQUILASE PIEZA AMUEBLADA, PAra 1 ó 2 caballeros, Paraná 851. v3n

ALQUILO COMEDOR Y PIEZA EN CAsa de familia, sin pensión, 1001. v3

ALQUILASE PIEZA AMUEBLADA, PAra hombre solo, Méjico 1869. v3n

ALQUILASE PIEZA A HOMBRES SOLOS en casa de familia, 1186. v3n

ALQUILASE PIEZA AMUEBLADA, SOL del Estero 1140. v3N

ALQUILO PIEZA GRANDE A MATRImonio, Reconquista, Tacuarí 586. v3n

ALQUILO SALA, ALQUILO PIEZA AMUeblada, 25 $, Tacuarí 586. v3n

ALQUILO 2 PIEZAS JUNTAS A CORTA familia, San Salvador 2824. v3n

ALQUILO PIEZA A PERSONAS MAYOres, San José 1042. v3n

ALQUILASE SALA, LARREA 1076. v3n

ALQUILASE ESPLENDIDA SALA, EN casa de familia, Salvadores 1091. v3n

ALQUILO SALAS AMUEBLADAS CON pensión, Piedras 813. v2N

ALQUILASE SALA Y ANTESALA, 70 $, Av. Mitre 1110, 2o. piso, izq. v3

ALQUILASE LINDA PIEZA AMUEBLAda, para dos, Rivadavia 1984. v3

ALQUILO PIEZA AMUEBLADA CON O sin pensión, Cangallo 988. v3

ALQUILASE LINDA PIEZA AMUEBLAda, Victoria 1708. v3n

ALQUILO PIEZA, 25 $, HOMBRE SOLO, Corrientes 1367, piso 1o. izq. v3

ALQUILO SALA AMUEBLADA A 1 Ó 2 caballeros, Paseo 84, dep. 2. v3

ALQUILASE COMEDOR Y PIEZA, AL- sina 1563, casa tranquila. v3

ALQUILO UN COMEDOR, COCINA, LUZ eléctrica, en 50 $, Santa Fe 3535. v3

ALQUILASE PIEZA GRANDE A HOMbre solamente, Sáenz Peña 964. v3

ALQUILASE HERMOSA PIEZA GRAN- de, amueblada, Uruguay 378. v3

ALQUILASE LINDA PIEZA á señora so- la, único inquilino, Independencia 859.

ALQUILASE PIEZA A 8 Ó 30 Á MATRImonio, Belgrano 3518. v4

ALQUILASE UNA PIEZA Á HOMBRES solos, Carlos Pellegrini 72. v4

ALQUILASE PIEZA HOMBRES SOLOS, Lima 663. v3

ALQUILASE PIEZA AMUEBLADA A caballeros, sin pensión, Lavalle 1785.

ALQUILASE SALA Y ANTESALA, CObahamba 699. v3

ALQUILASE PIEZA CABALLERO Ó 16, Pasaje Piedad, casa 4, dpto. 2.

ALQUILO PIECITA CON VENTANA EN 20 $, Independencia 2037.

ALQUILASE HERMOSA PIEZA A HOMbre solo, muy barata, Cevallos 555.

ALQUILO COMEDOR, CON TODAS COmodidades, Cangallo 2540 v4

ALQUILASE PIEZA A HOMBRE SOLO, no hay papel, Pichincha 179.

ALQUILASE SALA AMUEBLADA, TEléfono, Moreno 1247.

ALQUILASE LINDA PIEZA PARA HOMbres solos, Defensa 365.

ALQUILASE PIEZA EN 15 $, Rivadavia 1528.

ALQUILASE PIEZA BIEN AMUEBLADA, casa familia, Venezuela 2036.

ALQUILO 2 PIEZAS JUNTAS O SEPAradas, muy frescas, Leprida 912.

ALQUILASE PIECITA A HOMBRE EN 15 $, Sulpacha 2057, 1er. piso.

ALQUILO PIEZA 20 $, HOMBRE SOLO, único inquilino, Estados Unidos 733.

ALQUILASE PIECITA A HOMBRE SOlo en 15 $, Victoria 2326, dep. 20. v4

ALQUILASE PIEZA A HOMBRE SOLO, con ó sin pensión, Victoria 2316 d. 7.

ALQUILO PIECITA CON Ó SIN MUEbles con ó sin pensión, Urrey 581.

ALQUILASE COMEDOR A MATRIMONIO Ó caballero, casa respetable, Chile 1517.

ALQUILASE PIEZA GRANDE CON Ó sin muebles, Defensa 572. v3

ALQUILASE TRES PIEZAS EN CASA de familia, Ramón L. Falcón 6049. v4

ALQUILASE LINDA PIEZA, CASA familia, no hay papel, San Juan 1175.

ALQUILASE UNA PIEZA, CHARCAS 2373 v4

ALQUILASE DOS PIEZAS PARA HOMbres solos, Belgrano 846, altos. v4

ALQUILO PIEZA CON BALCON PARA Estados Unidos 2396. v3

ALQUILO PIEZA A MATRIMONIO Ó Perú 176.

ALQUILASE ESPLENDIDA SALA Y LIbres piso amueblada, Paraná 490.

ALQUILASE SALA GRANDE EN 45 $ Y otra pieza, Vlamonte 1877.

ALQUILO CADA UNO LINDA PIEZA bien amueblada para dos, Salpacha 1861. v3

ALQUILASE DOS PIEZAS CON COCIna, 110 $, Molle 4481.

ALQUILASE PIEZA A PERSONAS MAyores, Chile 1891. v3

ALQUILASE PIEZA PARA CHICA UN Alvarez 1752.

ALQUILASE PIEZA A HOMBRES SOLOS, Perú 1211, primero.

ALQUILASE PIEZA EN CASA DE FAMIlia, Cerrito 1171, primero.

ALQUILASE PIEZA AMUEBLADA, PASEO Colón 1111.

ALQUILASE PIEZA AMUEBLADA, CON vista á la calle, Victoria 1112.

ALQUILO PIEZA A HOMBRES SOLOS, Piedras 1111

INSTRUCCION PUBLICA

ACADEMIA DE COMERCIO "ELCA" prepara en poco tiempo, teneduría de libros, cajeras y empleados de comercio, etc. 10 $ al mes. Todos idiomas 10 $ por mes. Stgo. escribir 5 $ mes da diplomas. Clases diurnas y nocturnas, á caballeros, señoritas y niños, programa Alberdi 1110. v3

AQUILANO, INSTITUTO SUPERIOR DE comercio fundado en 1896). Instalado en su espléndido local, Callao 265, con grandes comodidades para pupilos. Clases diurnas y nocturnas, atendidas personalmente por su director José R. Aquilano, contador público nacional. No hay vacaciones. Los años de existencia y los resultados positivos atestiguan constantemente prueban en seriedad. (Hechos y no palabras). U. T. 3182 (Juncal). v7n

A LOS EMPLEADOS Y ESTUDIANTES: El 3 de Noviembre se inaugurará en el Instituto Sup de Comercio, calle Callao 992, un nuevo curso nocturno para preparación completa en cuatro meses de teneduría de libros y empleados de comercio en general. El instituto otorga diploma y proporciona empleos á sus mejores alumnos. Piden informes y programas á Callao 992; U. T. 2645. Libertad. Director: León Bugnot, autor del Tratado de Contabilidad en uso en las escuelas de Comercio y Colegios Nacionales. v2nov.

AL GRAN PREMIO DE HONOR

El Instituto Porrera invita á tomar parte en el concurso de vestidos, labores, dibujo, pintura y música, que como en los años anteriores, tendrá lugar en Diciembre próximo. Todas las señoras y señoritas interesadas en distinguirse para obtener un importante premio, pueden pedir folletos explicativos que se mandan gratis. Se admiten internas, medio internas y externas. También pueden dirigirse á tomar datos personalmente al instituto, Charcas 1105, esquina Cerrito. v27

ACADEMIA Militar y Naval. Organizada militarmente. Directores: Victorino Campos, ex vicedirector y profesor de navales y militares de la Academia Luis Pastor, José Entio, doctor en ciencias. Preparación para el ingreso y primer año, sin necesidad del Nacional. El profesorado lo constituyen un ex jefe de la armada y oficiales del ejército. En los últimos exámenes ingresaron 40 alumnos, obteniendo los primeras becas á la Naval, Italiano Leparco, Barrera, Alonso y Sexura, y al Militar, Olivera, Vilalo y Barrera. Pidan informes á la Naval y Militar. Se admiten pupilos y externos. Arenales 1174. v6nov.

AL INSTITUTO SUPERIOR DE ENSEñanza para señoras y señoritas, dirigido por Mme. Elisa de Polak, diplomada en París y Viena.

Corte	$ 10
Confección	" 5
Labores en general	" 10
Dibujo y pintura	" 10
Música y canto	" 10
Idiomas	" 10

La enseñanza en corte y confección de Mme. Polak es reconocida por la más rápida y superior de todos los métodos conocidos hasta la fecha. Se dan clases especiales y preparanse señoras y señoritas para obtener el título de profesoras en 20 días. Se admiten internas y externas. Pidan prospectos gratis: Santa Fe 1682. v14nov.

ACADEMIA SUPERIOR DE COMERCIO "Heller". Instituto práctico de estudios mercantiles, fundado en 1905. El 3 de Noviembre inaugurará nuevos cursos diurnos y nocturnos para contadores, balanceadores, teneduras de libros, cajeras, empleados de comercio, bancos, ferrocarriles, ministerios, correos, aduanas, etc. Cursos especiales de 1 á 3 meses. Clases independientes para señoritas. Cursos por correspondencia. Lecciones prácticas, aritmética, contabilidad, teneduría, caligrafía, ortografía, taquigrafía, telegrafía, alemán, inglés, francés, á 10, máquinas todos sistemas á 5. Otorga diplomas. La enseñanza se dicta de acuerdo con los programas de la Escuela Superior de Comercio de la Nación é Institutos similares de Europa y N. América. Director: A. Heller, Contador Público Nacional, Corrientes 2464, U. T. 2730 Mitre. v3

A 10 $ MENSUALES EN LA ACADEmia Mercantil Pagano, única en la capital incorporada para todos los cursos á la Escuela Superior de Comercio de la Nación. Se dictan lecciones diarias de teneduría de libros á oro y papel, contabilidad bancaria, judicial y administrativa, cálculos mercantiles, aritmética razonada, álgebra inglés, francés, castellano, caligrafía etc. Nótese que esta academia es la única que ha llegado á expedir á sus alumnos títulos de Contador Público Nacional. Se reciben pupilos, medio y cuarto pupilos. Clases diurnas y nocturnas. Prospectos y programas gratis. Director: Salvador V. Pagano, contador público nacional y autor del "Tratado Teórico-práctico de Contabilidad y Teneduría de Libros" más completo de los publicados hasta la fecha. Uruguay 226, U. T. 543, Libertad. v22Nov.

ACADEMIA "LUIS PASTOR" NAVAL Y MILITAR

Director: Francisco S. Suárez de Deza, ingeniero civil y catedrático nacional de ciencias matemáticas y físicas. Azcuénaga 1054. Preparación sólida para el ingreso é ingreso y primer año de la Escuela Naval y C. Militar. Unica en la República que sólo prepara para ambas carreras en un curso y sin necesidad de tener aprobado ningún año del Nacional. El éxito indiscutible y siempre creciente de esta academia en los 23 años de funcionamiento, lo demuestra el estar formada la E. Naval y Colegio Militar por alumnos de la misma. En los últimos exámenes de la Escuela Naval, de 43 becas, fueron ganadas 36 por esta academia; las 8 primeras por los alumnos Navarro, Athos, Colonna, Terrones, Gonzalez, Bildósola, Crespo y Lessieux. Rindieron ingreso y primer año, Sarmiento (felicitado), y Castro. En el C. Militar, en los dos últimos concursos, ingresaron de la academia 132 alumnos, siendo los 7 primeros, Ratembach, Magallanes, Pérez, Schauman, Bertolio, Carrizo y Martinez. Los nombres de los demás constan diariamente en LA PRENSA, de Marzo y en el decreto oficial del Ministerio de 5 de Marzo. Admite pupilos, medio y externos. v27n

AL INSTITUTO PORRERA

Importante establecimiento de enseñanza en todos los estudios pertenecientes á las señoras y señoritas, por los métodos más adelantados. Corte y confección, con patrón nacional y extranjero, sistema Porrera. Se garantiza en tres meses la enseñanza de corte para obtener diploma. Cualquiera de las materias indicadas puede aprenderse con perfección en poco tiempo, por estar dictadas por profesoras diplomadas y competentes.

PRECIO DE ASIGNATURAS, POR MES:

Corte, confección y práctica	$ 15
Lencería en general	" 10
Bordados y encajes en todos estilos, tejidos, deshilados, macramés, labores de adorno y fantasía	" 10
Dibujo y pintura	" 15
Fotografía y ampliación	" 10
Arpa	" 15
Piano, solfeo, guitarra	" 10
Violín, mandolín y canto	" 10
Francés, inglés, italiano, español	" 10
Contabilidad, ortografía, caligrafía	" 10
Urbanidad y cortesía	" 5
Escritura á máquina	" 5
Flores artificiales	" 10
Gimnasia médica y ortopédica	" 10

El Instituto Porrera se recomienda por su formalidad y método de enseñanza patentado. Se admiten internas, medio internas y externas. Pidan programas, se manda gratis, Charcas 1105 esquina Cerrito. v3

CUBA 2740. TAQUIGRAFIA, EN 3 MEses, á ambos sexos. v2

CUBA 2740, OLEO, ACUARELA, ORNATO, á ambos sexos, día y noche. v2

CALIGRAFO MARGARIT, R. MITRE 1119. Reforma breve la poor letra. v2

CALIGRAFIA Y ORTOGRAFIA, B. MITre 1119. Margarit. Enseñanza práctica.

CUBA 2740, REFORMA DE LA LETRA, ortografía á idiomas, hasta las 11 p. m.

CALIGRAFIA Y ORTOGRAFIA 10 $ MES, caligrafo nacional, Corrientes 3454. v13n.

COLEGIO "LUZ" 30 $ PUPILOS, GRAN casa-quinta modelo, B. Blanca 50. Florasté. v2n

CALIGRAFIA, MARGARIT. EXAMINE los certificados de ex alumnos, expuestos á la vista, en R. Mitre 1119. v2

CALIGRAFIA Y ORTOGRAFIA, R. MITre 1119. Margarit. Pruebas á satisfacción. v3

CALIGRAFIA, Bmé. MITRE 1119, Margarit, breve buena letra corrida y comercial. v2

CALIGRAFIA, ORTOGRAFIA, LA PEOR letra reformo en un mes, Caligrafo, Rivadavia 3386. v6

CALIGRAFIA, ORTOGRAFIA, CORRESpondencia á ambos sexos, Lima 757, segundo piso.

COLEGIO SARMIENTO. ELEMENTAL, ingresos, 1o. y 2o. año nacional. Grandes éxitos anuales. Pupilos, medio, externos. San Juan 1566. v11

COLEGIO PESTALOZZI. ATACAMA 195, Lavalleias al 200. Prepara ingreso, 3 meses, Nacional y C. Idiomas, dibujo y música. Pupilos y medios. v2

CALIGRAFO MARGARIT, Bmé. MITRE 1119. Reforma breve la letra, por fea que sea, comprobándolo certificados de ex alumnos á disposición. v2

COLEGIO GANDUGLIA 28 $ PUPILOS, 2½ manzana jardín, 12 prof., sin vacaciones, Rivadavia 8300, U. T. 1073, Flores. v23

CONSERVATORIO SUPERIOR PAGANI, subvencionado por el S. G. N., Corrientes 4626, solfeo, dibujo 5 $, 100 conciertos realizados. v2nov

COLEGIO RIVADAVIA; RIVADAVIA 2352 al 60. Enseñanza primaria, elemental; ingreso al Nacional, Comercial, Industrial; los años del Nacional y Comercial dando dos años en uno. Ingreso al Naval y Militar. Extenso edificio propio con toda clase de comodidades para pupilos, que admite por 50 pesos y honorarios módicos para externos y medio pupilos. v22

CURSO COMERCIAL PARA TENEDOres de libros, peritos mercantiles y contadores públicos. Clases diurnas y nocturnas. Las materias del curso comercial son: inglés, francés, alemán, aritmética, teneduría de libros, correspondencia, taquigrafía y máquina de escribir. Precio mensual 15 pesos. Clases aparte para señoritas. Chile 768. v10

DIBUJO, PINTURA Y ARQUITECTURA, hoy clases de día y noche, San Juan 3558. v4n

DIBUJO Y PINTURA, enseñanza RAPIda, se prepara con éxito seguro á los aspirantes al dibujo del Nacional, Cevallos núm. 847. v4

INSTRUCCION PUBLICA

ESCUELA DE BAILE, CANGALLO 1570. Instituto serio. Director, Enrique Holst. v9nov

ESCRITURA A MAQUINA SE enseña EN todo sistema de máquina, Salta 366. v8nov.

EMPLEADOS, CAJERAS, TENEDORES de libros, uno á tres meses, preparo, Rivadavia 3236. v4n

ESCUELA DE TANGO Y BAILES modernos. Lecciones. Corrientes 2251, director Maurangela, diplomado. v4n

ESCUELA DE BAILES MODERNOS, V. Darago, Callao 137, especialidad en tango. v8nv

ESCUELA DE BAILES NACIONALES. Lecciones de tango. único maestro argentino diplomado y fundador de la academia de tango, J. Carlos Herrera, Libertad 28, U. T. 4830, Libertad. v3nov.

FRANCES, PROFESOR PARISIENSE, acento perfecto, convers., exámenes, $ 10, Belgrano 2373. v5

FRANCES Y ALEMAN DURANTE TRES meses desde 10 $ mensual, Teneduría de libros, Arcuenaga 756. Asende 12 á 2 y de 6 á 8 p. m. v2nov

GUITARRA enseño E. RIOS 651. v6n.

GUITARRA, PROFESOR DIPLOMADO, lecciones, Cochabamba 165, á una cuadra de Rivadavia, $400. v5

INGLES, enseño CONVERSACION EN 2 á 4 meses, 10 $ mes, Victoria 777. v8.

INGLES, FRANCES, español, ITALIANO á domicilio, Cangallo 1513. v6

INGRESO NACIONAL CON RESULTAdos satisfactorios preparo, S. Juan 1566. v16n.

INGRESO, REPASO, años NACIONALES, Comercial Normal, Industrial, Correntes 3454. v4nov

INGLES, señorita DE LONDRES, CONversación, lecciones, Viamonte 1469, departamento 20. v6

INGLES, PROFESOR INGLES, CONVERsación, gramática, exámenes, 10 $, Belgrano 2373. v5

INSTITUTO POLITECNICO "HELLER". Unico especial para ingreso, repaso, aplazados, idioma colegio Nacional, Comercial, Liceo, Normal Industrial, Director A. Heller, profesor y contador público Nacional, Corrientes 3454. v2

LECCIONES INDIVIDUALES TENEDUria de libros, 4.ª edic. ortog. Prof., Rivadavia 3236. v4

LECCIONES FRANCES INGLES LAtín, matemáticas, geología y arqueología, en casa y á domicilio. Belgrano 1393. v3

LECCIONES EN CASA Y A DOMICILIO de solfeo, piano mandolín, guitarra, flauta, clarinete, etc. Enseñanza perfecta. Profesor diplomado, Moreno 1651. v3n

MAQUINA DE ESCRIBIR A AMBOS SEXOS, 5 $ por mes. Perú 2740. v2

MAQUINAS DE ESCRIBIR Underwood, Remington, etc., ortog. y corresp., 5 $, Belgrano 2373. v5

NAVAL Y MILITAR, PREPARACION garantida, 40 $, clases prueba, Giralt, Piedras 620. v10Nov.

PIANO, VIOLIN, MANDOLIN, enseño, SAN José 1431. v3nov.

PROFESORA SUPERIOR PIANO Y SOLfeo, presenta á exámenes C. Calvo 2845 v6Nov.

PROFESOR español DE GUITARRA Y bandurria, da lecciones. Venezuela 1806, v7Nov.

PREPARO INGRESOS Y APLAZADOS rápido. Flores 3820. U. T. 1073, Flores. v2n

PREPARA CONSTRUCTORES, LUNES, miércoles y viernes 8.30 á 10 p. m., Alsina 1645. v6nov.

PROFESORA DA LECCIONES ALEMAN, francés é inglés, por 10 $ mes, método rápido, Perú 84, dep. A. v14Nov.

PROFESORA DE PIANO Y SOLFEO, Diplomada, presenta á exámen, Méjico 1524. v3

PROFESORA DA LECCIONES, FRANcés, castellano, italiano, instrucción primaria, J. V., Bolivar 231, 1o. izq. v3n

PIANO, VIOLIN, MANDOLIN, GUITArra, bandoneón, flauta y solfeo 5 $ por mes, enseña, Castro Barros 1028. v5

PROFESORA DE FRANCES Y CASTEllano, lecciones particulares, S. L. Tucuarí 221. v2

PROFESORA PARISIENSE, DA LECciones de francés, castellano y labores, va á domicilio, M. V., Andes 653. v3

PROFESORA DA LECCIONES ALEMAN, francés é inglés á domicilio, método rápido, precio módico, Perú 84, dep. A. v1d

PROFESORA DE CORTE Y CONFECCION parisiense, enseñanza completa y rápida, precio módico, Montes de Oca 251, dpto. 25. v3

PROFESOR DE CARO, enseña EN 3 Meses piano, violín, guitarra, mandolín, bandurria, bandoleón, flauta, solfeo 5 $ por mes, á señoritas y caballeros. Clases de día y noche, Méjico 2801. v5

PROFESORA EXPERIMENTADA, ALUMna de la Sorbona de París, da lecciones francés, conversación, alta literatura, Mme. Legrand, Paraná 370, de 5.30 á 8.30 ó por carta. v6

PROFESORA DE PIANO Y SOLFEO, diplomada en los Conservatorios de Paris, Bernaerts y Thibaud-Piazzini, da lecciones en su casa y á domicilio, prepara y presenta á examen. Cevallos 736. v3

PROFESORA DIPLOMADA DE FRANCES y alemán, altas referencias, método nuevo y rápido, tiene algunas horas disponibles, á domicilio; precios módicos; Paraná 478, 1er. piso, derecha. v5nov.

PROFESOR DE MUSICA, ITALIANO, piano, armonía, instrumentaciones, curso propio, rápido, preparaciones, exámenes, conservatorios y profesoras música, para el consejo educación, lecciones en su casa y á domicilio, Entre Ríos 869. v.

PROFESORA SUPERIORA DE PIANO, diplomada en Europa y Argentina, con medalla de oro, presenta á examen en todos los conservatorios, obteniendo brillantes resultados, clases de perfeccionamiento. Enseñanza especial para piezas, preparación para maestras del Estado, Bolívar 1144. v1

Señora PROF. enseña FRANCES $ 10 mes, Corrientes 1373.

Señorita PROFESORA, PREPARA CAJEras, vendedoras, cálculos, taquígrafas, dactilógrafas, caligrafía y ortografía, Esmeralda 91, esquina B. Mitre. v4n

TAQUIGRAFIA Y MAQUINA DE ESCRIbir, en 3 meses, Cuba 2740. v2

TAQUIGRAFIA, CORRESPONDENCIA Y máquina á 10 $, Bdo. de Irigoyen 263. v3

TODO SISTEMA MAQ. DE ESCRIBIR Underwood, Remington, archivistas sueldo $ 5, Corrientes 1373 y Esmeralda 61.

TODA MALA LETRA REFORMO RAPIDO á 5 mes, Corrientes 1373 y Esmeralda 61.

TAQUIGRAFIA PARLAMENTARIA Y roMercial $ 10 y 15 mens. máquinas de escribir 5 $ mens. Esmeralda 91, esq. B. Mitre. v4

TAQUIGRAFIA COMERCIAL Y PARLAmentaria, en dos meses, á 5 y 30 $ mensuales, Victoria 1033, tercer piso, derecha, ascensor. v3

TENEDURIA: ESMERALDA 61, PROFEsora diplomada enseña teneduría de libros $ 10, cajeras, cálculo, vendedoras $ 5, mán. de escribir y caligrafía, $ 5, taquigrafía $ 10.

TENEDORES DE LIBROS, CAJERAS, vendedoras, empleados de Banco, Aduana, cálculos, etc., prepara en breve tiempo capitalista público nacional, 10 mes. Correntes 1373 y Esmeralda 61. v.

TAQUIGRAFIA PITMAN PARLAMENtaria y comercial, por Guillermo Parody, con las últimas modificaciones introducidas al sistema y fonografía, perfeccionamiento de este arte para llegar á grandes velocidades, preparación rápida, garantizada y sin perder tiempo, cursos de 3 meses, 10 $. Clases individuales, Belgrano 2373.

TAQUIGRAFOS ULTIMAMENTE DIPLOmados: F. Alvarez, E. Davantes, L. Hamann, A. Lértora, H. Vollo, C. Rossi, A. Seguel, P. Virgiluno y señoritas C. Stefanini, L. R. García, E. Fajocchio, S. Tiestra y 20 alumnos más. Enseño sistema argentino, el más rápido y perfecto. Velocidad 200 palabras por minuto. Clases colectivas 10 $. Clase individual precio especial. Se abren nuevos cursos, Prof. taquígrafo Ferreira, Corrientes 1373 y Esmeralda 61.

PROFESIONALES PEDIDOS

AUXILIAR DE TENEDOR DE LIBROS bien práctico y recomendado, prefiriéndose que haya trabajado en casa de remates necesitamos. Sarmiento 1115. v2

CONTADOR ACTIVO Y SERIO PARA casa de remates, precio, prefiere que sepa martillar, dirigirse únicamente por carta indicando edad, nacionalidad, estado é indicando los puntos que puedan garantir su competencia y honestidad, sueldo de 150 á 200 $, inútil presentarse sin estos requisitos, por carta á Rematador, Cerrito 829. v3

FARMACEUTICO EXTRANJERO SIN revalidá, se precisa, pretensiones por carta á J. M. Núñez, en Monte Caseros, Corrientes.

MAESTROS PARA GRADOS, NECESITO Corrientes 3842, de 9 á 11.30.

MEDICO NACIONAL PARA PUEBLO de la Provincia, se precisa, Rivadavia 2194 piso 2o. de 11 á 12.

NECESITO DIBUJANTE CALCAS COMpetente para cálculos y presupuestos. Empresa Constructora 222, puesto restante, capital.

PARA EL DOMINGO SE PRECISA, 3 hombres, para tocar guitarra y mandolín y violín, Rivera 757. v2

REGENTE DE FARMACIA, CON TRABAjo personal necesitase para el campo, dirigirse únicamente por escrito á Droguería de la Estrella Ltda. (Dirección General, Defensa 329, capital. v3

Señorita ó señora 20, VIOLIN, MUY competente se precisa para tocar en bar del centro, puesto fijo; dirigirse personalmente Alsina 2474, dept. 14. v2

UNA BUENA ORQUESTA PARA SALON biógrafo, se necesita, dirigirse corrientes 3349, de 8 á 12 m. v2

PROFESIONALES OFRECIDOS

A $ 5 PLANOS, TRAMITES, AV. FED. Lacroze 3839, Chacarita. v3

AYUDANTE AGRIMENSOR, hace PLAnos, planillas y otros cálculos, precios módicos, referencias, Sáenz Peña 176. v3n.

CLARINETISTA COMPETENTE Y práctico para orquesta ó biógrafo, se ofrece Lima 961, F. Chaves M. v5

CONTADOR PUBLICO Nnal. PERSONA joven, que conoce el comercio, llevaría la contabilidad de una casa seria 2 ó 3 horas diarias, A. Amen, Conde 2026. v3n

DEPENDIENTE IDONEO EN FARMAcia con recomendaciones para el cargo, se ofrece, Caseros 3557. v2

DIBUJANTE BUEN COPISTA, SABE DE topografía, desea colocarse ó trabajo particular, pocas pretensiones. Dirigirse á M. Padilla, Tacuarí 142.

DEPENDIENTE 2o. FARMACIA 4 años práctica con recomendaciones, se ofrece vá á la campaña, por carta F. D, San José 920. v3

DEPENDIENTE DE FARMACIA, LARga práctica, ex propietario, activo, gran mostrador, se ofrece, dirigirse Ovidio Goes, Chacabuco. F. C. P. v4

DIBUJANTE SE OFRECE PARA CASA comercial ó industrial, especialista para catálogos, reclame, buen letrista y aficionado, sin pretensiones, Victoria 1450.

EXCELENTE QUINTETO FRANCES con repertorio moderno y novedades, se ofrece, dirigirse Cangallo 1062.

MECANICO DENTISTA DE NORTE América, se ofrece para consultorio, casilla correo 419. v3

MASAJE MANUAL, CIENTIFICO, Y PEdicuro, Jorge Winkelmann y señora, dip. en Alemania. Llamados por escrito, Maipú 131. v2Nov

MASAJISTA JOVEN DIPL. EN SUECIA, da masajes especiales para reumatismo y gota, obesidad, etc. de 1 á 6 p. m., Cangallo 682. v6n

MUSICA: SE OFRECE LA BIEN CONocida orquesta del Savoy Hotel, 5 personas, disponibles desde el 23 de Noviembre, a. c, 3 señoritas, flauta, armonium y violín, 2 jóvenes, violín y renombrado solista. Ofertas á Schlocitzer, Savoy Hotel, Rosario, Santa Fe. v4

MAESTRO DIRECTOR DE BANDA COMpetentísimo, recién llegado de Italia, con certificados á satisfacción, se ofrece para cualquier punto de la República, posee vasto y selecto repertorio; se ofrece como clarinete para biógrafo y orquestas; Sanvedra 425. v3nov.

ORQUESTA MIXTA MUY COMPETENTE se ofrece, Méjico 2919. v2n

PIANISTA CON O SIN REPERTORIO, se ofrece, Pasaje San Carlos 63. v3

PARTERA ESPECIALISTA, RECIBE pensionistas, casa seria, Canning 173. v8n

PIANISTA PARA MARTINEZ SE ofrece solo ó con orquesta, Boulogne sur Mer 280 v5

PARTERA DIPLOMADA EN MILAN Y Bs. Aires, recibe pensionistas, Santa Fe 2681. v3

PARTERA señora SOLA, RECIBE PENsionistas, precio módico, sin chapas, Castelli 278. v7

PARTERA M. ONDARCUHU, PENSIOnistas, precio módico, sin chapas, Sarmiento 3568. v7

PARTERA E. GALLI, ESPECIALISTA en enfermedades de señora recibe, pensionista, E. Unidos 2460. v3

PARTERA CANALE PENSIONISTAS, atiende á toda hora, Independencia 2028. v30

PARTERA ESPECIALISTA. CONSULTA de 8 á 10 y de 1 á 9 p. m., Victoria 2630. v2

PARTERA MASAJISTA, señora SOLA, pensionistas, precio módico, casa seria, Charcas 1910. v3

PARTERA CAPURRO. PROFESORA, recibe pensionistas; no hay chapas; Cabaco 1224. v2Nov.

PARTERA LEONARDI, PROFESORA diplomada en Turín y Bs. Aires. Consultas Ombú 334. v9n

PARTERA J. M. DE DE MARCHI, RECIbe pensionistas. Tucumán 872, U. T. 2437 Avenida. v9Nov.

PARTERA DELLA RAGIONE, PENSIOnistas precio módico, no hay chapas, Corrientes 1153. v4n.

PARTERA ESPECIALISTA señora SOLA recibe pensionistas, casa-quinta, Serrano 1947, Palermo. v5

PARTERA ESPECIALISTA MARTINI, señora sola, pensionistas, casa seria, Deán Funes 694. v5Nov.

PARTERA SOLA, RECIBE PENSIONISTAS, precios módicos, Caracas 718, Flores, casa anexa higiénica, reservada, U. T. 1063, Flores. v5n

PARTERA ESPECIALISTA RECIBE pensionistas, precios módicos, Ayacucho 328, entre Corrientes y Sarmiento. No hay chapas. v2

PARTERA P. MALERBA, EX PROFEsora de la maternidad de Turín, de Méjico 1458, se mudó Rodríguez Peña 549. Casa sola, sin chapas, precio módico. v3nov

PARTERA DIPLOMADA ESPECIALISta, recibe pensionistas, casa seria, precios módicos, atiende consultas de 1 á 3, Santiago del Estero 1137. v2n.

PIANISTA SE OFRECE MUY COMPEtente con buen repertorio de orquesta y de piano solo. Prefiere en cualquier ciudad ó pueblo de campaña ó provincias. Solo ó con orquesta. De 9 á 11 y de 3 á 5, personalmente ó por carta, Colombres 661, Capital. v6

QUIMICO ENOLOGO, español, PRACTIco en el arreglo y manejo de toda clase de vinos y otras bebidas, se ofrece, con buenas recomendaciones. Tratar Florida 239, dep. 11, de 8 á 11 a. m. v3

Señorita PIANISTA SE OFRECE, MUY práctica, Méjico 2919. v2n

SE OFRECEN DOS SEGUNDAS VIOLInistas muy competentes, Tacuarí 1931.

SE OFRECE JOVEN CON CERTIFICADO de tenedor de libros y conocedor de la contabilidad comercial en general, por carta á P. Recchia, Charcas 5258.

SE OFRECE PIANISTA PARA BIOGRAfo para la capital ó campo, sin pretensiones, L. M. Campos 2797, F. C. S., Sarandí, Emilio de Prand.

TENEDOR DE LIBROS EN EMPLEADO banco, ofrécese por horas, Caseros 3.5, Porta. v3

TENEDOR DE LIBROS CON REFErencias busca empleo para las horas de la tarde. J. R., Colombres 444, dep. 6o.

TENEDOR DE LIBROS ACTIVO, BIEN dispuesto, sin mayores pretensiones y con referencias inmejorables de su actuación, se ofrece M. M., Moreno 1342, dep. 5 v3nov

TENEDOR DE LIBROS PRACTICO CON buenas recomendaciones, ofrécese para casa de ramos generales en la campaña, dirigirse por carta Hotel Enlava dep. 39.

TENEDOR DE LIBROS ITALIANO (piamontés), conociendo ramos generales, con 10 años de práctica, se ofrece para casa de ramos generales de campaña; referencias á satisfacción; escribir á F. Guido, Gorriti 1002, B. Aires. v4nov.

TENEDOR DE LIBROS, CONTADOR PUblico, arregla libros atrasados y mal llevados, tramita concordatos y moratorias particulares y lleva contabilidades por horas. Honorarios reducidos; Corrientes 2006; U. Telef. 4466, Libertad. v8nov.

TENEDOR DE LIBROS, PERITO MERcantil, muy competente en contabilidad agrícola, habiendo trabajado en establecimientos importantes se ofrece, con preferencia para estancia. Informes y certificados á satisfacción, por carta á J. Rodríguez, Piedras 75, consultorio. v4nov.

VIOLIN CONCERTINO CON EXCELEnte repertorio se ofrece, Cangallo 1062.

VIOLIN CONCERTINO OFRECESE PAra buen biógrafo, Sarmiento 971, d. E. v4

VIOLONCELISTA, SOLISTA TIENE LIbre de 5.30 á 11.45 noche, Av. de Mayo 1051, Dto 6. v4n

OFICIOS DIVERSOS PEDIDOS

APRENDIZAS CORBATERAS SE PREsentan 24 de Noviembre 184. v7

APRENDIZA DE CAMISAS, CASA Y COsinda, Cochabamba 2037. v2

APRENDIZA MODISTA DE VESTIDOS, se necesita, Carlos Calvo 881, dpto. 1.

APRENDIZA CON pequeño SUELDO, SE necesita para trabajo de pluma y fantasía de sombrero, Lavalle 932. v4

APRENDIZAS ADELANTADAS, modistas, se necesitan, Darregueira 2231, Pueblito.

APRENDIZA PLANCHADORA ADELANtada, se necesita, Pedernera 990, en Flores. v3

AGENTES Y VIAJANTES EN LAS PROvincias para sellos de goma y grabados necesito 8 comisión del 50 o|o, Piedras 641, J. Collado. v2nov

BUENAS OFICIALAS HATERAS SE necesitan, Rodríguez Peña 585. v2

CARPINTEROS COLOCADORES, SE necesitan en la calle Montevideo 1477.

COSTURERAS CUELLERAS PARA MEdida se precisan, B. Mitre 546. v3

CORTADOR MILITAR SE NECESITA, Cevallos 351. v3

CARTONEROS PARA LA MESA Y ENcoladores, se precisan, Bmé. Mitre 1593. v3

CHAUFFEUR PARA VOITURETTE, F. I. A. T, se necesita con recomendaciones, tratar Rioja 554, de 8 á 12.

CORREDOR JOVEN, PRACTICO EN EL ramo de farmacia precisa, C. Calvo 2042.

CHAUFFEURS: enseño PARTICULAR, con lindo automóvil para aprender y rendir examen. Cabrera 3674, Nuevecientos.

CORREDORES SE NECESITAN, PARA avisos, buena comisión. Lavalle 1958, de 10 á 12 m. v4

CHALEQUERAS PARA MEDIDA FINA, se precisan en la Cooperativa Nacional de Consumos, Sulpacha 269. v4

CHAUFFEURS, 25 $ enseñanza COMPLEta, teoría, práctica, sobre 7 máquinas. Garantiendo libreta. Proporciono trabajo con auto á su cuenta. Ecuador 930. v2n

CHAUFFEURS, POR 50 $ enseño COMO nadie, coche para examen, manejo por el camino, que así se aprende, Humberto 1º 3377. v5Nov.

OFICIOS DIVERSOS PEDIDOS

CORREDORES NECESITO PARA CONseguir órdenes para vitraux Cloisonné, de 9 á 12. Sulpacha 628. v3

COSTURERAS DE ROPA BLANCA SE necesitan en los talleres de Gath y Chaves, Méjico 3486, presentarse con muestra. v4n

CORREDORES DE VINO SE NECESITAN para bodega de gran producción que abre depósito. Presentarse de 2 á 3 con referencias, Venezuela 594. v2

COBRADOR MUY PRACTICO EN socie dades se necesita para una casa de comercio, persona seria, dirigirse por carta á Cobrador Puesto Restante indicando referencias y donde ha trabajado. v4

CORREDORES, NECESITO PARA VENder máquinas chicas importadas, de cortar mortadella, jamones, etc., dirigirse personalmente cualquier mañana á Bogotá 723. v3

CORREDORES PARA VENTA TERRENos á plazos facilísimos á comisión ó 200 $ sueldo por mes, se necesitan, pasar personalmente Callao 141, 10 á 12 ó de 2 á 4, Sannes. v3

CHAUFFEURS APRENDICES!! Se necesitan 50: se les enseña práctica y mecánica, gratuitamente, y se les da trabajo por su cuenta. No tienen que pagar nada absolutamente!! hasta llenarse las vacantes, ocurran hoy mismo á la "Noviesa", esc. S. de Ch. y M., fundada en 1902, Clases diurnas y nocturnas. Las lecciones de manejo se dan todos los días por el tráfico; oportunidad única, Boedo 650. v1

CHAUFFEURS! Enseñanza teórica y práctica, sistema especial en 30 días, en la escuela Sic., diurna y nocturna, más de 1400 alumnos en 6 años, José Venbiló, ex director y maestro de la más acreditada escuela de Turín, con dos diplomas, del gobierno italiano y muchos certificados, Lecciones de manejo con Fiat moderno, curso indispensable, para dueños de automóviles, con clase reservada, Se habla español, francés é italiano, Cabello esquina Acevedo, U. T. 1696, Palermo. v15Nov.

DEPENDIENTE DE ALMACEN se precisa Belgrano 3101.

DEPENDIENTE DE ALMACEN, JOVEN, cito, preciso, Cabildo 699.

DEPENDIENTE PRACTICO PARA ALmacén, se precisa, Estados Unidos 2201.

DEPENDIENTE PRACTICO PARA ALmacén, se necesita, Avenida Alcorta 393.

DEPENDIENTE PRACTICO EN EL RAmo de bazar y ferretería se necesita para un pueblo cerca de la capital, tratar, B. de Irigoyen 1214.

ENCUADERNADOR MEDIO OFICIAL de rústica se necesita, Cangallo 469.

ENCUADERNADOR OFICIAL QUE SEPA dorar y marmolar, se necesita, Cangallo 469.

ELECTRICISTA QUE TENGA NOCIOnes de mecánica, se necesita, B. Mitre 2600. v4

EMPLEADO DE CONFITERIA, ESPEcialista en despachar bombas y máquinas, se necesita, Esmeralda 240.

EMPLEADOS Y DEPENDIENTES de comercio y escritorios para ciudad y campaña, coloca La Internacional, Reconquista 639. v2

FUNDIDORES SE PRECISAN EN ROSArio de Santa Fe, que sean competentes, dirigirse á J. Basell, San Lorenzo 2541, Rosario. v2

HERRADOR OFICIAL Y AYUDANTE se necesita, Rivadavia 11078.

JARDINERO SE NECESITA, THAMES 2159. v3

JOVEN DE 16 A 18 años, PARA ESCRItorio de balanceador práctico se precisa, práctico, que haya trabajado en el mismo, indique sueldo, nacionalidad, donde trabajó, poste restante 21, M. P., correo central.

LAVADOR DE AUTOMOVILES, PARA 2 coches se necesita, garage particular, tratar Rodríguez Peña 1674, de 8 á 9 a. m. v3

MEDIO OFICIAL PELUQUERO NECEsito por mes, Corrientes 3800. v2

MUCHACHO PARA LIMPIEZA DE ALmacén se necesita, Viamonte 2299.

MUCHACHO DE 14 á 15 años, SE necesita para café, Caseros 1310.

MEDIO OFICIAL MUEBLERO SE necesita, Victoria 3532.

MOZO SE PRECISA PARA ALMACEN y fonda, Martín García 701.

MECANICO QUE SEPA COMPONER máquinas y escribir Underwood, necesito, dos veces semanales, San Juan 1606.

MUCHACHO PARA ESCRITORIO QUE quiera iniciarse, sin pretensiones, se necesita, C. Correos 1857.

MEDIO OFICIAL MECANICO COMPEtente para casa de bicicletas se necesita, Rivera 649. v2

MECANICO BIEN PRACTICO EN automóviles se necesita, Honduras 2062, de 8 á 11 a. m. v4

MUCHACHO de 13 á 14 años, PARA ayudante escritorio, sueldo 25 $, se necesita, ocurrir de 12 á 4 p. m., Corrientes 721. v2n

MUCHACHO CON BUENA LETRA Y que sepa escribir muy bien, á máquina, se necesita, dirigirse por carta únicamente á V. S. Vinelli y Hno., Corrientes 2791.

MOZO JOVEN APRENDIZ DE FERREtería, se precisa, es indispensable indicar edad, pretensiones, nacionalidad y referencias, Z. R., poste restante, ciudad. v3

NECESITO UN MOZO PRACTICO DE almacén, Moldes 3200.

NECESITO POMPIER SASTRE COMPEtente, Santa Fe 2580. v2

OFICIAL FOTOGRAFO SE NECESITA, 47-675, La Plata. v2n.

OFICIAL PELUQUERO, SE PRECISA, para sábado fijo, Malabia 1443. v2

OFICIALES MEDIO SASTRES PRECIso á aprendices adelantados, Rioja 246.

OFICIALA PLANCHADORA BUENA se precisa, Salguero 1459. v4

OFICIAL ESCALERISTA SE NECESITA bueno, ocurrir Saavedra 802, Avellaneda

OFICIAL SUELERO SE PRECISA, Rivadavia 1915.

OFICIAL ZAPATERO PRECISO NUEVO y compostura, Chile 574.

OFICIAL Y MEDIO OFICIAL SASTRE SE necesita, Paraná 1139.

OFICIAL SASTRE QUE SEPA CORTAR se precisa, Chile 2040.

OFICIAL SOMBRERERO SE PRECISA, B. Mitre 546. v3

OJO, APRENDIZ SASTRE ADELANTADO de confección, sueldo 40 $ y comida, se precisa, Yatay 361, dpto. 21.

OJALADORAS MUY BUENAS OFICIAlas á mano, se precisan, con muestra, presentarse el lunes, Sarmiento 646.

OFICIAL Y MEDIO OFICIAL SASTR

SERVICIO DOMESTICO PEDIDO

SIRVIENTA SE PRECISA, BELGRANO 2231.

SE NECESITA SIRVIENTA PARA FAmilia, Almirante Brown 378.

SIRVIENTA FORMAL SE NECESITA para corta familia, Paraguay 1253.

SIRVIENTA QUE ENTIENDA DE COCIna, se precisa, Gutierres 3882.

SIRVIENTA SIN CAMA PRECISO, Saranti 671.

SIRVIENTA SE PRECISA, RIVADAVIA 6456.

SE NECESITA SIRVIENTA QUE ENTIENda cocina, Corrientes 4317. v3

SE NECESITA COCINERA ALMACEN, Independencia 3799. v2

SE NECESITA MUCHACHA DE 12 A 13 años, Velasco 225. v2

SE NECESITA COCINERO, ARENALES 3199. v2n

SIRVIENTA PARA AFUERA SE NECEsita, Sud América 795, Flores. v2

SE NECESITA MUCAMA Y COCINERA con cama, Gllemes 3097. v2

SIRVIENTA MUJER FORMAL SE PREcisa, Charcas 5429. v3

SIRVIENTA NECESITA MATRIMONIO solo, Marsilla 588, dep. 7. v3

SIRVIENTA SE NECESITA, AMENABAR 3395.

SIRVIENTA CON CAMA SE PRECISA, Thames 841. v2

SIRVIENTA SE PRECISA PARA MATRImonio italiano, Chile 1573. v3

SIRVIENTA SE NECESITA, LAPRIDA 2346.

SE NECESITA SIRVIENTA PARA EL servicio, Rocamora 4077. v2

SIRVIENTA SE NECESITA URGENTE, Jujuy 1370. v3

SIRVIENTA SE NECESITA, FRENCH 3699.

SIRVIENTA SE PRECISA, MIRO 295, Flores. v2

SIRVIENTA PRECISO, BOGOTA 2748, Flores. v2

SIRVIENTA FORMAL PARA TODO trabajo, se necesita, Melo esq. Billinghurst.

SIRVIENTA CON REFERENCIAS, SE necesita, Rivera Indarte 461 (con cama)

SE NECESITA SIRVIENTA PARA la limpieza por la mañana, Córdoba 1039.

SE PRECISA MUCHACHA DE 14 A 15 años, tratar Sud América 255, Flores.

SIRVIENTA QUE ENTIENDA ALGO DE cocina, se necesita, Bustamante 751.

SIRVIENTA QUE ENTIENDA DE COcina y plancha, se precisa, Larrea 1180.

SIRVIENTA NECESITO, PARA CORTA familia. Corrientes 2891, mueblería.

SIRVIENTA SE NECESITA PARA MAtrimonio solo, Achával 239 (Flores). v3

SIRVIENTA PARA TODO SERVICIO, con cama, se precisa, Balbastro 455. v4n.

SE PRECISA SIRVIENTA QUE ENTIENda algo de cocina, Venezuela 1115. v3

SIRVIENTA PRACTICA PRECISA MAtrimonio solo, sueldo 30 $, Ombú 50. v3

Señora FORMAL SE NECESITA PARA ayudante de cocina, Pueyrredón 2277. v3

SIRVIENTA SE NECESITA, QUE SEPA cocinar, sueldo 45 pesos, se prefiere formal, San Juan 2261

SIRVIENTA PARA CORTA FAMILIA, se necesita, sueldo 40 pesos, Avellaneda 986, Caballito.

SE PRECISA BUENA SIRVIENTA ó muchacha corta familia, Catamarca 1042, dpto. J.

SIRVIENTA FORMAL SOLA O MATRImonio solo, corta familia necesita, Moreno 2448, 10 a. m.

SE NECESITA SIRVIENTA PARA TOdo trabajo, corta familia, Estados Unidos 1281, dep. 3, de 8 á 12 m.

SE BUSCA SIRVIENTA PARA TODO trabajo, se prefiere italiana ó suiza, Perú 3650. v4

SE NECESITA UNA MUCHACHA DE 13 á 15 años para todo trabajo de un matrimonio solo, dirigirse Varela 725

SE NECESITA SIRVIENTA PARA corta familia para todo trabajo almacén, Bolivia 4842, estación Pueyrredón. v3

SE NECESITA UNA SIRVIENTA PARA familia, con recomendaciones, presentarse á Rivadavia 4686. v3

Señora SE PRECISA PARA CRIAR niño de despecho en su casa, sueldo 30 $, Victoria 3630.

SIRVIENTA JOVEN PRECISO PARA todo servicio, matrimonio solo, sueldo 30 $, Solís 361.

SIRVIENTA SE NECESITA, RECIEN venida, española, buen sueldo y corta familia, Laguna 1123, Floresta. v3

SIRVIENTA NECESITASE, QUE SEPA algo de cocina, poca familia, Ayacucho 874.

SIRVIENTA QUE SEPA DE COCINA, para servicio de matrimonio solo, Cangallo 1826, dep. 7.

SIRVIENTA PARA CASA DE FAMILIA se necesita, Ecuador 1342, sueldo 30 $, tratar de 8 á 12.

SIRVIENTA SE NECESITA PARA TOdo trabajo, corta familia, San Salvador 1624, dep. 2.

SIRVIENTA NECESITO, QUE ENTIENda algo de cocina, Camacuá 55, Flores, cerca de la plaza.

SE NECESITA SIRVIENTA PARA TOdo trabajo, corta familia, se prefiere italiana, Uriarte 2042, Palermo.

SIRVIENTA Ó MUCHACHA SE NECEsita para corta familia, San Juan 2336.

SIRVIENTA JOVEN PARA EL servicio de corta familia, se precisa con retiro, Moreno 1360.

SIRVIENTA PARA CORTOS QUEHACEres, con cama, se necesita, ocurrir Rincón 136, Banfield, F. C. S. v2n

SE NECESITA SIRVIENTA QUE ENTIENda algo de cocina, se prefiere italiana, Manuela 562. v2n

SE NECESITA SIRVIENTA, QUE SEA casera, con recomendaciones, Rivadavia 2460. v2

SE PRECISA UNA MUCHACHA DE 15 años para sirvienta, calle Piedras 947, Dto. Altos 2. v3

SIRVIENTA CON CAMA, QUE SEPA cocinar se necesita, Conderco 529, Flores. v3

SIRVIENTA QUE ENTIENDA ALGO DE cocina, se necesita, después de las 3, Chile 1614. v3

SE NECESITA MUCHACHA DE 15 años para servicio de un matrimonio solo, Belgrano 1658. v3

SIRVIENTA PREPERIBLE ITALIANA que entienda algo de cocina, se precisa, Almagro 221. v2

SE NECESITA SIRVIENTA FORMAL, para todo trabajo, y que entienda de cocina, buen sueldo, 25 de Mayo 438. v3

SIRVIENTA JOVEN PARA TODO SERvicio, se necesita, sueldo 40 $, Viamonte 2316. v3

SIRVIENTA PARA TODO SERVICIO menos lavado de ropa se necesita, en casa de corta familia, tratar Rioja 435.

SE PRECISA UNA MUCHACHA ITALIana ó argentina con cama, para todo servicio y para corta familia, Alberti 1151.

SIRVIENTA QUE ENTIENDA DE COcina, corta familia precisa, Hortiguera 640, de 8 á 10 a. m. y de 6 á 8 p. m.

SE NECESITA SIRVIENTA QUE SEPA de cocina y otros quehaceres para corta familia, y con cama, se paga buen sueldo, Humberto 1459.

SERVICIO DOMESTICO PEDIDO

SE NECESITA COCINERA SENCILLA, se le da pieza al marido, trayendo buenos informes, Montevideo 560, primer piso.

SIRVIENTA FORMAL SE NECESITA para todo servicio de matrimonio, corta familia, Ramón L. Falcón 3787, Floresta. v3

SE NECESITA MUCAMA DE ADENTRO que sepa planchar, recomendada, que vaya al campo por la temporada, tratar Río Bamba 1062.

SE NECESITA UNA MUCHACHA O UN muchacho para escribir direcciones de circulares, buen sueldo y oportunidad de estudiar inglés ó francés, dirigirse á Habitación 96, poste restante, correo central.

SE NECESITA MUCAMA FORMAL Y práctica para servir enfermos y otros quehaceres en una clínica, con buenas recomendaciones, para tratar de 8 á 9 a. m. Pueyrredón 1924. v2

UNA MUCHACHA DE 12 A 14 años se necesita, Goya 63, Floresta. v3

SERVICIO DOMESTICO OFRECIDO

AMA DE LECHE SE OFRECE, PARA criar chico en su casa, Rincón 1114.

AMA JOVEN ROBUSTA LECHE de dos meses y medio se ofrece, Cerrito 655.

AMA CON BUENA Y ABUNDANTE leche se ofrece, Charcas 1431.

AMA DE LECHE SE OFRECE, RUIZ Días 869.

AMA DE LECHE SE OFRECE PARA 2 ó 3 veces al día, Oro 2629. v4

AMA SE OFRECE PARA CRIAR EN SU casa, Cochabamba 2591. v2

AMA española, ROBUSTA, CON LECHE de 2 meses, buena y abundante, se ofrece, Sgo. del Estero 1518, restaurant. v4

AMA SE OFRECE, DE ALTA ITALIA, con certificado, primeriza, desea en su casa, Leches 3569. v3

AMA CON LECHE DE 3 MESES ABUNdante, se ofrece para criar en su casa, ó á Malabia 3330, Palermo. v4

AMA SE OFRECE, BIEN RECOMENdada, sana y robusta, con chico, buena leche y abundante, Caseros 733, p. 1.

AMA española CON LECHE ABUNdante de 3 meses, se ofrece, Brandsen 1855, Barracas. v2n.

AMA DE LECHE SE OFRECE O TOMA niño para criar en su casa, Cochabamba 1090. v2n

AMA SE OFRECE PARA CRIAR UN niño á mamadera ó sin ella, Santa Fe 1522, pieza 14. v3

AMA DE LECHE SE OFRECE, CON recomendaciones, para criar en su casa, Santa Fe 1522, pieza 20. v2

AMA DE LECHE, SE OFRECE 8 VEces por día, para tratar Craig 845, Caballito. v2

AMA CON LECHE DE 20 DIAS, SE ofrece, española, joven, precio moderado, 60 $, Manuel Ocantos 187, Avellaneda.

AMA DE LECHE SE OFRECE, señora formal de buena presencia, con leche de 28 días, para criar en casa del chico, Perú 1423. v3

AMA PRIMERIZA SE OFRECE CON certificados de buena leche, para dar al pecho unas veces por día, Colpayo 478, Caballito. v3

BUENA COCINERA Y MUCAMA SE ofrecen, con buenas recomendaciones, Rojas 933 v2

COCINERA COMPETENTE, BIEN REcomendada, se ofrece, Paseo 693.

COCINERA SE OFRECE, SIN CAMA, EN Lomas de Zamora, 6 de Junio 62. v3

COCINERA española formal se ofrece, sueldo de 60 á 70 $, Tucumán 2080.

COCINERO SE OFRECE GENERAL Hornos 1282. v2

COCINERA ITALIANA SE OFRECE REcién llegada, Cochabamba 489. v2

COCINERA SENCILLA SE OFRECE argentina, R. L. Falcón 2321, Flores. v2

COCINERA SE OFRECE RECOMENDAda, para matrimonio solo, Gllemes 3302. v3

COCINERA SE OFRECE DE PRIMER para casa de familia, con recomendaciones, Esmeralda 694.

COCINERA española RECIEN VENIDA se ofrece para todo servicio general, Lavalle 941, Avellaneda.

COCINERA ARGENTINA se ofrece para estancia ó ciudad, cocina y estirar ropa, Esmeralda 543.

COCINERA SE OFRECE PARA COCINA sencilla con retiro, Sarandí 647, pieza núm. 9.

COCINERA Ó MUCAMA JOVEN SE ofrece persona seria para casa de corta familia ó matrimonio solo, Pueyrredón 1220.

COCINERA SOLA, FORMAL, ITALIANA, se ofrece, sólo cocina y planchado, va afuera, Méndez 510, Caballito.

COCINERO ITALIANO DE PROFESION se ofrece fonda, restaurant, fiambrería muy práctico ciudad, campo, Charcas 1400.

COCINERA Y MUCAMA DE ADENTRO, sabe sureir, se ofrece para familia inglesa, Paseo Colón 1329, dep. 16.

COCINERA Y OTROS QUEHACERES SE ofrece con buenas recomendaciones, Lavalleja 1556. v3

COCINERA Y MUCAMA SE OFRECEN, sabiendo coser, con buenas recomendaciones, Rojas 931. v2

COCINERA Y MUCAMA SE OFRECEN juntas con buenas recomendaciones, ganan buen sueldo, tratar Andes 277. v3

COCINERO JOVEN español SOLO SE ofrece práctico, familia ó negocio, con certificados, Perú 973, p. 2º. v2n.

COCINERO SE OFRECE para CASA DE familia ó negocio, tiene buenas recomendaciones; Azcuénaga 1482, A. L. v2n

COCINERA BUENA SE OFRECE, CON buenas recomendaciones, Cochabamba 2578. v2n

COCINERO ITALIANO DE PROFESION se ofrece para hotel y casa de pensión, va al campo, Montevideo 858, pieza 20. v3

COCINERO PROFESIONAL, SE OFREce competente y con mucha práctica en grandes hoteles y restaurants europeos, Humberto 3481. v4

COCINERA PARA COCINA SENCILLA, y otros quehaceres, con recomendaciones, se ofrece; prefiere familia inglesa; Martín García 638. v2

COCINERA CON UNA niña DE 12 años, para pequeños quehaceres se ofrece para ciudad ó campaña, sueldo 50 $, J. P. B. Mitre 2187. v2

COCINERA ITALIANA PIAMONTESA se ofrece para corta familia, ó matrimonio solo, entiendes muy bien su oficio, con recomendaciones, Corrientes 2924.

DESEA COLOCARSE MUCHACHA RECién llegada para mucama, Castro 1756.

DOS MUCAMAS SE OFRECEN CON REferencias de casa de comercio, Lavalle 1040. v2

Español DE 28 años RECIEN VENIDO se ofrece para portero, mucamo ó cualquier trabajo, pocas pretensiones, Boulogne sur Mer 260

HOMBRE FORMAL SE OFRECE PARA cuidar persona demente, tiene mucha práctica y certificados, Estados Unidos 1130

JOVEN FORMAL de 22 años, SE OFREce para todo servicio, entiende de cocina, Estados Unidos 866.

SERVICIO DOMESTICO OFRECIDO

JOVEN DE 24 años SE OFRECE PARA todo servicio, por carta, Moreno 907.

JOVEN español, RECIEN VENIDO, buena presencia, se ofrece para mucamo ó portero, M. Ferreira, Oro 2743. v2

JOVEN RECIEN VENIDA DE 16 A 17 años, se ofrece para cualquier clase de trabajo dentro ó fuera de la capital, Rivadavia 3472.

JOVEN español DE 20 años SE OFRECE para casa de familia, sabe algo de todo trabajo, dentro de casa; tratar Victoria 2459, pieza 3. v3

JOVEN ARGENTINO MUY EDUCADO, lee y escribe correctamente, se ofrece para portero, también iría al campo como mucamo de uno ó dos señores; sabe andar á caballo y entiende mucho de cocina, tiene certificados y muy buenos informes de personas distinguidas de esta capital; por carta ó personalmente, á Raimundo B. López, Sarandí 944.

LAVANDERA, PLANCHADORA SE ofrece por día ó por mes, Santa Fe 2754. v3

LAVANDERA SE OFRECE PARA LAvar en su casa, España 1351, Barracas. v3

LAVANDERA SE OFRECE PARA HOTEL restaurant ó casa particular, por día ó en su casa, Maipú 658, pieza 22. v3

LAVANDERA Y PLANCHADORA MUY competente, desea trabajo para su casa, Rodríguez Peña 1019. v2n

LAVANDERA SE OFRECE PARA lavar en su casa, ó afuera, ocurrir pieza 7, Yerbal 1228, Caballito. v2

LAVANDERA PLANCHADORA OFRECEse del país, joven, para familia, entiende su trabajo, sin cama; Matheu 941. v3

MUCAMA española SE OFRECE, MARtín Rodríguez 960, de 9 á 12.

MUCHACHA SE OFRECE PARA TODO servicio, Herrera 559. v3

MUCAMA VASCO española SE OFRECE de adentro ó comedor, Chile 1345.

MUCHACHO SE OFRECE LAPRIDA 355, altos.

MUCAMA SE OFRECE PARA MAR del Plata, para tratar Paso 791. v4

MUCAMA FORMAL SE ofrece, O'Brien 167.

MUCAMA O SIRVIENTA, BUENA presencia se ofrece, Venezuela 270.

MUCHACHAS de 18 años, SE OFRECEN, Tacuarí 1605. v3

MATRIMONIO SE OFRECE PARA ciudad ó campaña, Pueyrredón 767.

MUCAMA española, SE OFRECE, ESTAdos Unidos 1380, pieza 22. v2n

MUCHACHA SE OFRECE PARA TODO trabajo, Piedras 1268, dep. 30. v2

MUCAMA SE OFRECE, ALSINA 1127 Y 1131. v3

MUCHACHA, MUCAMA O COCINERA, SE ofrece, Santa Fe 2929. v2

MUCAMO DE COMEDOR SE OFRECE, para casa de pensión, Rivadavia 934.

MUCAMA DE ADENTRO SE OFRECE, Moreno 962, pieza 4, Buenos Informes.

MUCAMA DE ADENTRO O COMEDOR, con recomendaciones, sabe planchar, no va al campo, se ofrece, Lavalle 1022.

MATRIMONIO SE OFRECE SIN HIJOS Español, dirigirse por carta, Nicaragua 4969. v3

MATRIMONIO JOVEN, PIAMONTES, se ofrece de buena presencia, sabe su obligación, tratar Loria 472.

MATRIMONIO español RECIEN LLEGAdo, se ofrece, con recomendaciones, E Unidos 876. v3

MUCAMA GENERAL SE OFRECE recomendada, va al campo ó Mar del Plata, Pino 2732, Belgrano. v3

MATRIMONIO SOLO SE OFRECE PARA cuidar casa, Montevideo 1192, por carta ó personalmente M. M.

MUCAMA RECIEN VENIDA JOVEN de 17 años, sabe algo de cocina, se ofrece, Florlondo 792, Avellaneda.

MUCAMO O MOZO DE ADENTRO O portero se ofrece, Pueyrredón 2134, á M. V.

MATRIMONIO JOVEN, español, SIN hijos, se ofrece para ciudad ó campaña, Lima 1829.

MUCHACHO español RECIEN VENIDO se ofrece para todo trabajo, Venezuela 3086.

MUCAMA SE OFRECE CON BUENOS informes, tratar por carta ó personalmente, Arena 987, Lanús.

MATRIMONIO SE OFRECE PARA trabajo de campo ó quintero, ella para cocinera, Rioja 722, Caballito.

MUCHACHO DE 12 años SE OFRECE presentado por sus padres, Rioja 468, dpto. á la izquierda.

MUCAMA SIRVIENTA JOVEN ITALIAna se ofrece para casa familia ó pensión ería. D. A. Alberti 1634. v4

MUCAMA SE OFRECE DE ADENTRO ó general, con buenas recomendaciones, Rivadavia 3553.

ME ENCARGARIA DE DOS niños Y lles daría instrucción, Atacama 179, altura Lavalleja al 200. v2

MUCAMO PRACTICO DE COMEDOR SE ofrece, con buenas recomendaciones, Méjico 557. v2

MUCAMA DE HOTEL O CASA PENsión, se ofrece, ciudad ó campo, Pozos 159. v2

MATRIMONIO español CON HIJA DE 15 años, se ofrece, con recomendaciones; Pasaje Sarmiento 43. v2

MUCHACHA SE OFRECE SIN PRETENsiones para corta familia, Viamonte 1029. v2

MATRIMONIO BAJA ITALIA, SIN HIjos, se ofrece, cocinera y quintero, Famatina 128. v2n.

MATRIMONIO SANO DESEA CUIDAR niño ó niña de 2 á 5 años de edad, carta á Ortiz, Victoria 3441, C. 33. v2n

MATRIMONIO español SIN HIJOS SE ofrece, ella cocinera ó toda trabajo, él peón de cualquier trabajo, ciudad ó campo, Cayena 1871.

MUCHACHA SE OFRECE PARA TODO trabajo menos cocina, sabe planchar bien, para ciudad ó campo, B. Mitre 1233, dep. 1. v3

MATRIMONIO español, SIN HIJOS, SE ofrece para ciudad ó campo, con certificado de sus últimos patrones, Soler 3742. v3

MATRIMONIO JOVEN Y BIEN RECOmendado, se ofrece para casero ó cualquier trabajo, ciudad ó campo; Bebedero 3799. v2nov.

MATRIMONIO SE OFRECE, CON BUENA recomendación, para cuidar casa y otros quehaceres; él trabaja afuera; Rivadavia 3842. v2nov.

MATRIMONIO SE OFRECE PARA PORtero de casa de departamentos ó escritorio, con buenas referencias, á E. F.; Inclán 1410. v3nov.

MATRIMONIO español, SE OFRECE para cuidar casa en la temporada, referencias 4 años con una familia, dirigirse por carta V. Campos, Pozos 208. v3n

MUCAMA SE OFRECE PARA EL campo ó ciudad, sabiendo planchar y coser bien, con buenas recomendaciones, Méjico 1307. v3

MATRIMONIO español DE 45 años, con buenos informes, se ofrece para cuidar casa ó departamento, Humberto 570, pieza 5. v3

MATRIMONIO SIN HIJOS DEL ALTA Italia, se ofrece, ella cocinera, él cualquier trabajo ó cuidar casa, se prefiere campo, Sarmiento 4092. v4

MATRIMONIO ITALIANO PIAMONTES con hija de 15 años, se ofrece para cualquier trabajo, para la capital, calle Cullivlar entre Lagunes y Urdininea 2283, Villa Urquiza. v3

SERVICIO DOMESTICO OFRECIDO

MUCAMA PARA TODO TRABAJO MEnos cocina, se ofrece, Pringles 1022.

MATRIMONIO con niña de 5 años, SE ofrece para toda trabajo, para ciudad ó campo, ella entiende de cocina y él como portero ó otro trabajo, Lima 331, pieza 7.

MUCAMO DE COMEDOR, PRACTICO para hotel ó pensión, ciudad ó campaña, hablando francés, inglés, castellano, buenas recomendaciones, escribir á Lyons, Maipú 450.

MATRIMONIO SIN HIJOS SE OFRECE él jardinero de profesión y quintero, ella cocinera, buenas recomendaciones, dirigirse personalmente ó por carta á Pedro Bunto, San Martín 1146. v2

MATRIMONIO JOVEN, MUY BIEN recomendado, recién llegados de España y sin niños desea colocación en ésta ó fuera, para cualquier trabajo, razón Sarandí 641, pieza 2. v2n

MATRIMONIO CON niña, EL MARIDO empiende ministerio, desean cuidar casa durante temporada, Dirigirse por carta, Sra. Boulle, Arenales 2023, Banfield F. C. S. v4n

MATRIMONIO CON HIJO DE 8 años se ofrecen para encargados de casa de departamentos y portero en la misma, con buenas recomendaciones, pasaje Sarmiento 47. v2

MATRIMONIO JOVEN VASCO-español SE ofrece para casero para ciudad ó campo con muy buenas recomendaciones de familia distinguida inglesa, dirigirse Cerrito 425, pieza 9. v2

MATRIMONIO JOVEN SE OFRECE con recomendaciones de familia distinguida, para cuidar casa, ó escritorio, él sabe cobrar pagos y son de confianza, sin pretensiones, M. Puente, San Lorenzo 227. v4

MATRIMONIO FRANCES SE OFRECE, para el campo, él para chauffeur, la señora lencera y daría lecciones de francés, á niños, pueden dar muy buenas referencias, dirigirse por carta á Juan Dumas, Rawson, F. C. P. v2n

MUCAMO ITALIANO, AFEITADO, HOMbre joven, buena presencia, serio, prolijo, práctico y recomendado ofrécese para comedor en casa familia distinguida, va al campo ó Mar del Plata por la temporada, por carta ó personalmente, J. M., Cuvalios 632.

MATRIMONIO SIN HIJOS, español, SE ofrece, mucamos, poco de planchar y bastante de coser para los quehaceres de la casa; ó portero, con muy buenas recomendaciones, y sin pretensiones, dirigirse Paraguay 846, carpintería, al fondo. P. P. B. v3

Niñera SE OFRECE, española, entiende algo de mucama, Río de Janeiro 1362. v2

OFRECESE señora de 36 años DE MUcama, bien recomendada, Sgo. del Estero 1016, pieza 20.

SIRVIENTA SE OFRECE PARA TODO trabajo, Pavón 2145.

SIRVIENTA SE OFRECE, RECIEN VEnida, ó lavandera, P. Colón 361.

SIRVIENTA SE OFRECE PARA TODO trabajo de corta familia, Belgrano 299.

SE OFRECE SIRVIENTA CON UNA niña, Rioja 485.

SIRVIENTA FORMAL, MUY TRABAJAdora, se ofrece, Rioja 468, pieza 2.

SIRVIENTA Ó niñera JOVEN SE OFRECE para corta familia, Balcarce 1050, p. 2º.

SIRVIENTA SE OFRECE PARA TODO trabajo, Armonía 1556. v3

SIRVIENTA SE OFRECE PARA TODO servicio, Belgrano 3321.

SIRVIENTA PARA TODO TRABAJO SE ofrece, San Juan 623.

SIRVIENTA PARA CORTA FAMILIA O mucama, se ofrece, Cangallo 758. v3

SE OFRECE AMA, LECHE DE 10 MESES con buen certificado, Victoria 3530.

SIRVIENTA SE OFRECE, ENTIENDE cocina, Moreno 772.

SIRVIENTA PARA TODO TRABAJO SE ofrece, Méjico 1941. v3

SIRVIENTA SE OFRECE PARA cocina sencilla con retiro, Sarandí 647, pieza 9.

SIRVIENTA SE OFRECE POR HORAS, Méjico 1911.

SIRVIENTA SE OFRECE, LARREA 541.

SE OFRECE MUCHACHA PARA mucama ó niñera; Acha 2663. v4

Señora SE OFRECE PARA CUIDAR NIño en su casa, Lavalle 3569. v3

SE OFRECE UN MUCHACHO de 12 á 13 años, Victoria 828.

SIRVIENTA SE OFRECE PARA TODO trabajo, Cabrera 4877. v3

SE OFRECE MUCAMA DE ADENTRO, Belgrano 942, dep. 16.

SIRVIENTA FORMAL SE OFRECE, Sáenz Peña 1919.

SIRVIENTA PARA TODO SERVICIO SE ofrece, Talcahuano 1273. v2

SIRVIENTA RECIEN LLEGADA, SE ofrece, Viejtes 398. v3

SE OFRECE SIRVIENTA PARA TODO trabajo, Estados Unidos 1936. v2

SIRVIENTA SE OFRECE, SAN LORENzo 312.

SIRVIENTA SABE COCINAR, OFRECEse, Santo Domingo 556. v2

Señora ITALIANA SE OFRECE PARA todo trabajo, Frigies 160. v2

SE OFRECE COCINERA, SABE bien su obligación, tratar San Martín 856. v2

SIRVIENTA SE OFRECE PARA TODO trabajo, Ayacucho 1675, pieza 68. v3

SE OFRECE MUCAMA Ó PARA TODO trabajo, Díaz Vélez 3617. v2

SE OFRECE JOVEN, RECIEN VENIDA, Chacabuco 940. v2n

SE OFRECE MUCHACHA RECIEN VEnida, española, Ayacucho 1675, pieza 32.

SIRVIENTA española SE OFRECE, calle Luca 1871, preguntar á la encargada.

SE OFRECE SIRVIENTA PARA TODO trabajo, Estados Unidos 352, pieza 13.

Señorita SE OFRECE CON CAMA, para corta familia, Herrera 743, pieza 8. v3

SE OFRECE SIRVIENTA PARA MAtrimonio ó corta familia, Zabala 3767. v3

SE OFRECE AMA CON BUENA LECHE abundante y primeriza, Morón 3581, en Flores.

SE OFRECE MATRIMONIO PARA CUIdar casa, con buenas recomendaciones, Arenales 1632.

SE OFRECE señora FORMAL PARA LAvandera, dos días por semana; Lavalleja 858. v3

SIRVIENTA SE OFRECE, española para corta familia ó mucama, Colpayo 753, Caballito. v3

SE OFRECE SIRVIENTA PARA TODO trabajo de corta familia, tratar Chacabuco 366.

SIRVIENTA RECIEN LLEGADA CON recomendaciones de 1er. orden, se ofrece para todo trabajo, San Martín 1146. v3

SE OFRECE MUCAMA CON BUENAS recomendaciones, Santiago del Estero 1038 pieza 20.

Señora de 44 años SE OFRECE PARA LOS quehaceres de corta familia, Cochabamba 1040.

Señora SE OFRECE PARA CUIDAR enferma, sería, anciana, ciudad ó campo, Bolívar 1125. v4

SIRVIENTA Ó MUCAMA SE OFRECE para corta familia, va al campo, Cangallo 758. v3

SE OFRECE señora SOLA PARA AYUdar á servicio liviano y compañía, pequeño sueldo, Inclán 268.

SE OFRECE MATRIMONIO español RECién venido, ella buena cocinera y él mucamo ó otro trabajo, San José 963, p. 2a.

SERVICIO DOMESTICO OFRECIDO

SIRVIENTA RECIEN VENIDA, ESPAñola, se ofrece, Perú 1423, pieza 25.

SE OFRECE SIRVIENTA Y MUCAMA para corta familia, Boulogne Sur Mer 967.

SE OFRECE CHICA DE 13 años PARA trabajo sencillo, Manuel Estéves 570, Avellaneda.

SIRVIENTA, española SE OFRECE PAra corta familia, Solís 654, recién llegada.

SIRVIENTA FORMAL Y TRABAJADOra se ofrece, con buenas recomendaciones, Perú 972, restaurant. v3

SE OFRECE SIRVIENTA FORMAL, con una niña, de 11 años ó sola, Culpina 446, Flores.

SE OFRECE JOVEN DE 20 años, ESpañola, recién venida, no es práctica para sirvienta, Gallo 1544. v3

SE OFRECE señora FORMAL PARA EL campo, entiende de criar aves y otros trabajos, Maipú 339.

SE OFRECE JOVEN DE 19 años PARA cualquier trabajo, recién venido, Bompland 1893.

SIRVIENTA RECIEN VENIDA PARA todo trabajo, se ofrece, Solís 1051, pieza 11.

SE OFRECE MUCAMA O SIRVIENTA para todo trabajo, vasco-española, Cevallos 1145. v3

SE OFRECE AMA PARA DAR EL PEcho 3 ó 4 veces por día, leche de dos meses, Querandíes 4461. v3

SE OFRECE UNA MUCHACHA PARA taller de modista ó casa de familia, que sabe coser, Ombú 766. v2n.

SE OFRECE MUJER FORMAL PARA todo trabajo, entiende algo de cocina, Matheu 1961, dep. 2. v2n

SIRVIENTA FORMAL SE OFRECE, ENtiende su trabajo, para corta familia; Sáenz Peña 630. v2

SE OFRECE MUCHACHA CON BUENAS recomendaciones para todo trabajo, calle Sáenz Peña 1041. v2

SE OFRECE JOVEN PARA MUCAMO, peón de patios ó portero, sin pretensiones, Charcas 2414. v3

SE OFRECEN MADRE É HIJA para todo trabajo, tienen buenas recomendaciones, C. Calvo 531. v3

SE OFRECE SIRVIENTA FORMAL, PAra todo trabajo, española, Belgrano 3201. v2

Señora SE OFRECE PARA QUEHACEres ó lavar y muchacha para matrimonio solo, Montes de Oca 1313. v2

SIRVIENTA SE OFRECE CON CHICA de 11 años, Manuel Esteves 23, Barracas al Sud. v3

SE OFRECE señora PARA CUIDAR CAsa con ó sin hijos mayores, durante el verano ó seguido, Independencia 1861.

SE OFRECE MATRIMONIO SIN HIJOS, para el cuidado de una criatura, en su casa, persona de confianza, Pavón 2664

SE OFRECE SIRVIENTA española DE 19 años de edad, para matrimonio ó corta familia, Viamonte 1745, Sala, altos.

SE OFRECE AMA CON LECHE DE 20 días, de 25 años, para criar en casa del niño, con su hija ó sin ella, Loyola 1141. v3

SE OFRECE AMA CON LECHE DE UN mes, de 26 años, sin chico, para criar en casa del niño, dirigirse á estación Florida, almacén bebidas á Juana Sanchert.

SIRVIENTA, ENTIENDE DE COCINA, se ofrece, sabe lavar y planchar, para campo ó ciudad, Talcahuano 61, 1ro., derecha.

Señora RECIEN VENIDA SE OFRECE para casa de matrimonio solo ó señora sola, entiende apertura de toda clase de cocina sencilla, con cama; Vidt 1056, dep. 17.

Señorita ALEMANA SE OFRECE PARA mucama de adentro, con buenos informes, por carta P. Neuquen 758, dpto. 3, Caballito.

Señorita ARGENTINA DESEA COLOcarse como dama de compañía de una señora ó señorita, cartas á M. L. Carranza, Corrientes 1258.

SE OFRECE HOMBRE JOVEN, español, recién llegado, para mucamo ó para fábrica de sifones y gaseosas, San José 963, pieza 2a.

SIRVIENTA SE OFRECE PARA TODO trabajo de casa con buenas informes, Defensa 1259, pieza 19, para la ciudad ó campo.

SIRVIENTA española, RECIEN VENIDA, se ofrece, sabiendo desempeñar su obligación, sabe algo de cocina, dirigirse á Urbano Mendez, Bermejo 41. v2

SE OFRECEN DOS SIRVIENTAS, COCInera de profesión y mucama de adentro, sabe planchar bien, con recomendaciones, San José 753, pieza 4. v2

SE OFRECEN BUEN COCINERO Y UN buen ayudante para ir al campo, buenas recomendaciones, C. Pellegrini 1146, dep. P. v2n.

Señora VIUDA, SUIZA, SE OFRECE PAra acompañar familia á Europa, ó cualquier punto de Buenos Aires, ó bien para casera, California 1750. v2n

Señora FORMAL SE OFRECE PARA ayudar en trabajo liviano, componer y asentar ropa, con recomendación; tratar Pavón 2953. v2nov.

Señorita SERIA, DE FAMILIA DISTINguida, ofrécese para acompañar señora sola distinguida y de posición, trato de familia, á "Profesora", Sarmiento 2938, por carta. v2n

Señorita DE BUENA PRESENCIA, SE ofrece como gobernanta, para matrimonio ó persona sola ó como dama de compañía, para señora sola, con buenos informes á F. C., Santa Fe 1210. v2

SE OFRECEN DOS MUCHACHAS RECIEN venidas, españolas, una para niñera y la otra para todo trabajo; dirigirse por carta ó personalmente, Tres Esquinas 1138, Barracas al Norte. v2nov.

Señora JOVEN EDUCADA Y VIUDA SE ofrece, con 2 niños, de 9 y 11 años, para atender casa de una ó dos personas solas, ciudad ó pueblo cerca, sin pretensiones, Poste restante, correo central, No. 10, L. C. v3

BANCOS Y COMPAÑIAS ANONIMAS

BANCO DE GALICIA Y BUENOS AIres, fundado el 5 de Noviembre de 1905. Casa matriz 445 Cangallo 455, Buenos Aires. Dirección telegráfica: "Galbank" Sucursales: En la capital: No. 1 (Flores), calle Rivadavia 7826; No. 2, calle San Juan 3101; No. 3, calle Corrientes 3230; No. 4, calle Entre Ríos 265; No. 5, calle Belgrano 2828; No. 6 (Barracas), calle Montes de Oca 1702; sucursal núm. 7, Rivadavia 3860. Suc. núm. 8, Rivera 550. En el interior (provincia de Buenos Aires): Avellaneda, Lomas de Zamora, Chascomús, San Fernando. En el exterior: Montevideo, calle Cerrito 388.

Capital suscripto . . $ m|n 30.000.000.—
Fondo de reserva. . $ m|n 4.837.262.62

Efectúa toda clase de operaciones bancarias.

ABONA POR DEPOSITOS

En cuenta corriente.	1 %
A plazo fijo de 30 días. . .	1 ½ %
A plazo fijo de 60 días. . .	2 %
A plazo fijo de 90 días. . .	4 ½ %
A plazo fijo de 180 días. . .	5 %
A mayor plazo.	Conven.
En Caja de Ahorro, después de 60 días, desde pesos 10 moneda nacional hasta pesos 20.000.	4 %

COBRA

Por adelantos en cuenta corriente.	9 %
Por descuentos.	Conven.

Por administrar propiedades.
Tarifa módica.

El Banco vende letras de cambio y expide cartas de crédito sobre todos los puntos de España, Italia, Francia, Inglaterra, Alemania, Portugal y otros.—1o. de Septiembre de 1913.

BANCOS Y COMPAÑIAS ANONIMAS

BILZ, SOC. ANONIMA—SE AVISA A los señores accionistas que desde hoy se pagará en el Banco Supervielle, San Martín 150, el dividendo del 7.º ejercicio, acordado por la asamblea general ordinaria de ayer.—Buenos Aires, 21 de Octubre de 1913. —El secretario. v3

BANCO FRANCES DEL RIO DE LA Plata: Se avisa á los señores accionistas que de acuerdo con el artículo 12 de los estatutos de este Banco, el consejo de administración ha resuelto fijar el 20 de Diciembre de 1913, como último día para el pago de la séptima cuota de 10 por ciento sobre las acciones serie H. 1p

BANCO DE ITALIA Y RIO DE LA PLAta—Unico corresponsal en la República del Tesoro Italiano y del Banco di Napoli.—Casa central: Bmé. Mitre 434 al 448.

SUCURSALES

En la capital: No. 1, calle Corrientes esquina Pueyrredón; No. 2, Montes de Oca 2099; No. 3, Paseo de Julio 1258; No. 4, Pichincha 272; No. 5, Rivadavia 8499. En el interior: Rosario de Santa Fe, La Plata, Bahía Blanca, Paraná, Concordia, Gualeguaychú, Gualeguay, Uruguay, Victoria,

conservador, concebido por el gobierno de Córdoba. Lógicamente, en consecuencia, el mal éxito del plan bucólico implica, un principio de desahucio espontáneo del conato de concentración de elementos oficialistas, disimulados con la plataforma de un partido nuevo.

Los campeones de la restauración de los viejos métodos para regir á la voluntad nacional y darle á la República un gobierno, van en pos de un imposible. Muy fácil sería demostrarles hasta la evidencia, que no tienen ni bandera, ni elementos, ni prestigios, ni posición política nacional, para conducir su empresa, no decimos hasta su término, sino también ni á la mitad de la jornada. Para organizar sus medios y para luchar contra el torrente de la opinión espontánea que ha de resistirle, y contra la gravitación de los viejos desprestigios que encarna y pretende unificar como fuerza, tenían absoluta necesidad de un gobierno robusto, decididamente embanderado, y han comenzado por conspirar contra sus propios intereses, socavando los cimientos de la presidencia Sáenz Peña, á la cual han hecho más daño que el que pudieran irrogarle las oposiciones más crueles y enconadas. Persiguen una política irrevocablemente fracasada.

En este país no encontró ni encontrará jamás ambiente la táctica de los disimulos. Con todas las imperfecciones de nuestra vida pública, somos una democracia de alma viva y de carácter activo, dentro de la cual solamente prosperan las propagandas francas con que los caudillos, los aspirantes y los partidos, reclutan fuerzas de lucha, actuando sobre la opinión. La manera de trabajar para formar partidos políticos, que da tema á estos comentarios, puede servir para buscar cómplices, pero jamás para conquistar auspicios públicos y partidarios.

Tal es el comentario de palpitante actualidad que sugiere el almuerzo de ayer, ofrecido por el Ministro del Interior al gobernador de Córdoba, cuyo concepto político es genuinamente el que le hemos asignado, á pesar de las rectificaciones que seguramente han de formularse.

POINCARÉ EN ESPAÑA

(Especial para LA PRENSA)

San Sebastián, Octubre de 1913.

Como á otros muchos escritores, varias publicaciones han pedido al corresponsal su parecer sobre la significación que tiene para España el viaje de M. Poincaré.

Y el corresponsal no ha sabido qué responder, por carecer de los más indispensables elementos informativos sobre los cuales pudiera basar su modesto juicio.

Del papel de España en la política internacional no sabemos nada, de manera concreta y precisa. Todo es vaguedad, rumor, decires, sospechas y devaneos en el aire. Ignoramos si, tanto este gobierno como los anteriores, han seguido una orientación determinada; si, en una palabra, existe el propósito de que entre España en uno de los grupos de las potencias aliadas. Sobre la misma cuestión de Marruecos, con la política mancomunada convertida en extensísima acción militar y conquistadora, con el problema de los *ferrocarriles marroquíes*, de las aduanas, de las minas, puertos y obras públicas, la maraña es ya tan grande que no hay forma de enterarse del alcance de las obligaciones ni del resultado probable de las utilidades, caso de que éstas existiesen algún día, desde luego, remoto.

Por lo que toca á la política internacional, iniciada hace pocos años con la visita del difunto rey Eduardo á Cartagena, nuestros gobiernos han observado una discreción que se confunde con la *más absoluta mudez*. La reserva es completa, aunque puede también ocurrir que no haya tal reserva, por no haber nada que reservar. ¿Se tramita algo en el orden internacional? No lo sabemos: no lo sabe el pueblo, ni su clase más culta, ni la *mayoría del elemento político*. Es posible que el mismo gobierno siga en esto una política de tanteo, para llegar á un resultado que aun no percibo. En tal caso estamos en la misma situación que Bismarck, gran voto en materia diplomática, expresaba con estas palabras: "En los secretos de Estado tengo una norma: espero á que todo el mundo los conozca para adivinarlos, porque entonces es cuando son más oscuros".

Lo indudable es que España, tras de cerca de un siglo de aislamiento, empieza á figurar en la política internacional del continente. Sobre este suceso ya podemos hacer, siquiera brevemente, un poco de historia.

A raíz de la guerra con los Estados Unidos produjose en España un movimiento de opinión favorable á salir del aislamiento, preconizándose la conveniencia de intervenir ó de hacerse presente en alguna forma en la política internacional. De este parecer eran casi todos los elementos intelectuales y políticos, especialmente aquellos que, por acción ó pensamiento, pertenecen en política al llamado campo de las izquierdas. Escribiendo ó hablando se añoraba en todos los tonos aquellos siglos en que nada se hacía en Europa, en materia de política internacional, sin contar con España. Decíase igualmente que al estallar la guerra con los Estados Unidos, el aislamiento internacional nos había sido funesto, faltándonos apoyos y simpatías que en aquel trance hubiéramos tenido, si antes, aprovechando nuestra *situación geográfica*, nuestra historia y otras circunstancias, hubiéramos celebrado acuerdos, inteligencias, tratados, pactos, etc., etc. Era, en fin, necesario rectificar nuestra política, ó nuestra falta de política internacional, salir del aislamiento, intervenir en la *medida* de nuestras fuerzas y de nuestro valer en la vida continental.

Aquellos anhelos parecían una aspiración de la mayoría del país. Sabido es que en todas partes los gobiernos enderezan su acción en consonancia con el *deseo general*, ó con lo que parece así. Claro está que para intervenir en los asuntos de Europa, lo primero que se requiere es presentarse con fuerza eficiente en ese tremendo concurso de la paz armada. El momento de esta presentación, con la *pérdida* de la escuadra y la hacienda maltrecha, no era el más oportuno. El primero que vió la necesidad ineludible de fortalecer el poder militar, como condición indispensable para salir del aislamiento, fué Silvela. Al efecto, siendo jefe del gobierno, propuso la reconstrucción de la escuadra. Sus palabras no hallaron eco. Y entonces Silvela, completamente desencantado, se retiró de la vida pública, pronunciando, á manera de despedida, aquella frase pesimista "el país no tiene pulso", que tanto se ha repetido y glosado después.

La conferencia de Algeciras nos sirvió más tarde para salir del aislamiento. La cuestión de Marruecos dió la oportunidad de intervenir en la política de las potencias. Metida España en el ajetreo internacional, era necesario, como dijera Silvela, fortalecer el poder de nuestras armas, ya que no era bastante para garantir nuestros derechos en Marruecos el arcaico y muy respetable testamento de Isabel la Católica.

Parece que en la entrevista de Cartagena, entre los reyes de Inglaterra y España, quedó convenido la reconstrucción de nuestra escuadra. Encargado de formular y defender el programa naval fué Maura, á la sazón jefe del gobierno.

Y ocurrió entonces que las izquierdas, ó buena parte de ellas, con sus oradores y sus periódicos, combatieron á sangre y fuego la reconstrucción de la escuadra, sosteniendo que lo urgente, lo inaplazable, era emplear el dinero en reconstruir la instrucción pública, en fomentar la agricultura y la industria, en abrir caminos y emprender obras de riego, en consagrar, en fin, todas las fuerzas á desarrollar la riqueza de la nación.

Probablemente, esto sería lo más oportuno y lo más útil. Ahora bien: en la política interna se puede jugar al quiero y no quiero, discutir, analizar, corregir las orientaciones y cambiarlas. Pero en la política internacional, una vez metidos abiertamente á enviar el territorio de las tropas francesas de Argelia que fueran á la frontera del Este á combatir al enemigo tradicional.

La presencia del general Lyautey, que ha venido de Marruecos, coincidiendo su llegada con la de M. Poincaré, da pábulo á otras conjeturas. Afírmase que la inteligencia ó acuerdo entre Francia y España se limitará á las operaciones militares en Africa. El viaje de Lyautey á Madrid (se dice) tiene por objeto oír su consejo para mancomunar la acción militar, estableciendo una mútua cooperación. Parece que actualmente los españoles colaboren en la zona francesa, ni los franceses en la zona española. Cada cual en su casa de Marruecos; vamos, en su zona. Rectitud y cordialidad; pero nada más. Tal es el principio sustentado por el grave órgano parisiense.

Según "Le Temps", difieren mucho la política francesa y la española en Marruecos. La una, la francesa, es templada y pacifista. Los franceses, afirma "Le Temps", desde el general hasta el último soldado, son agentes políticos, hábiles en el arte de conquistar la voluntad mora. La política española, en cambio, es agresiva, áspera y dominante, "Le Temps", á pesar de su gravedad, exagera en uno y otro caso. Francia entró en Casablanca barriendo á los árabes con sus poderosas ametralladoras. Otro tanto ocurrió en la Chauia. Y no llegó tampoco á Fez repartiendo confites. Así, pues, no hay diferencia alguna entre ambas políticas. En las dos zonas se ha recurrido al poder de las armas cuando ha sido necesario, y acaso alguna vez sin necesidad, según el temperamento de los jefes franceses ó españoles, destacados en comisión. Presentar á cada soldado colonial como un Talleyrand es una exageración que no condice con la tan mentada gravedad de "Le Temps".

Por lo demás, el órgano parisién está bien inspirado al aconsejar á las dos naciones invasoras una política suave de atracción y convencimiento, á fin de que los moros lleguen á persuadirse de las ventajas de la civilización. Es indudablemente el mejor método; desde luego el menos trágico y el más barato.

Otras muchas conjeturas se hacen sobre el viaje del insigne estadista que rige los destinos de Francia. Entre ellas merece citarse la de preparar el terreno para un empréstito español de 500 millones de pesetas. El crédito del Estado español es sólido en el exterior. Pero la Banca de París no parece muy propicia á suscribir el empréstito, caso de ser lanzado, si éste se ha de emplear en gastos de guerra.

El conde de Romanones ha desmentido en las columnas de "Le Gaulois" el rumor de un empréstito, así como otras conjeturas ya apuntadas más arriba. "No habrá—ha dicho—ni empréstito, ni operación alguna equivalente á conversión de deuda. El gobierno español, proponiendo su establecer un tratado de comercio conveniente para las dos naciones.

—

El recibimiento hecho á M. Poincaré ha sido cordialísimo. No sólo se ha saludado y aplaudido al presidente de la República, sino al eminente hombre de ciencia, que honra con su nombre á la intelectualidad francesa.

Se dice que hubo mayor entusiasmo popular cuando la visita de M. Loubet, el gran patriarca de la democracia europea. A ello contribuyeron dos causas: el buen tiempo, que no ha gozado M. Poincaré, y la circunstancia de que entonces no existía aún esa guerra de Marruecos que trae inquietos y alarmados los hogares de los pobres.

M. Poincaré celebró la lluvia bajo la cual entró en Madrid. Sabiendo que no llovía desde hace ocho meses, dijo: "Yo ya conozco la hermosura del cielo de España y celebro verlo ahora cubierto de nubes y empañada por la lluvia la trasparencia de su ambiente. Me alegro, porque el agua es riqueza, y nada más grato podía ser para mí que el que conmigo venga un anuncio de la prosperidad y del bienestar para el país al cual tanto quiero".

Se han celebrado muchos banquetes. El de los concejales parisienses y madrileños, desprovisto de las rigideces del protocolo, ha sido el más animado y expansivo. En la hora de los brindis, los ediles de una y otra capital resolvieron allanar los Pirineos. Ante la escopeta de Tartarín y la lanza de Don Quijote, quedaron demolidos...

Francisco Grandmontagne

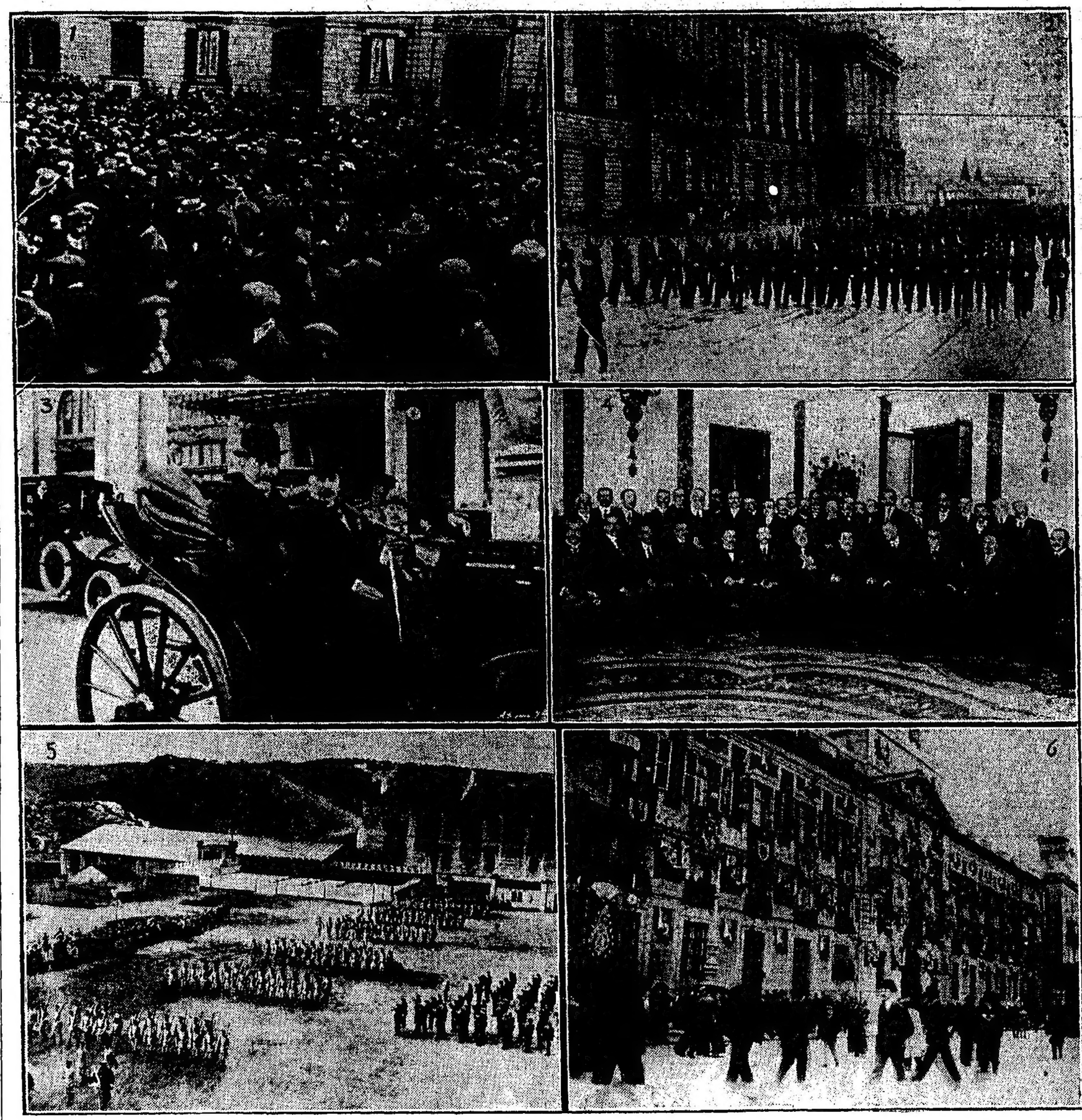

1) Llegada de M. Poincaré á Madrid. La multitud frente al palacio real.—2) Desfile de tropas ante el palacio real, en presencia de los reyes y del Presidente.—3) Los alcaldes de París y de Madrid, dirigiéndose al alojamiento del primero.—4) Los concejales de París en su visita á la municipalidad de Madrid.—5) Desfile de los alumnos de la academia de infantería de Toledo, ante el Presidente, M. Poincaré, y el Rey.—6) Municipalidad de Madrid, donde fué recibido M. Poincaré.

EL ARGUMENTO DE "PARISINA" DE D'ANNUNZIO

PARA LA MUSICA DE MASCAGNI

ILUSTRACIONES DEL LIBRETO, DE PRECIATI

(Especial para LA PRENSA)

Milán, Septiembre de 1913.

No puede considerarse *como* augurio propicio, para el estreno de "Parisina", el escaso interés revelado por el público por la nueva representación de "Isabeau" en el Dal Verme, no obstante varios factores muy dignos de ser tomados en cuenta: una presentación de conjunto, excelente; una muy buena protagonista, como lo ha sido indiscutiblemente la señora Solari y la revelación de un tenor, dotado de espléndida voz: Giulio Crimi. Malgrado todo esto, el teatro se ha visto poco menos que vacío después de la primera representación de la ópera citada. Tampoco predispone el ánimo *muy favorablemente* al éxito, el hecho de que en los círculos artísticos milaneses no se perciba una ansiosa curiosidad, ni se sientan las vibraciones de una febril expectativa, por la nueva ópera de Mascagni.

No ha bastado para caldear el ambiente la conducta de varios críticos de los diarios más difundidos en Italia, los cuales, habiéndoles sido dado acercarse al maestro, y escuchar una ejecución al piano, no han vacilado en formular un juicio, ni en dárselo á sus lectores. Juicio, á mi entender, cuando menos prematuro, y expuesto á un mentís por parte del público que asista á la representación de la obra en el teatro.

La forma de algunos de esos juicios críticos inclinaría á espíritus suspicaces á tenerlos más por hábil, y aún bello "reclame" editorial, que por sereno y sesudo trabajo de arte.

De mí sé decir, que aunque tuviese la suerte de conocer al dedillo la nueva partitura del maestro Mascagni, no osaría revelar la impresión que ese conocimiento hubiese producido en mi ánimo. Una vez representada la obra, sí. Entonces será el momento de hacer un balance formal de las opiniones, como de las cualidades y los defectos. Tanto mejor si resulta un activo; no seré yo quien le reste unidades. Todo lo contrario: me apresuraré lealmente á anunciarlo.

No entiendo estar obligado á una reserva como ésta, por lo que al libreto se refiere; tanto más cuanto que, al aparecer esta correspondencia en las columnas de LA PRENSA, la ópera en cuestión estará en vísperas de estrenarse.

ACTO PRIMERO

Nos encontramos durante el primer acto en la ciudad de Ferrara, y de ésta, en el mismo palacio del duque Nicolás de Este. Las logias del edificio dan al jardín ducal y se ven ocupadas por *mujeres* que amenizan su tarea de preparar perfumes, cantando pequeños conciertos.

Entretanto, el hijo del duque Nicolás, rodeado por una cohorte de amigos, se encuentra en el jardín, entreteniéndose en el ejercicio del arco, juego en el cual no se revela experto por demás. Enfadado de pronto, por no dar en el blanco con la frecuencia que quisiera, rompe el arco y ordena á sus amigos que se retiren.

La causa de su enojo es nimia: pero aquél aumenta con el canto de las doncellas y las risas contenidas de los jóvenes á quienes ha alejado. Ahora sí, parece que tiene motivo para su furor, que se exacerba cada vez más, hasta el punto de que sólo Dios sabe lo que sucedería allí, de no aparecer en el momento álgido de ira, su madre, Stella Tolomei, amiga que fué, pero no esposa, de Nicolás de Este. La misma madre no alcanza á comprender la razón del desconcierto de su hijo. Por lo demás, el ánimo de esa mujer está demasiado preocupado para ahondar en el de su hijo, por más que tiene una clara intuición de que la tristeza, habitual ya en éste, no era otra que la presencia de la joven esposa de Nicolás de Este. ¿Acaso no la ha defraudado esa compañera legítima del duque en los derechos cortesanos de los que hasta ahora gozara como favorita? Para ella la esposa de Nicolás es una intrusa, una rival. Y su más vehemente deseo no es otro que suprimirla. Pero, ¿cómo? ¿Por qué Ugo, reconocido legítimamente como hijo del duque, y pudiendo, por consiguiente, penetrar sin obstáculo alguno en las salas más íntimas del palacio, no suministraría un veneno á quien suplantó á la madre? Le sería, por cierto, bien fácil hacerlo. Ugo toma el frasco; pero su actitud, su gesto, revela otra intención que la que le ha sido sugerida: ¿querrá tomar él el veneno que le ha sido dado para "la otra"?

Entretanto, las *doncellas* cantan y corren retozonas y contentas por la logia.

En ese momento, Parisina, la joven señora de Este, aparece en lo alto de la escalinata, seguida por las jóvenes damas de honor, portadoras de instrumentos musicales. Mientras baja al jardín, Stella musita mil vituperios contra la joven señora; algunos de éstos, oídos, originan un altercado entre la esposa legítima y la ex favorita del duque; aquélla, flor fresca de primavera, y ésta, flor casi ajada por el vendaval abrasador del tiempo y de la pasión. En lo más recio del altercado, el resonar de cuernos de caza anuncia el regreso del duque de una de sus excursiones cinegéticas. Stella Tolomei ha de retirarse, y se aleja, dejando tras de sí una estela de maldiciones. Nicolás, que *comparece con su séquito* y el botín de la partida, encuentra á Parisina turbada aún é irritada, por el trato que su rival la ha dado. La joven esposa no vacila; denuncia el nombre de quien la ha insultado, mientras que Ugo, con grande ardor, toma la defensa de su madre y repite las ofensas que ésta infiriera á la rival. En ésta uno de los momentos en que la existencia le parecía más insoportable: aquel ambiente le es hostil y, sobre todo, lo siente saturado de odio á su madre. ¿Cómo resolverá el doloroso problema? Marchándose. Será un exilado, un peregrino á la ventura. Pero, ¿qué hay, aquí abajo, de imposible? Parisina, al solo anuncio de este proyecto, estalla en amargo y copioso llanto. Y la música de los sollozos que la voz de Ugo ha arrancado, se acompaña con un coro lejano de las que están en la logia.

ACTO SEGUNDO

La escena representa las cercanías del Santuario de Nuestra Señora de Loreto.

Parisina va á él en romería piadosa. Nicolás de Este ha querido que Ugo la acompañase, esperando una reconciliación entre hijastro y madrastra...

¡Oh! ¡Esos maridos!...

El santuario representa el mismo de tiempos *remotísimos*, en él se venera una imagen de la Virgen, modelada en cedro, cubierta casi completamente por piedras preciosas, donadas por los fieles, brillando refulgentes á la luz de los cirios encendidos, que constantemente la rodean. Al frente del santuario, en el lado opuesto de la escena, hay un pabellón: al fondo del escenario, unos macizos de laureles que permiten ver, entre rama y rama, la extensión infinita de las aguas del Adriático.

Frente á la puerta del Santuario cuatro jovencitas que tienen un organillo portátil cantan la salutación angélica y el "Ave maris stella".

Desde tiempo atrás Parisina experimenta sufrimientos morales: de rodillas frente á la sagrada imagen hace sus confidencias á la Virgen. El placer místico de una comunicación misteriosa con el cielo; la temperatura dulce, tibia y acariciadora de un día de Mayo; los efluvios primaverales de la vegetación lujuriosa que la rodea, son acicates voluptuosos, á los que se suman las voces melodiosas de las jovencitas que cantan y allá á lo lejos las de los pescadores en sus barquichuelos, y dentro las de los monjes que sirven al santuario.

Parisina se acerca al camarín santo, é implora de María Inmaculada, madre de Cristo, paz para su alma. Y como ofrenda piadosa se despoja de sus ricos trajes y adornos, que deposita al pie de la imagen, quedando vestida tan sólo con una sencilla túnica. La tranquilidad del recinto y la tristeza de la hora crepuscular contribuyen á que su plegaria se haga más intensa y que su oración brote como chorro de agua que surge finalmente de una fuente, *obstruída* por mucho tiempo. Sus penas desgarradoras, su corazón que sufre "porque oculta", encuentra en la oración un lenitivo, una válvula de escape.

Coincide esa visita al santuario con un robo efectuado poco hacía en el mismo, por *unos corsarios*, hecho del que informado Ugo por su compañero de armas Aldobrandino Rangoni, le decide á tomar el estandarte de la escolta ducal, y marchar al frente de ésta en persecución de los profanadores, para rescatar los objetos *sagrados*, y castigar el sacrilegio cometido.

Parisina y sus damas de honor son espectadoras del combate, que se libra más allá del macizo de laureles, teniendo por marco lejano el mar, mientras que voces piadosas elevan plegarias al cielo en el interior del santuario. Los corsarios han cedido ante el ímpetu vigoroso de los esforzados paladines, mandados personalmente por Ugo: huyen, abandonan su presa, de la que se apoderan los fieles soldados, para restituirla al sagrado recinto.

En la refriega Ugo recibe una leve herida en el cuello.

Parisina, que lo ve herido, acude á su encuentro, y con grandes cuidados lo conduce al pabellón, donde las *manos* delicadas y bellas de la madrastra curan la herida del valiente y gallardo hijastro. En esa tarea ocupada, llegan de nuevo á sus oídos las notas voluptuosas de la salutación angélica, cantadas y acompañadas por las severas, amplias y majestuosas del *órgano*. El sol, en su ocaso, se oculta atrás del horizonte, y las sombras de la noche comienzan á envolver el cuadro. Parisina y Ugo están solos. En ese momento crítico, la pasión contenida durante tiempo en el corazón de ambos, estalla formidable, haciéndolos rodar cuesta abajo á lo hondo del pecado. Parisina, horrorizada, trata de detener tanto su caída como la de Ugo, mirando al santuario é invocando á la Virgen. Pero esa plegaria nada consigue: las espirales en que se eleva al cielo se desvanecen ante el vendaval de la pasión de Ugo, y Parisina sintiéndose falta del celestial apoyo, y presa, á su vez, de una pasión no menos fuerte, naufraga. Aquella noche es testimonio discreto y mudo de una culpa.

ACTO TERCERO

Nos encontramos en la cámara de Parisina, en Ursi, valle de Belfiore. Ella está leyendo la triste historia de Tristán é Isolda, encontrando muchos puntos de contacto entre aquéllos amores culpables y el suyo... Luego, deja el libro: toma un arpa y entona una canción, en la que narra sus amores á la fiel camarera. ¿Cómo callarlos, cuando todo su sér desborda de ellos?

Está esperando al amante amado, que vendrá disfrazado. El enamorado *joven* no tarda en llegar. Los dos enamorados deliran largamente. Pero, si no son sorprendidos tan en todo como lo fueron Tristán é Isolda, por el rey Marke, cuando menos ven interrumpido su coloquio de amor por un rudo golpe á la puerta, que les advierte que su relación está descubierta. Quien llama es el duque Nicolás de Este. Ugo se esconde entre las cortinas del lecho. El marido burlado entra, recorriendo, torvo el semblante, todo el recinto. De pronto se detiene frente á la cortina ocultadora, blande un formidable bastón, y cuando va á descargar el golpe, Parisina, que hasta ese momento ha permanecido helada de espanto, verdadera estatua inmóvil, exclama: "Es vuestro hijo". Nicolás de un manotón rasga la cortina y Ugo aparece lívido y descompuesto el semblante.

Es esta una escena trágica, hecha más trágica todavía por las palabras de Parisina, quien queriendo salvar al amante, costara lo que le costare, afirma enérgicamente: "¡no hay más culpable que yo!".

Mas, Ugo no es un vil: despierta del estado de semi-inconsciencia en el que lo horrible de la situación, tanto como lo inesperado de la sorpresa, lo han sumido; llevado, además, por el impulso de amor, que lo arrastró al pecado, habla y dice: "¡No es cierto! el culpable único soy yo!".

Su defensa recíproca, bella y noble como la que más, casi redentora, no los librará de la sentencia tremenda: ambos pertenecen á la muerte.

ACTO CUARTO

Se desarrolla éste en los calabozos del castillo de Ferrara, donde los dos amantes esperan que se cumpla la pena capital á la que han sido sentenciados.

La madre de Ugo se encuentra frente á la puerta de hierro que cierra la escena. Ugo y Parisina permanecen detrás, estrechamente abrazados.

Suena la hora suprema. Los verdugos aparecen con sus hachas. Stella ahoga en su garganta los vituperios que pugnan por salir contra aquéllos, que van á arrebatarle al hijo. El odio que bulle en su alma, la convierte en furia de dolor, contra esos esbirros mercenarios que no la permitirán abrazarlo contra su pecho. Parisina no experimenta otro sentimiento ya que el de una piedad inmensa por el que va á *morir por haberla amado*, y extendiendo los brazos dice palabras de compasión infinita hacia la madre dolorosa que adivina cerca de sí. El joven..... en lugar de acercarse á la puerta, se aparta. ¿Por qué parece huir del beso materno, que quizá por sorpresa, ó con violencia, alcance á darle, cuando salga, aquella á quien debe el sér?

..... Porque ya no puede disponer ni de sus labios, para corresponder con otro, al beso materno: él no es ya otra cosa ni algo más que el enamorado de Parisina! Pertenece tan sólo al amor y á la muerte. Es Parisina misma quien cubre con la capucha patibularia la cabeza querida, que va á rodar, segada del tronco por el hacha fatal.

Es así como termina la tragedia.

LAS ILUSTRACIONES DEL LIBRETO

Ordinariamente los editores acostumbran á vestir con artísticas galas las ediciones de las óperas puestas en música. ¿Por qué no hacer esta vez lo mismo con el librato que lleva al frente el nombre del mejor poeta moderno de Italia?

Pero, ¿cuál de nuestros artistas habría podido asociarse dignamente al binomio D'Annunzio-Mascagni, decorando la obra, sin discrepar de la modernísima tendencia literaria que lo informa?

En verdad que nadie mejor indicado que Gaetano Preciati.

Preciati es de aquella Ferrara, donde se desarrolla la tragedia de los amores de Parisina: su alma de artista, á medida que se iba modelando, escudriñaba los secretos del castillo de los Este, que es uno de los más preciados monumentos—y también de los mayores—de la Italia medioeval. Preciati ha nutrido su mente con una sustanciosa cultura estética: es un espíritu hipersensible á toda manifestación de belleza, en el sentido de una idealidad perfecta, el menos industrial que se pueda concebir.

El es quien había ilustrado ya la leyenda de Parisina en los versos de Domenico Tumiati, haciendo un trabajo admirable, tanto por su inspiración novísima como por su factura.

Ahora está haciendo otras ilustraciones que constituyen un paso más, y enorme por cierto, hacia la meta soberana de todas sus creaciones artísticas. Esos trabajos serán entregados, uno de estos días, á un establecimiento de artes gráficas, para su reproducción en negro y blanco. El libreto se adornará con ellos: uno irá al frontispicio; los otros serán intercalados en el texto, precediendo uno á cada acto de la tragedia.

La idea de Preciati había sido hacer uno solo, en el que apareciera todo el drama, desarrollado sin solución de continuidad; pero imperiosas exigencias editoriales han [illegible]

adoptar la ilustración episódica fragmentada.

Los episodios ilustrados son: la aparición de Nicolás de Este ante Ugo, calmándolo de la exaltación en que se encuentra, ante la escena de odio provocado por la madre contra Parisina; Ugo y Parisina en la Santa Casa de Loreto: Ugo ofrece su espada á la Virgen; cambio del odio en amor violento, en el pabellón, á orillas del Adriático; Nicolás sorprende á Ugo en la alcoba de Parisina; Stella asiste en la Torre de los Leones al suplicio de los dos amantes, que es también el suyo.

El mérito de estos trabajos será tema de un comentario cuando sean del dominio público, como el libreto de D'Annunzio y la música de Mascagni.

G. D. Nappi

EL TURISMO FRANCÉS

BELLEZAS NATURALES

Un collar de millón y medio de francos

IMITACIONES DEL TEATRO DE ORANGE

(Especial para LA PRENSA)

París, Octubre de 1913.

El desarrollo del turismo es uno de los hechos característicos del período contemporáneo en Francia. Creo haberos hablado varias veces de ello.

Os he manifestado que los franceses—reputados tanto tiempo como sedentarios y rutinarios—han adquirido también la afición—manía algunas veces—á los viajes. Igualmente os he explicado que la facilidad de los medios de locomoción había puesto los viajes al alcance de todo el mundo.

Hasta se comienza á reprocharnos haber sido atacados por ese furor de viajes, por esa rabia del movimiento que se llama "bougeotte" y se podría reprocharnos también desdeñar ó ignorar á Francia y de ir á buscar muy lejos bellezas muy inferiores á las que nos ofrece nuestro territorio.

Os he hablado ya en mi última correspondencia del centro de Francia que el presidente de la República ha recorrido al ir á las grandes maniobras, lo que valdrá quizás á esas admirables regiones ser al fin apreciadas en su valor. Una casualidad me permite hacer constar los progresos que se han realizado ya, y que se preparan en los Pirineos.

La montaña es una conquista del hombre moderno. No quiero trasportar aquí un debate bien conocido; sabéis que los siglos XVII y XVIII la han desconocido. Nuestros abuelos viajaban poco, naturalmente, y su gusto les inducía más bien, por toda clase de motivos y de cosas, hacia los paisajes moderados, bien dibujados y bien compuestos en que nada chocaba á sus ojos. Dos epítetos vienen constantemente bajo su pluma: "risueño" cuando pintan un valle, una colina, una llanura, como se encuentran á cada paso en las cuencas del Sena y del Loire; "espantoso" cuando encuentran rocas, un estrecho desfiladero, una garganta salvaje, etc. No olvidemos que los caminos, eran escasos y que no los había en las regiones montañosas que no se podían abordar, sino á costa de los más rudos esfuerzos. El siglo XVIII, en su final, que se precia con Quesnay-Rousseau, de amar y comprender la Naturaleza, no conocía aún, sino una naturaleza amable, atuviada y ficticia. Era el tiempo en que Saussure comenzaba á explorar los Alpes y trasmontar los Pirineos.

Pero no entraban en las montañas ó lo hacían solamente para usar de las aguas de Aix, de Cauterets, de Bagneres, de Barèges. Nosotros hemos ido poco á poco á la montaña durante el siglo XIX, y, en cambio nos hemos desquitado de esa larga ignorancia. La montaña no está solamente conquistada—y como tantas otras vencida;—ha conquistado á su vez á su vencedor;— está sujeta y arreglada.

Hemos comenzado por los Alpes, tanto por sus maravillas propias, como por la vecindad y la imitación de Suiza y Saboya y el Delfinado no tienen nada que envidiar ahora á Suiza. No hablo solamente de los sitios elegantes como Aix y Evian, ni de los balnearios "serios", en que no se encuentran sino verdaderos enfermos ni de los centros de atracciones, tales como Chamounix y los elevados valles.

Pero, de 900 á 1.200 ó 1.500 metros, los Alpes se han cubierto de hoteles, algunos muy confortables, todos suficientes y bien situados en que miles de turistas van á buscar cada año el bálsamo de la soledad, del silencio, del aire puro y de la libertad.

Se han trazado caminos, se han organizado servicios de coches y desde el año pasado, por último, la "Ruta de los Alpes" está surcada con regularidad por automóviles. Hay durante cinco días, maravillas variadas y sin cesar renovadas, desde el lago de Ginebra hasta el Mediterráneo. En verdad, el Righi, el lago de los Cuatro Cantones, Interlaken y el Ingrau ¿qué tienen de más? El prejuicio, una larga costumbre y una sabia propaganda.

Los Pirineos han tardado mucho en seguir este ejemplo. Son, sin embargo, mucho más ricos que los Alpes en fuentes termales; contienen más que ninguna otra cadena y si no pueden enorgullecerse, de muy altas cúspides y de vastos vestiqueros, son más ricos en bosques, en pastos, en aguas corrientes.

Pero en ninguna parte la rutina estaba mejor asentada y parecía invencible. Los habitantes se contentaban con poner su país á disposición de los turistas y explotar á esos turistas con una codicia más torpe aún que cínica.

Esa región me es familiar desde mucho tiempo y podría citar mil rasgos de esa socarrona rapacidad.

Pero los turistas, hoy, no quieren ser explotados, y consienten en pagar más caro que antes, pero desean como se dice, "tener por su dinero" y así lo han dejado ver alejándose. Tal estación célebre y que se creía intangible, está actualmente en decadencia.

Pues bien: Los Pirineos mismos salen de esa soñolencia. Grandes trabajos permiten electrificar la mayor parte de las líneas. Se están construyendo activamente dos túneles que abrirán pronto comunicaciones más directas con España; varias compañías, por último se esfuerzan en proporcionar esas comodidades, que representan la marca del turismo moderno.

Hoteles acertadamente situados é inteligentemente dirigidos, como los de Vernet y de Font-Romeu, en los Pirineos Orientales y como el que se construye encima de Luchon, no tienen nada que envidiar á los más reputados de los Alpes suizos ó italianos. Están todavía lejos de los Alpes seguramente. No por eso deja de ser un notable progreso y una señal de los tiempos.

Se necesitaría proseguir esa obra. Entre el "Palacio", y la antigua casa sombría y sucia, con pretensiones y mediocre, hay muchos grados.

El turista rico y elegante que quiere las grandes comodidades y lo sustituo y, que lo paga, es una selección, y por consiguiente, una excepción.

Trabájase para él, nada hay mejor, ciertamente, en aumentar su número, cosa más natural: pero hay que pensar también en los gruesos batallones, en el inmenso ejército de los turistas de clase media y en el que constituye la gente de Suiza—y, para decirlo bien, su superioridad no se pueden imitarlos á su gusto, y no solamente según sus recursos.

Nuestra Saboya se ha inspirado muy acertadamente en el mismo principio. Los Pirineos no estarán verdaderamente bien "preparados" sino cuando les hayan aplicado á su vez: "palacios" para clientela selecta, esa aristocracia cosmopolita del dinero, para quien el mundo es hoy demasiado pequeño, y humildes casas para los modestos bolsillos, de donde la sencillez no excluye del todo una agradable limpieza: casas de grandes comodidades, pero sin lujo, sin brillo y, sobre todo, sin ruido para los que prefieren el reposo y la soledad al bcato de las luces y á las orquestas de los falsos cíngaros.

Tales son las condiciones que los Pirineos deben ofrecer á los viajeros, y no se diga que no hay hotel sin clientela. Es un error. Debe decirse al contrario: no hay clientela sin hotel.

No se diga: ¿para qué hacer eso? es inútil establecerse aquí, los viajeros no vendrán.

Es el antiguo sistema y muy erróneo. Dad una residencia agradable y cómoda y el viajero acudirá. Es preciso atraerlo y no solamente recibirlo, porque si la demanda crea la oferta, la oferta crea la demanda.

¿Qué digo? Solicita la demanda, la suscita. De la oferta, es decir, de la "tentación" constante nacen los deseos y por consiguiente las compras. ¿No es ese el principio de los grandes establecimientos y uno de los motivos de su éxito? Personas que antes no tenían ni caballos ni coche (sé bien que no es el único motivo), poseen automóviles, porque éstos se han multiplicado. Y todas las industrias de lujo, y los joyeros especialmente, si se contentaran con esperar al cliente, ¿creéis que sus negocios serían florecientes? No: pero llaman á ese cliente—digamos la palabra, lo "enganchan"—por el esplendor de los escaparates. ¿Cuántas mujeres se hubieran privado con facilidad y voluntariamente, de un traje, de una piel, de una sortija, de un collar, si no se los hubieran puesto, obstinadamente, delante de los ojos? ¿De qué depende la virtud?

La crónica del mes ha estado ocupada completamente por la historia de un collar enviado de París á Londres y robado en el viaje, á pesar de todas las garantías tomadas, si es que ha hecho el viaje efectivamente.

Es quizá cierto que ni en un caso ni en otro, no se busca donde sería preciso buscarlo. Esa es cuestión entre joyeros y la compañía de seguros. Pero quiero hacer constar la afición desenfrenada por las perlas que hace estragos ahora. El diamante, antes rey, está abandonado. La perla triunfa.

¿Por qué? Yo no veo motivos fundados. Es la moda, sin duda, y esto basta. Será porque un collar puede aumentarse indefinidamente y se tiene cien ocasiones para agregar un grano? Se necesita un celo muy vigilante y muy experto para fijarse en un grano de más, ó dos, ó una docena.

Pero es la moda que ejerce sus estragos en todas las clases sociales.

—¿Quién no tiene su pequeño collar? podría decir el vendedor ambulante de París. No un collar de un millón y medio como el que acaba de desaparecer de una manera tan extraña. Estos son un poco molestos y difíciles de guardar

Antes no hubieran encontrado comprador, sino entre los soberanos. Pero los reyes y los emperadores son pobres y juiciosos.

Ese collar, si no me equivoco, había sido ofrecido al emperador Guillermo para la boda de su hija, y lo había rehusado lo mismo que Luis XVI y María Antonieta rehusaron antes el famoso collar que debía promover tan injusto y funesto escándalo.

Los verdaderos monarcas, hoy, los que pueden satisfacer todos sus caprichos y sin estrujar á sus súbditos, ni suscitar animosidades, son los banqueros, los grandes manejadores de dinero y de negocios. Y sin duda, las esposas de los "reyes" de Nueva York y de Chicago, tienen perlas deslumbrantes. Pero también las apetecen nuestras parisienses, mujeres de la aristocracia y del teatro evidentemente, así como las de posición modesta, y de una burguesía honesta.

Hay en el fulgor de las joyas más aun que en el roce de las telas y la caricia de las pieles, algo que fascina á la mujer. Hay el deseo de suscitar la admiración y la envidia de elevarse de un rango—ó de una hilera de perlas—hacia las clases más ricas y de aplastar á las amigas del mismo nivel.

Para satisfacer su vanidad, la mujer no teme nada, ni aun la calumnia. Hasta hay, si se les escucha, el deseo de colocar bien su dinero, y hacer economías. El dinero que, emplean en las joyas no está "gastado", sino solamente puesto en reserva y se encuentra siempre en el momento necesario

He oído á una encantadora señora felicitarse así, y lo más sinceramente del mundo, contra un cambio de fortuna y asegurar la dote de sus hijas. Hacer el bien, poniéndose hermosas ¡qué sueño!

Y quizás uno de los motivos que explican este favor de las perlas es sencillamente la increíble habilidad con que se fabrica la perla, ahora. Si creemos á los hombres del oficio, se necesita ser muy experto para distinguir lo falso de lo verdadero. Hasta los especialistas se engañan. Es muy conocido que esas hileras de perlas que se admiran en el teatro en los hombros de las más célebres actrices, ó de las más humildes cómicas, son imitaciones.

Prudencia elemental no menos necesaria en viaje y en los Casinos, y hasta en los restaurants, en un tiempo en que el latrocinio es un arte, que tiene sus Velázquez y sus Paganinis.

¿Cuál puede ser el placer de una mujer que exhibe quinientos mil francos de perlas.. falsas.

¿Hacer creer que son verdaderas?

¿Y qué placer también cuando son bien auténticas pensar incesantemente en ellas? ¿Y si yo perdiera una? ¿Y si me las robaran? Me parece que á mí, el placer se me envenenaría.

Pero, la psicología femenil derrota la psicología más sutil. ¿Cuántas mujeres preferirían diez mil francos de perlas verdaderas á quinientos mil perfectamente imitadas?

Pero las mujeres podrían volvernos el argumento, ¿Cuántos hombres prefieren una belleza perfectamente imitada, una hermosura de crema, de afeite y de esmalte, zarandeada por treinta ó cuarenta años de éxitos mundanos, á la belleza natural y sana de los veinte años?

¡Aparentar! ¡Hacer ilusión! ¡Imitar al vecino más rico, más hábil ó más afortunado! Es el eterno esfuerzo de la humanidad.

Otro ejemplo: Francia es rica en monumentos romanos, más ó menos bien respetados por el tiempo, por los hombres y por los arquitectos.

Cuando hace unos veinte ó treinta años, vino la idea de emplear el teatro de Orange para representaciones dramáticas, fué juzgada admirable y alcanzó un gran éxito. El marco era único en verdad; pero muy pronto el deseo de rivalizar con Orange asedió los ánimos. Las ciudades que poseían restos de murallas y fragmentos de circo, tuvieron también la idea de convidar á los artistas de la Comedia Francesa ó, á falta de ellos, á los de la subprefectura vecina. Después construyeron á toda prisa teatros antiguos, de cemento armado ó de madera. Luego, se les ocurrió que á falta de sala, la pendiente de una colina, el desfiladero de un valle, un claro de bosque, ofrecían un pretexto á representaciones musicales ó trágicas. Fué el origen de los "Teatros de la naturaleza". Hubo una docena, el año siguiente. Ahora hay más de ciento. La montaña los disputa á la llanura ó al río. Los hay en capitales de distrito, que en cuestión de bosques ó de montañas, no poseen sino el campo de feria para el ganado. ¿Quién no tiene su collar de quinientos mil francos? ¿Quién no tiene su teatro de la naturaleza?

La indigencia enfática y ridícula de estos espectáculos haría llorar, si por ventura, no hiciera reír. Pero no se os ocurra burlaros delante de los indígenas. Ellos lo toman en serio y á veces á lo trágico, hasta cuando no se representan las "Erymanias" ó "Andrómaca".

Es porque encuentran en esos teatros su provecho. Los organizadores, porque adquieren así, sin gran trabajo, la reputación de "Mecenas", y una popularidad que puede valerles, sin gran trabajo, las palmas académicas ó un asiento electoral.

Los habitantes, porque se persuaden de que su "querida ciudad" saca un lustre deslumbrante, dejando muy atrás á Orange, Nimes, Trou-sur-Mer, y Machin-les-Bains.

Todos, por último, son dichosos porque satisfacen la pasión cada vez más absorbente y devoradora que el teatro enciende en el corazón de franceses cada vez más numerosos.

He dicho con frecuencia, á propósito del conservatorio, que miles de jóvenes franceses y franceses, se lanzan cada año al arte dramático, bajo la salvaguardia y la estampilla del Estado.

Pero se acostumbra en esas estadísticas y consideraciones sociales olvidar á los "aficionados". Y sabéis cuántos son en Francia los aficionados? ¡Más de cien mil! ¡Un ejército!

Acaban de celebrar un "congreso" —el único que faltaba hasta ahora— donde más de quinientas sociedades estaban representadas. Se han congratulado copiosamente sobre los servicios que prestan al arte.

Quedamos tranquilizados. Francia carece de obreros agrícolas, de colonos, de domésticos. Carecerá quizás de soldados y se entrevé el día en que nos afligirá la falta de funcionarios.

Pero, no le faltarán, desgraciadamente, cómicos de la legua.

Marcel Prévost

SOCIEDAD ESPAÑOLA DE BENEFICENCIA -- EL GRAN ASILO PARA CRONICOS

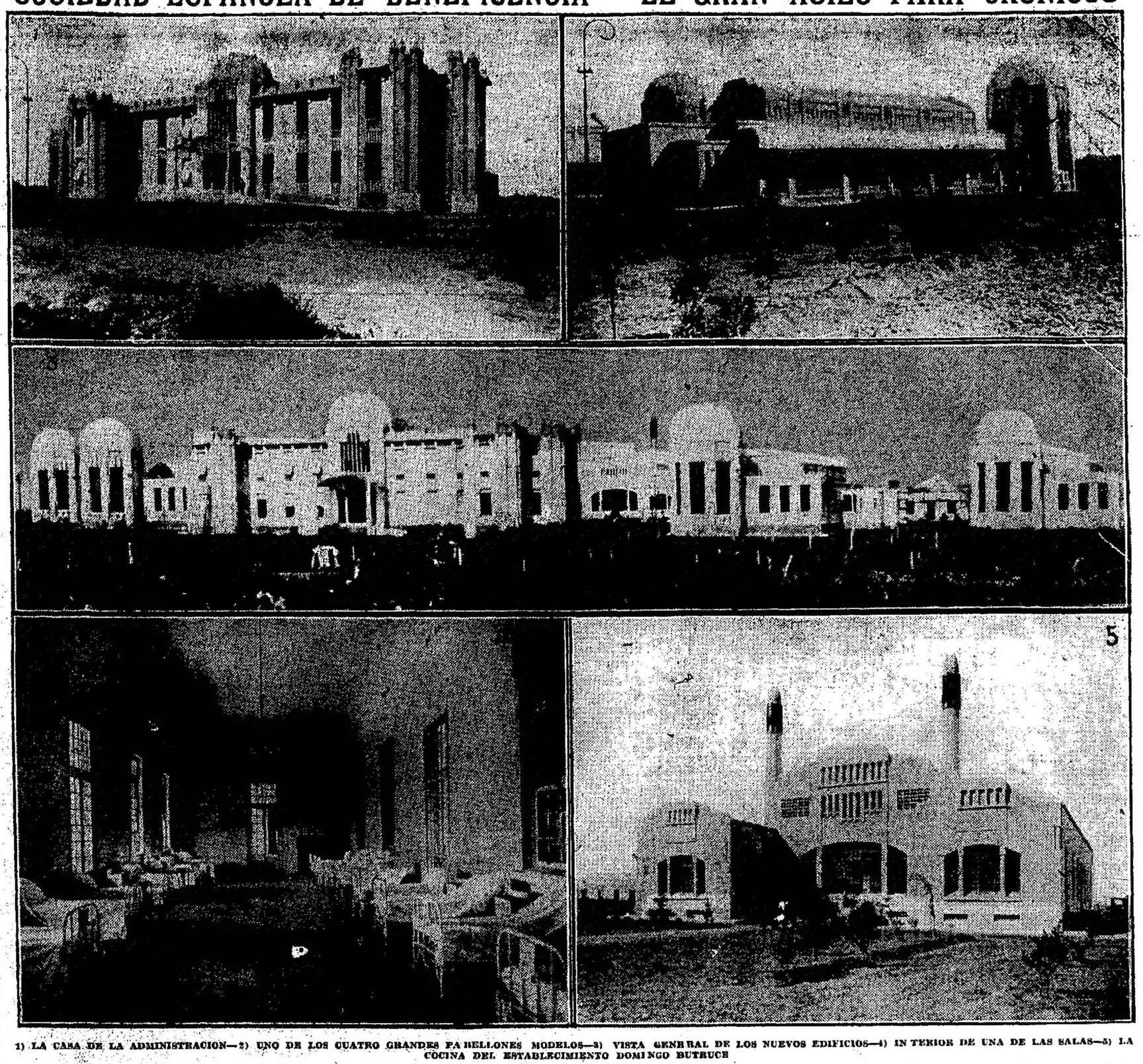

1) LA CASA DE LA ADMINISTRACION—2) UNO DE LOS CUATRO GRANDES PABELLONES MODELOS—3) VISTA GENERAL DE LOS NUEVOS EDIFICIOS—4) INTERIOR DE UNA DE LAS SALAS—5) LA COCINA DEL ESTABLECIMIENTO DOMINGO BUTRUCH

Para dejar cumplida una misión establecida en uno de los artículos de sus estatutos, la Sociedad Española de Beneficencia, que sostiene el hospital Español, inaugurará el domingo próximo el asilo destinado á los enfermos crónicos y valetudinarios que ha hecho construir en una fracción de tierra de 12 hectáreas, en Temperley, á un costado del ramal del ferrocarril Oeste, que corre de Haedo á La Plata.

ANTECEDENTES HISTÓRICOS

La Sociedad Española de Beneficencia, es, sin duda alguna, la obra más grande y humanitaria creada por la colectividad española residente en la República Argentina.

La idea de formar esta asociación surgió en el año 1848, por iniciativa de don Vicente Rosa, pero el propósito no pudo realizarse por diversas dificultades, hasta 12 años después.

En el año 1852, después de Caseros, surgió entre un grupo de españoles la iniciativa de fundar un hospital, y de acuerdo con ella, el 5 de Septiembre de ese año fué oficialmente inaugurada la "Sala Española", como se le denominó entonces.

La primera comisión quedó constituida en la siguiente forma: presidente, Esteban Rams y Rubert; vocales: Saturnino Soriano, Vicente Rosa, Francisco Basarte, Enrique Ochoa, Lázaro Elortondo y Vicente Casares; secretarios, Miguel Bravo y Francisco Gómez Díez.

Poco tiempo después, el señor Pedro Manuel de Bárcena legó á la sociedad un gran terreno situado en la calle Cuyo (hoy Sarmiento) 471, donde más tarde fué levantado el edificio del hospital Español, cuyas obras fueron iniciadas el 30 de Junio de 1872. La inauguración del edificio se realizó el 8 de Diciembre de 1877.

El sostenimiento de todos estos servicios hospitalarios fué lo que dió motivo á la fundación definitiva de la Sociedad Española de Beneficencia el 20 de Noviembre de 1857.

Desde entonces, la Sociedad Española de Beneficencia siguió su marcha ascendente, haciendo verdaderas obras humanitarias y de filantropía, hasta ocupar el elevado rango que hoy tiene, con honor para la colectividad española.

Actualmente, el hospital Español ocupa un suntuoso edificio que abarca toda la manzana comprendida entre las calles Moreno y Belgrano, Rioja y Deán Funes, con capacidad para 250 enfermos de ambos sexos, y cuyo costo se calcula en un millón quinientos mil pesos.

El principal objeto de la sociedad es sostener y fomentar el hospital Español, y dependencias que la misma sociedad haya fundado, para asistir en sus enfermedades á los españoles pobres de ambos sexos.

También tiene por objeto la sociedad, cuando sus recursos lo permitan:

Establecer un consultorio con medicinas gratis para los socios pobres y enfermos que puedan asistirse en sus domicilios; repatriar á los enfermos crónicos procedentes del hospital y á los españoles pobres que hayan quedado inútiles para el trabajo; destinándose para este objeto la cantidad que asigne anualmente el presupuesto; fundar un asilo para enfermos crónicos y valetudinarios, ya sea en la capital federal ó en el territorio de la provincia de Buenos Aires; fundar un panteón en uno de los cementerios de esta capital para los socios, y fundar un asilo para educar en él á los niños huérfanos de los socios españoles pobres.

Una de las memorias del año 1877, ó sea de la época en que fué inaugurado el hospital Español, registra los siguientes datos:

La acera fué costeada por don Vicente Gutiérrez y Felipe Terroba; varias obras de carpintería, que importaban 24.550 pesos moneda corriente, por los señores Juan M. Martínez y Antonio Saralegui; el piso de mosaicos del zaguán y la capilla, por don Santiago Allende; la cancela, valor de 10.000 pesos, por don Martín Berraondo; varias obras de albañilería por los señores José Blanco Casariego y Juan Aballe.

Otro dato curioso es el que se refiere á la primera lista de suscripción, iniciada en el año 1870, para la construcción del hospital, la que trascribimos á continuación:

Fernando Iéres, 10.000 pesos moneda nacional; Toribio de Ayerza, 5.000; Pablo Sabadell, 5.000; Alejandro Carlés, 10.000; Andrés Leguineche, 1.000; Francisco Carulla, 5.000; Pío A. Trelles, 1.000; Juan García Fernández, 1.000; Juan J. Jiménez, 1.000; José A. Casal, 1.000; Tulio Muñoz y Lara, 5.000; Carlos A. de España, 3.000; Martín Berraondo, 5.000; José de Cárbassa, 10.000; Silvestre Mosquera, 10.000; Carlos F. García, 1.000; Leandro Soriano, 1.000; Juan Lloreda, 2.000; Ramón Berraondo, 5.000; Fausto Gómez, 5.000; Pedro Soriano, 1.000; Antonio López, 2.000; José Mosquera, 1.000; A. Rodríguez, 1.000; J. B. Arca, 1.000; Elías Romero, 5.000; Francisco Giraldes 5.000; José Triay, 2.000; Ignacio Ramón Otero, 1.000; Venancio Sánchez, 1.000, Federico Civils, 5.000, y Miguel Solom, 1.000. Total, 113.000 pesos moneda nacional.

La segunda lista de suscripción, efectuada en el año 1871, á favor del hospital, dió un resultado de pesos 288.317 moneda nacional.

LOS PRESIDENTES

Fueron presidentes de la Sociedad Española de Beneficencia los siguientes señores:

Esteban Ramos y Robert, primer presidente de la Sala Española, en 1852-53 y presidente de la Sociedad Española de Beneficencia, en 1852-59 y 60; Vicente Rosa, iniciador y presidente, en 1851, 54, 63, 64, 65 y 66; Vicente Casares, en 1857-58; Narciso Zepedano, en 1873; Fernando Pérez, en 1875, 76, 77, 78 y 83; Juan López, en 1878, 79 y 80; Ramón Sardá, en 1881 y 82; Carlos J. Guerrero, en 1883; Antonio M. Apellaniz, en 1885; Salvador G. Gómez, en 1886; Juan Cañas, en 1889-87; Antonio Saralegui, en 1888, 89, 90, 91, 92 y 93; Carlos A. Lagos, en 1894-95; Elías Romero, en 1896, 97 y 98; Juan Manuel Martínez, en 1899; Francisco Gutiérrez, en 1900 y 1901; Antonio Aróstegui, en 1902-903; Vicente Sánchez, en 1904.

El actual presidente es el señor Francisco Gutiérrez, quien está secundado por los siguientes señores:

Vicepresidente, Herminio Eiriz; tesorero, Mariano López; secretario, Mariano Fernández Muro; vocales: Juan G. Molina, Juan F. Díaz, Gabino Muñoz, Lino G. Tuñón y José Vázquez.

EL ASILO PARA CRONICOS DE TEMPERLEY

En Octubre de 1904, el señor Elías Romero y Marull donó á la Sociedad Española de Beneficencia, trece fracciones de terreno en forma de trapecio, que componen siete manzanas, en Terperley para la construcción del asilo destinado á enfermos crónicos.

La piedra fundamental de este gran edificio fué colocada el 25 de Diciembre de 1908.

Las nuevas construcciones son de estilo gótico modernizado, en el que predomina la línea vertical.

El estudio de la orientación de los pabellones dió por resultado la disposición general de todos los pabellones que se desarrollan dentro de una forma equilátera y cuya línea de altura viene á hacer el eje principal del establecimiento.

La disposición general de los pabellones está resuelta en forma de zigzag, con objeto de que de uno á otro no se proyecten sombras ni se priven la circulación del aire.

Por ahora, pues, el proyecto de esta obra es muy grande y abarca muchas dependencias; se han hecho las siguientes construcciones: pabellón de administración, que ocupa el frente; cuatro grandes pabellones modelos para enfermos, con capacidad para 36 camas, cada uno; dos pabellones más, de un tipo sencillo; gran cocina central con servicio preparado para mil enfermos; pabellón para empleados; gran usina con energía eléctrica, toma de aguas, lavadero mecánico con secaderos á vapor y estufas de desinfección; caballeriza y garage.

Una parte del terreno ha sido destinada á quinta, cuyos productos son para el consumo del establecimiento; todas las construcciones están circundadas de jardines.

El pabellón de la administración, es de dos plantas. En la primera estarán las dependencias de observación, mesa de entradas y salidas, consultorios, etc.; en la planta alta estarán los dependencias del personal directivo.

La cocina consta también de dos plantas: la del sótano será destinada á despensa, con todos los servicios, inclusive frigorífico. La gran cocina que ocupa una extensión de 30 metros, tiene también varias dependencias; tres grandes pileta para la limpieza de la carne, el pescado y la verdura, separadas unas de otras.

AMPLIACIONES FUTURAS

En el plan general de la obra han sido proyectados, además, otros diez pabellones para enfermos, pabellón de operaciones, de farmacia y lencería, baños para hombres, baños comunes y medicinales para mujeres, pabellones de observación, pabellón de la hermandad, capilla, granja. Una fracción del terreno, fuera del triángulo en que se han proyectado todas las construcciones del hospital, será destinada á enfermos infecciosos.

El costo de las construcciones terminadas, oscila alrededor de un millón de pesos y las á efectuarse se calculan en dos millones más, aproximadamente.

DONACIONES

Los cuatro pabellones modelos del Asilo para Crónicos de Temperley, han sido construídos por donaciones, y cada uno de ellos llevará el nombre de su donante, á saber: señora Petronila Górgolas de Saralegui, Manuel García Fernández, Banco Español del Río de la Plata, Elías Romero y Marull, y Augusto J. Coelho. El costo de cada uno de estos pabellones es de 90.000 pesos, aproximadamente.

EL ACTO INAUGURAL

El acto de la inauguración se efectuará el domingo próximo.

A las 10.55 de la mañana partirá la comitiva invitada al acto, en un tren especial que irá hasta frente mismo del asilo.

A la llegada de la comitiva se oficiará una misa de campaña con sermón.

Después de la misa habrá un almuerzo familiar, terminado el cual se procederá á la ceremonia de la bendición de los pabellones, por el canónigo Alberti.

La concurrencia, después hará un paseo por los jardines y demás dependencias del hospital.

Amenizará el acto una banda de música.

REINA INGEGERD

(Saga noruega traducida para LA PRENSA)

La reina Ingegerd bordaba en el aposento de las mujeres... enriquecía con seda y oro una tela preciosa, ejecutando con arte y primor un rico traje de ceremonia para Jorasław, su marido. Pero mientras con su seguridad habitual manejaba la aguja, la reina perdíase profundamente en sus pensamientos.

El rey Olav de Noruega había llegado al país, desterrado y pobre. Era esa la causa de su preocupación. Extrañaba que recién ahora, en los días de la adversidad se encontrara con Olav, cuando ella, en tiempo lejano y dichoso había sido su prometida. ¡Qué inconstante era la vida! ¡Qué extrañamente variable! Jamás lo hubiera creído. Y ¿por qué este encuentro ahora? ¿Escondíase aquí algún misterio? ¿Algo que concerniera á ella?

La obligación había borrado lo pasado, se había sumergido debajo del deber y las muchas demandas de la vida nueva. Solía olvidarse de que algunos de aquellos recuerdos dulces aun dormitaban en lo interior de su alma, y ellos resaltaban este día como láminas perspicuas. Acordábase Ingegerd tan claramente del tiempo, cuando aun princesa, vivía en el castillo paterno en Uppsala. Mensajeros cambiaban recados secretos entre ella y Olav, pues el padre de Ingegerd, el rey, sentía por Olav un odio profundo. Jamás se habían visto; alabanzas ajenas habían despertado el amor entre estos dos jóvenes. Los mensajeros habían sembrado con bellas palabras la senda que conducía á los corazones.

—"Nuestro rey es grande, es supremo—habían dicho ellos á la niña.—Olav es superior en los juegos, doma al animal más arisco, maneja la lanza mejor que nadie y da los golpes más fuertes. Es digno como rey, y hermoso cuando se adorna como debe adornarse un monarca. Es ambicioso y poderoso é irresistible como conquistador de tierras ajenas. Y cada día crece más su poder. Nos envía cátedras y obispos, levanta altares y eleva iglesias, pues sobre todo Olav es cristiano y desea enseñar al pueblo á adorar al único y verdadero Dios. Y el rey anhela una esposa, una esposa de descendencia real como él, una mujer que consienta repartir con él el honor y el poder y que le ayude á llevar al fin la obra propuesta. Por eso, ¡oh, princesa! piensa él en ti y te envía sus cariñosos saludos."

Así hablaba el mensajero á la princesa Ingegerd, y ante el rey alabada en estos términos á la niña hermosa:

"En verdad, rey Olav—decíale—reina más digna jamás encontrarás. Es reina en todos sus pensamientos... en todo su ser... y es preciosa como las flores del valle; en dulzur.. y gracia se asemeja al rayo del sol, y es en su fe cristiana verdadera. Será una joya para tu hogar y digna madre para tus hijos. ¡No busques otra reina, rey Olav!"

Imposible fuera no amarse de este modo; no les quedaba sino encontrarse en aquella senda sembrada de flores.

Mas, no se encontraron... el odio de un padre los separaba. Pero sucedió lo particular, que el pueblo tomó en sus manos el asunto, obligando á aquel padre á dar su consentimiento para el casamiento de Olav é Ingegerd.

Era la princesa considerada ya como hija del pueblo, y el pueblo le dió á ella, para marido, al hombre á quien amaba. ¿Quién, entonces era la novia de Olav sino ella, y cómo podía ella obligar á sus pensamientos á no concentrarse en él, ya que eso había sido la voluntad del destino? Y mientras anhelando esperaba el verano, el término fijado para la boda, enviábale la princesa saludos y regalos, efectuando ricas vestiduras de seda, oro y pieles, para él... como este día las confeccionaba para su marido, el rey Jaroslaw.

Y sucedió el hecho, aún más extraño: su padre real, defraudó la promesa dada al pueblo, casándola con Jaroslaw de Garderike.

Así terminóse la saga de Ingegerd.

Y ahora había llegado el rey Olav.

Desterrado y pobre, había llegado buscando refugio en el país de Ingegerd. Ahora se presentaría ante ella, vencido, humillado, rogándole socorro: él en quien jamás pensaba sino como en el superior, el vencedor fuerte y poderoso. No había nada que tanto deseara y que tanto temiera como este encuentro.

Pero, este encuentro, ¿cómo podía afectaría á ella? Esos sueños, ¿por qué no la dejaron inconsciente?

La reina Ingegerd se sobresaltó al oír fuertes voces en la galería. Las doncellas prohibían que se molestara á la reina, oía también el ruego ansioso de una mujer. Salió la reina del aposento y vió á una mujer perteneciente á la servidumbre del castillo, y que llevaba en brazos un niño.

—Mi reina, ¡ayúdame!—exclamó la mujer, como rogando por la vida.—Mi hijo sufre y no puedo aliviarlo!

En su gran pena la madre no se daba cuenta de su procedimiento; pero la reina, que la tenía lástima, la hizo entrar.

—Vé á una curandera con tu hijo —le dijo en tono compasivo.

—He ido, mi reina, más en vano... Pero tú que eres tan entendida, ¿no puedes sanarlo?

La reina no la escuchaba; se había quedado meditando, buscaba en la memoria la persona apropiada para socorrerla; creía por fin haberla hallado.

—Yo no puedo ayudarte, hija—dijo con infinita dulzura,—pero vete al rey Olav. El sí, posee una fuerza maravillosa, para combatir las enfermedades. El te ayudará.

—No conozco al rey forastero—contestó la madre desgraciada,—y no me darán permiso para verlo.

Quedóse la reina nuevamente meditando.

¿Vendría entonces el encuentro antes que lo hubiese esperado? ¿Y sería ella misma que se adelantaría? Sentía en todo el cuerpo una debilidad, como si pronto tuviera que afrontar una pena sobrehumana ó una dicha inmensa... no sabía cuál de las dos; pero con enorme fuerza de voluntad, pronto quedó dueña de sí. Había que hacer algo por aquellos infelices. Mandó un paje al rey Olav, rogándole pasar al aposento de las mujeres.

Arrodillada junto al banco, lo esperaba la mujer; la reina sentada con la cabeza del niño en la falda... ambas silenciosas... ambas escuchando... largo rato, tan largo, que los minutos se hicieron eternos...

¿Aparecerá el rey de los sueños?—pensó la una.

¿Vendrá el alivio?—pensó la otra.

Por fin, oyeron pasos rápidos, rechinamiento de armas, y la puerta se abrió. El rey Olav entró en el aposento, enviando ligera ojeada en torno suyo... la mirada que rozó á la reina, clavóse en el niño.

—Tú me has llamado, reina Ingegerd—dijo—sin quitar la vista del en-

fermo, como si en el acto hubiese comprendido que ahí estaba la explicación.

Ella se había levantado al entrar él, y retrocediendo unos pasos, le contestó:

—La mujer ruega por su hijo moribundo, haz lo que puedas por él, rey Olav.

El rey hizo un ademán negativo.

—Aquí no puedo yo aliviar—dijo—sólo la voluntad, y el poder de Dios puede salvarlo.

—Aquel poder ¿no podría obrar por intermedio tuyo? — continuó la reina.—¿O han mentido los que nos han contado que tú, en tu reino, habías hecho milagros?

Olav repitió, como soñando, las palabras de la reina:

—El poder de Dios. ¿Obrar por mi intermedio? Oh, sí, si esa es su voluntad... mas sin eso, yo soy y seré un sér humano, débil é impotente.

El rey se acercó al niño; sopló en las manos, y poniéndolas sobre la frente, las dejaba reposar allí durante largo rato. El niño abrió por fin, los claros ojos, contemplando al rey... luego habló, reclamó á la madre... y se levantó sintiéndose sano y bueno...

Arrodillado quedóse Olav, sumergido en oración.

—Ha sido la obra de Dios—dijo firme; pero en voz muy baja;—á El sólo le pertenece el honor.

Ingegerd lo había contemplado en silencio. Clavaba la vista en él... examinándole cada pensamiento, cada rasgo de su rostro hermoso. Podía hacerlo, pues él no había mirado sino á la criatura. Y se dió cuenta de su equivocación.

No era éste el hombre en quien había puesto su cariño en los días primaverales de la juventud. Olav no se asemejaba á un hombre que anhela los afectos de una mujer; tampoco á un hombre de armas y que en la guerra lucha por la ambición de vencer al enemigo y apoderarse de tierras ajenas.

Pero que él había levantado altares, había elevado iglesias, eso sí estaba escrito en él. Jamás había visto en sér humano, semejante claridad y revelación en esa mirada... con esa expresión pura, que poseía Olav, mientras, arrodillado, daba á Dios las gracias y el honor... Así sólo habíase imaginado Ingegerd á los santos...

Sabía que Olav, una vez, había tenido una visión, en la cual la devolución del reino perdido le había sido prometida. Comprendía que así debía ser. El no estaba doblegado; él no estaba humillado; él era de los predilectos, y sería elevado por el mismo Dios. Comprendió también que su nombre viviría en el pueblo durante tiempos interminables.

Apoderóse de ella una tranquilidad grande y solemne. Sentíase curada. Sentía que en lo futuro no sería atormentada por los sueños penosos ni los pensamientos amargos y tristes.

El rey se levantó dirigiéndose hacia la puerta; no extrañaba á Ingegerd que él no hablara. Pero, cuando alcanzó la puerta de salida, ella lo detuvo, diciéndole con firmeza:

—Vuelve á tu reino, rey Olav.

El se volvió rápido hacia ella.

—¿Eso dices tú, reina Ingegerd?—preguntó con fervor; pero agregó casi inmediatamente, como vacilando:

—Mira; ruego todos los días á Dios que me mande la clara señal de lo que debo hacer, para sentirme por la santa causa, con el derecho de arriesgar la vida y los bienes de mis amigos.

Ahora la reina Ingegerd avanzó, y acercándose, le hizo la señal de la cruz sobre la frente, y con la solemnidad profunda de un profeta, exclamó:

—Tú llevas sobre tí esta señal... Vuelve á tu reino, rey Olav.

HJAEMAR HOGLUND.

LOS QUE FUERON

A la memoria de mi inolvidable amigo Augusto Marcó del Pont (1)

¡Oh sombra augusta!... que incesante palpitas en mi mente entristecida; tu fosforecente sudario como la luz pálida de la luna vibra imperecedero allá en la lejanía del recuerdo; como la túnica de Neso quema con el hielo del sepulcro.

El bronceo acento que en este día conmemora la entrada al eterno albergue de los que han vivido, levanta la lápida del sarcófago, y tú dejando la cripta fétida, por mágica trasformación, apareces en el lejano cuadro de la florida adolescencia entre encantos indescriptibles y suspiros de amor, que en otra hora embriagaron tu espíritu al vaivén del rumor de cantos de ángeles.

¡Dios mío! Un espasmo de opresión me asalta persistente y rudo, con la identitud implacable del dolor latente que se sufre en esas crueles ausencias que tienen la magnitud del infinito; porque sentís real en vuestra triste ilusión la imagen del sér querido que muerto vive y late en nuestro mismo sér; es que la visión opresora del corazón herido, nunca se evapora entre las brumas del olvido. Es efluvio inmortal de amor inmenso.

—

Misterioso toque de agonía es ese quejumbroso de la campana de la vieja iglesia desmantelada y lúgubre, que se eleva allá próximo á un castillo en ruinas. Es el eco torturante de las pasadas glorias que nunca saciaron la ambición de un ídolo de las masas populares, de los días felices que no volverán, porque volaron con ligeras alas á la eternidad de los tiempos, de las delicias de un instante que sin sentirlas deslizándose entre áticos jardines desaparecieron veloces, en raudo vuelo, para siempre, en el torbellino de la ruda y traqueada vida del hombre triste.

Si alguna vez se embarga nuestro ánimo con los ecos del infortunio, es con la de ese metálico acento que llora los pesares del pasado y los del presente, llora por nuestros padres y por nuestros hijos que encarnan santas reminiscencias del alma, por aquellos seres que han vivido felices en la rueda de la fortuna de los goces terrenales, ó desgraciados en la aflictiva penuria de la miseria, allá en el errante andar de este destierro tan melancólico, y profundo, como el eco cavernoso del abismo.

Advierte en su solemne queja metálica, cuya onda sonora resuena en el muro del convento, á los que coronados de guirnaldas de rosas, entre cantos báquicos van delirantes al banquete efímero de la vida, á los que sin preocuparse de los azares del futuro, despiran ansiosos la fruición del presente, que nada existe duradero en la frágil existencia que cual montaña movediza de arena es pulverizada al embravecido embate del mar de las pasiones, de esas vorágines que vibran á toda hora, golpeando siempre las frías de un pecho triste.

En ese momento es que el alma místicamente recogida en un pensamiento sagrado se identifica con las sombras funerarias de aquellos idolatrados seres que ya no existen, de aquéllos que hicieron doble nuestra vida, que errumpen sin descanso á la existencia real, rozándonos uno después de otro, y se deslizan con dulce afán en el silencio santo del pensamiento, cual la murmurante y mansa corriente del arroyo que resbala besando sus verdes y risueñas orillas inmutables, en el dueto dolliente del espíritu, así van pasando en misterioso vuelo como las sombras fatídicas de Dante, rápidas, fugaces, vagas, vaporosas, oprimentes, con un poderío avasallador y triste, perturbador, inmenso, como un misterio que no nos explicamos; porque es misterio de almas que vagan en el espacio.

—

¿Sombras queridas? ¡Oh, no golpéis en vano las puertas del santuario de mi pecho! Allí está rindiendo homenaje al pritaneo santo de ese sentimiento eterno que ata el mundo á sensaciones indescriptibles. En la ilusión benéfica da nueva vida entre rumores lejanos á otros tiempos de intensa ventura, en los que el infortunio implacable estaba desterrado de su recinto augusto y todos los momentos trascurrían idealizando la dicha avasalladora de la vida, entre dulces embelesos y tiernas endechas; y sugestionado el espíritu por plácidos ensueños creía morar en el Paraíso de sus más poéticas, más anheladas aspiraciones, y por consiguiente en su esplendor divino, siempre se coronaba la escena con la adorada silueta de la mujer amada, de esa vaporosa y perfumada virgen revelada entre luces y armonías, en que la sutil fantasía de un sueño juvenil, crea vagando al beso de la brisa del ángelus de la tarde; sintiendo entonces los efluvios de ese primer amor que uno siente por instinto sagrado, loco de tiernas ansias: delirio mágico inconmensurable que nos trasforma en un sér esclavo de un sentimiento infinito, imperioso y grave, extraordinario, que no admite consejo, porque nació de alcurnia olímpica, que nos conduce en alas del deseo inquieto y primoroso con un fervor inusitado, á lo grande, á lo exceso, cual si se escalara el mundo sideral entre un coro de hermosos querubines y músicas sonoras, que arroban, arrebatan y subyugan con mágica omnipotencia el espíritu vacilante entre tanta delicia, y puede decirse muy bien, que en este cuadro que hoy describo tan imperfecto, estaba condensada en amables rasgos la feliz existencia de ese tiempo, hasta que un día, de esos días fatales que figuran entre tétricas sombras en el calendario del infortunio, rompió para siempre tanta inmensa felicidad, tanta alegría.

—

Navegabas tranquilo y contento en pleno goce de tu ventura, al lado de tu amante compañera, cuando repentinamente, como una instantánea del infierno, la voraz llama de un incendio inaudito asaltó traidora á la incauta nave que propicia te albergaba con su majestuoso andar de cisne y á la luz maldita de cárdenos relámpagos y rugidos de hecatombe, sucombiste entre los más atroces sufrimientos.

¡Oh, infausta suerte! Al verte separado de la mujer que más adorabas en la tierra, tu agonía debió, mientras la vida te dió aliento, tener los dolores del tormento.

El manso río impasible guardó como un secreto sagrado, tu último pensamiento, tu último suspiro, ahogado por el inclemente elemento que reducía á la nada un poema de amor; y tu alma tan honesta al volar á la morada celeste, dejó oprimente luto en el corazón de los que te amaban, los que aun viven encerrados en el marco sombrío de tu recuerdo, y reconstruyen hoy en la mente soñadora y triste, ese pasado donde te destacas con tu gallardo talante, con esa estampa magistral que te adorneba, con ese porte de caballero antiguo donde se sospecha sobre el ropaje latir un corazón noble y generoso digno de resaltantes hechos.

Para mí, vives aún, vives siempre; porque no pueden morir en la región inmutable del pensamiento los efluvios melancólicos de un pasado venturoso... Sí; tú no puedes morir porque el arcano santo de la amistad te da de nuevo el calor de la vida y aleja con horror la visión cadavérica de tu último instante.

—

¡Ah! cuan pequeño es mi pecho, para guardar la pena intensa y la angustia que lo devora, más cuanto es más horrendo ese sufrimiento de tu noble compañera que entre el pánico y la algazara bárbara del incendio, vió en una noche de espanto, desecho para siempre su nido de amor.

Las lágrimas han taladrado el corazón de esa infeliz mujer, como si el día de difuntos se hubiese arraigado en su pecho dolorido, con todo su lujo salvaje de féretro abierto, con todas las pompas fúnebres del sepulcro, hasta con el hedor cadavérico de la soberbia cripta.

Recuerdos santos escondidos en lo más hondo de mi espíritu, como si el secreto temiera la luz perturbadora de ese silencio santo, turbad un instante el eterno sueño de aquél que en dichosos tiempos llame mi noble amigo, dadle vida con la inmortalidad de la amistad y dejad que un momento descienda á esa mansión de deleznable escoria, donde el egoismo indiferente ha erigido su trono escéptico, donde todo pasa, todo cansa, todo se quiebra y todo muere al cruel murmullo de la insensibilidad. Más siento que se agita mi mente al calor de la juventud. El pasado se reconstruye. Es la maga misteriosa de los últimos amores, que entre placenteros cantos de alborada, que saludan el naciente sol, nos presentan aquel inmortal panorama de la dicha que pasó; que se siente ahora como entonces vagar tenue como una visión de amor, velada por una cortina de tul trasparente, que en melancólica sugestión nos atrae, nos domina, esclaviza, oprime, agita el corazón con rudos golpes, hasta el delirio, hasta la incoherencia, de un alma doliente, en cuyos pliegues se anidó el pesar para siempre.

—

¡Infeliz lacerado corazón! lates tus tristezas al unísono compás del toque de los muertos.

¡Oh predilecto amigo! El alma recogida en la solemnidad del sepulcro, invoca con contrito acento tu sombra querida, para decirte que el olvido es una palabra vana, en un leal corazón.

Tu memoria indeleble parece que agitara el badajo de la fúnebre campana. ¡Qué solos vamos quedando!

"Cuando el cabello de la sien blanquea", tu generación Augusto amigo, aquella generación que en el altar de la patria, rinde culto á la abnegación y al sacrificio, que se inmoló en los campos de batalla, en holocausto á las libertades argentinas; toda ha desaparecido y únicamente como representantes de esa edad de oro, uno que otro viejo inválido, en este día tan tétrico, inclina la cerviz agobiada por el tumulto de los recuerdos, al son de la campana de los muertos.

JOSE IGNACIO GARMENDIA

2 de Noviembre 1913.

(1) Pereció trágicamente en este día en el incendio del "La América".

EL CONGRESO DEL NIÑO

Impresiones de un congresal

A pesar de haberme correspondido una colaboración activa en la organización y funciones del primer Congreso del Niño, no sería un motivo para reservar las impresiones de cierto orden, por lo menos, recogidas al través de su sorprendente desarrollo.

El congreso ha contado con mil adherentes, de los que un ochenta por ciento pertenecen á generaciones posteriores á la mía, por manera, que el fruto de la obra corresponde en gran parte al pensamiento de una enorme masa intelectual relativamente nueva, y una mitad de ella fresca y pura. Pero no es menos cierto que este grupo de generaciones ha venido al congreso con su capital propio y con los valores heredados de los anteriores, lo que las colocaba en una situación muy ventajosa para abordar el proceso orgánico y técnico de la educación del niño, y en manera especial, el de nuestro niño; con la circunstancia, muy digna de señalarse, que muchos, si no todos, se han dado el tiempo necesario para calcular las medidas relativas y absolutas que han de separar siempre la concepción de la realidad, la idea de la iniciativa, el principio de la aplicación, la teoría de la práctica; y, para especificarlo con un concepto médico, la enfermedad del enfermo...

Con el bagaje bastante amargo, penoso y hasta doloroso de la experiencia, ilustrada día á día por el afán del estudio, é iluminada por la vivísima luz de nuevas ideas—más bien dicho, nuevos procedimientos, porque la idea de una educación natural, armónica, de la conciencia, de la inteligencia y del cuerpo, es la primera gran noción que se anida en la mente cultivada—han llegado á los atrios de la Facultad de Medicina multitudes de hombres y mujeres, en cuyas facies los seres un tanto superiores ya podían adivinar algo más que una aglomeración de lo que algún descastado llamara despectivamente "tumultuosos pedagogos".

Mucha gente: señoras, señoritas, hombres maduros, jóvenes de actitud y mirada fría, y, al mismo tiempo, sencilla y respetuosa, entraban, se agrupaban, circulaban casi silenciosamente; y no bien las mesas directivas abrían el acto, tomaban su sitio, mañana, tarde y noche, hasta las altas horas, con aquel mismo carácter y firmeza de los históricos convencionales, pero con igual conciencia de la profunda trascendencia que guardaba en su seno el dictamen de la asamblea.

Este incipiente fenómeno, tan diferente de los que yo he observado en circunstancias de esta naturaleza, me dió la fuerte impresión de que, fuera cualquiera el desenvolvimiento de los actos, y aunque el pesimismo adelantase su sombrío pronóstico, iban á emplearse en aquel campo fuerzas vivas y potentes, fuerzas intelectuales libres, al fin, emancipadas de las rudas disciplinas administrativas, que esos mismos grandes grupos allí aunados soportaban individualmente en su vida profesional, con una tolerancia, una resignación tanto más digna, cuanto que jamás—se vefa—pudo macular sus convicciones ni su virilidad intelectual...

Las sesiones, plenas, agitadas, ruidosas, ardientes, en ocasiones intemperantes y hasta tumultuosas, han removido el ambiente é hicieron relampaguear el horizonte, pero... fijémonos bien en este magnífico espectáculo, único en su género, dentro del país: todo el debate, desde la primera palabra, hasta la última, giró, sin una defección personal, alrededor de las cuestiones, y en el seno de las ideas y maravillosamente conservado dentro del anhelo que se sentía palpitar en la frase, en la entonación, en las actitudes, en las mismas aparentes indisciplinas, que á la segunda invocación de la mesa ó de un compañero, cedían, se encalmaban, y bien parecían fundirse en una sola nota, llana y pura de unción al niño y al hombre del porvenir.

¿Y por qué callarse y no decirlo ya, que hasta las convenciones clásicas de los congresos científicos, y las mismas preeminencias de los organizadores, y ese misterioso influjo que siempre ejercen los "ases" y los "profesionales" de estos actos, quedaron completamente borrados, anulados y quemados desde la primera manifestación fuerte y plena de cada asamblea?... No bien pasó un cuarto de hora, se sintió el dominio de la asamblea sobre la individualidad; y las presidencias, como arrastradas por la misma fuerza, se plegaron al movimiento irresistible de aquellas verdaderas colectividades, que por momentos se hicieron imponentes, como todos lo recuerdan.

Fué esa la primera conquista, la primera y gran victoria del Congreso del Niño, que echando á rodar viejos moldes, y ultrapasando fórmulas añejas y vetustos conceptos disciplinarios, resolvió hacer allí su obra, mala ó buena, pero libre y espontánea. Expliquenselo así los que cada día, con más tímida ironía rozaban la expresión un tanto áspera y huraña, por momentos estrepitosa, de la dialéctica y de la oratoria de los congresales. Es que el Congreso del Niño ha abierto una válvula á la fuerza comprimida de muchas generaciones de trabajadores y estudiosos, de muchos elementos bien dotados y criados al amparo de medios, dentro de los que la sociedad tal vez no haya adivinado todavía, ni su actividad propulsora, ni la incontrastable energía de su oleaje.

He oído hablar de muchos hombres y muchas mujeres, con y sin corrección suficiente para englobar los términos legales, científicos y sociales de su tesis, pero he oído también expresar ideas y concepciones de profunda realidad, de impostergable aplicación, que de no llevarse á cabo, nos dejarían atados al carro del empirismo y de la improvisación, á la vez que prolongarían situaciones anacrónicas y estancarían reformas que la educación del niño exige perentoriamente, á menos que las autoridades de unas y otras materias se entreguen maniatadas á las consecuencias y responsabilidades que pueden sobrevenir y acarrearle al país el sostenimiento de los regímenes actuales, esto es, lo que, por no saberlo decir de otro modo, llamaré: lo administrativo sobre lo técnico, lo burocrático sobre lo social, lo individual sobre lo colectivo.

El día en que aparezcan y se lean y mediten los documentos que registran la obra completa, aunque algunos sigan creyendo informe, de las históricas asambleas de este primer Congreso del Niño, se convencerán muchos escépticos de lo que yo he comprendido en su intimidad y con inefable satisfacción, á saber: que las generaciones un tanto anónimas de nuestros institutores y de aquellos que lentamente han ido engrosando la legión intelectual militante, organizada bajo la bandera "Educación nueva y racional del niño", constituyen una grande y poderosa fuerza moral, social é intelectual, á la que en plazo más ó menos breve, no habrá barreras que oponerle.

Y en cuanto á principios, conceptos, criterios, planes y aplicaciones, as asambleas del congreso de 1913, enriquecerán notablemente los anales de la futura y próxima obra de la educación nacional.

—

Ahora tienen por delante casi tres años que nos separan de la fecha señalada al congreso americano de 1916, y durante los cuales, no sólo podrán contruerse los estudiosos á observar la marcha de la educación pública dentro de las influencias que ejerzan las resoluciones adoptadas por el primer congreso, sino que aportarán nuevas contribuciones orientadas con el criterio madurado en los debates, y depurado al través de más vastos estudios y observaciones, disciplinadas, compaginadas y encaminadas á fines concretos.

El nuevo Congreso del Niño no perderá tampoco ninguna de las fuerzas vivas que han dado su brillo al primero, pues si bien su concurrencia no será quizás tan numerosa en Tucumán como lo ha sido en Buenos Aires, en cámbio, hay que contar en la decisión de sus organizadores, quienes desde ya deben ir pensando en la forma de salvar los inconvenientes que representa la distancia, para asegurar la contribución de todos los elementos que han colaborado en el primero, á cuyo efecto, la comisión respectiva debe adoptar el plan y las medidas necesarias, con la anticipación reclamada por dicha circunstancia.

Lo que, ante todo, se desea, es que aquellos que han puesto á prueba esta vez todas sus energías y sus capacidades, vuelvan á compartir en la próxima la misma y fraternal misión que ha aunado sus propósitos y fusionado sus aspiraciones, creando, además, vínculos estrechos y hermosos lazos de amistad y de fiel compañerismo, que constituirán una nueva y robusta fuerza en defensa de sus principios y de sus patrióticos programas.

O yo me equivoco mucho, ó es cierto que hemos visto surgir y levantarse un poderoso organismo con atributos sociales, intelectuales y morales, suficientes para llevar á término, y en plazos breves, problemas abandonados por el pueblo á la inercia administrativa.

Este es el legítimo triunfo obtenido por la asamblea del Congreso del Niño; y los congresales de 1913 no deben olvidar los grandes compromisos contraídos ante el país, para cumplirlos en 1916.

Hay, pues, que ponerse á la obra desde ya, y haciendo á un lado toda clase de obstáculos, por grandes y abultados que sean ó que parezcan.

Por último, no olvidan los congresales que ni el mismo comité ejecutivo del pasado congreso, creyó por un momento que la obra asumiera las extraordinarias proporciones reveladas en la ya histórica semana; ni los que más tarde fueron á consagrar con su presencia el éxito obtenido, inclinándose noblemente ante la sanción pública, sospecharon jamás la existencia de una fuerza tan poderosa en el seno de elementos humildes y modestos, aparentemente dispersos, pero que al primer llamado en defensa de la cultura nacional, tal como ellos la comprenden y la reclaman, acudieron inmediatamente, solicitados por la atracción irresistible de sus propios hechos de conciencia, llenando los claustros y las aulas de la Facultad de Medicina, desde la primera hora, para no abandonarlos poco menos que hasta la última...

Así como en las batallas es donde se revelan los grandes capitanes, surgiendo de la masa anónima de los ejércitos, tengo fe profunda en que muchas inteligencias brillantes, muchos eruditos, notables futuros maestros y nobilísimas figuras superiores, pueden revelarse en estos conjuntos heterogéneos de estudiosos de tan variadas fuentes y ramas científicas, enaltecidos por la excelsa causa que los agrupa, y tonificados por ese vigoroso estimulante que circula en la masa de una asamblea soberana de intelectuales.

"Fac et spera", es la divisa que me agradaría grabar en los anales del Congreso del Niño.

FRANCISCO P. SUNICO.

EN PALERMO

EL BARRIO PARQUE PROYECTADO

OBJECIONES SIN FUNDAMENTO

En el primitivo proyecto que la Intendencia Municipal concibió para los jardines del ensanche del parque 3 de Febrero en la gran área de terreno comprendida por las avenidas Alvear y Sarmiento y las calles Cerviño y Darregueira, pensó destinar á la construcción de un edificio para museo de productos agrícolas el triángulo circundado por las dos últimas vías y la diagonal que atraviesa dicha área en la forma indicada en el plano que acompaña á estas líneas, la que se creyó oportuno abrir, tanto para mejorar la estética misma del paisaje, como para acortar la distancia entre la plaza Italia y el Hipódromo Argentino, aliviando así el tráfico de la avenida Alvear.

Dificultades que surgieron respecto á la construcción del museo y que no pudieron ser salvadas, obligaron á la Intendencia á modificar el proyecto y á buscar la forma de disimular la fea vista que ofrecen los galpones de la Sociedad Rural, situados al Sur de la calle Cerviño, pues, de ser convertida en jardines toda el área de terreno, la estética de éstos hubiera desmerecido mucho con la perspectiva de los mencionados edificios.

Entonces fué cuando el intendente concibió la idea de vender los terrenos del triángulo para formar en ellos un barrio parque, y, con objeto de completar la obra de ensanche y mejoramiento de Palermo, destinar el producto de la venta á la adquisición de varios lotes situados en ambos frentes de la calle Gelly, entre Salguero y Ugarteche, para agregarlos al parque y hacer desaparecer, al mismo tiempo, la mísera edificación que en ellos existe y que tampoco guarda armonía con la magnificencia del paraje.

Este proyecto, que, desde el primer momento, conceptuamos inmejorable, aliana dificultades y produce beneficios; la edificación del barrio parque, sujeta á reglamentación municipal, á la vez que constituirá un marco ornamental para los jardines del ensanche, ocultará la vista de los precitados galpones; y el producto de la venta permitirá á la Intendencia resolver satisfactoriamente el problema de la estética de la parte Noroeste de Palermo, sin erogación alguna para el tesoro comunal.

La comisión de hacienda del Concejo Deliberante, á cuyo estudio fué sometido el proyecto, lo encontró aceptable y lo despachó favorablemente; pero anteayer, al ser puesto en discusión en la sesión que celebró ese cuerpo, un miembro del mismo formuló algunas objeciones que creemos merecen un breve comentario.

Refiriéndose á la venta de los terrenos del triángulo, ese concejal insinuó la conveniencia que habría en abrir la calle Demaría hasta la avenida diagonal, á fin de darle comunicación al vecindario de aquélla con la avenida Sarmiento, pues, de otra manera, se le obligaría á dar un gran rodeo para ir á la plaza Italia.

La insinuación no pudo ser tomada en cuenta, porque, como no había los dos tercios de concejales necesarios para considerar el asunto, por tratarse de una venta de bienes comunales, éste fué aplazado; pero es de desear que no prospere, en bien del interés general y de la importante solución de ornato público que encierra el proyecto de la Intendencia, desde que la apertura de dicha calle, además de no aportar beneficio alguno al vecindario, constituiría un serio atentado á la estética de la edificación monumental proyectada y de los jardines del ensanche, de lo que fácilmente podrá darse cuenta el lector con sólo echar una ojeada al plano adjunto.

La calle Demaría, además de no haber figurado nunca en el trazado de esa parte de la ciudad, es decir, en el área comprendida entre las avenidas Sarmiento y Alvear, y las calles Cerviño y Darregueira, no es una vía de tránsito obligado, como la calle Cerviño ó la avenida Alvear, por ejemplo.

Es una calle de 400 metros de extensión, aproximadamente, que ha estado siempre limitada entre las vías del ferrocarril al Pacífico, al Oeste, y la calle Darregueira al Este; circunstancia por la cual no se diferencia de otra calle cortada cualquiera, cuya apertura no es de imprescindible necesidad como factor de progreso edilicio.

Si se tienen en cuenta, pues, los beneficios que para el embellecimiento de esa parte de nuestro principal paseo reportará la formación del barrio-parque, y de los jardines del ensanche, no resulta causa que justifique la necesidad de abrir esa calle en el trayecto de unos cuantos metros, y sólo para comunicarla con la avenida diagonal.

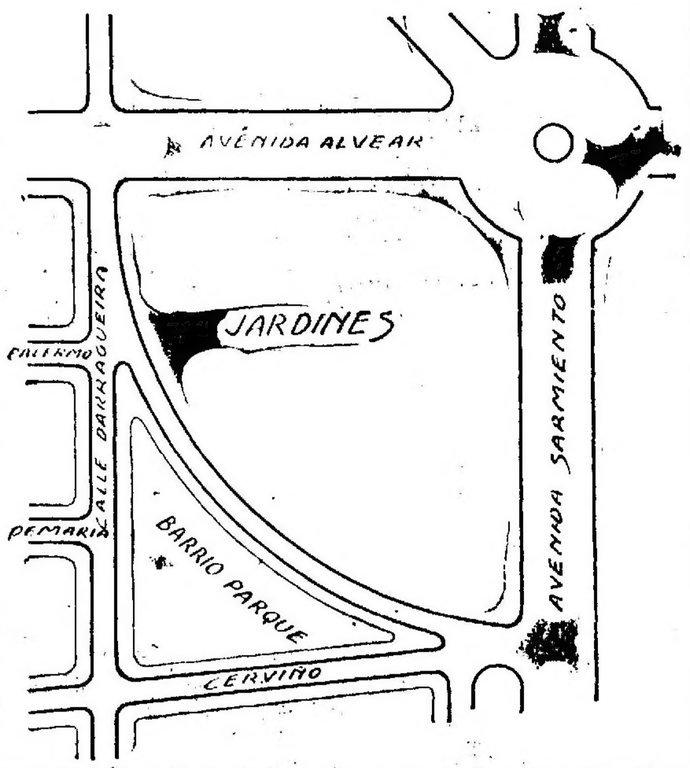

En cuanto al gran rodeo que se asegura tienen que dar los vecinos para trasladarse á la avenida Sarmiento, constituye esa afirmación un argumento insostenible, puesto que habría casi la misma distancia si la calle Alemania fuera abierta en la forma propuesta, que haciendo el trayecto por la calle Cerviño. Basta mirar el plano para convencerse.

En síntesis, creemos que los vecinos de la calle Demaría, jamás han pensado en oponerse á la trasformación del barrio, so pretexto de necesidades no justificadas, que, por otra parte no han exteriorizado, y que entre la perspectiva que antaño ofrecía el viejo cuartel que existió allí y la que ofrecerán los hermosos jardines del barrio parque y del ensanche, estamos seguros que han de preferir la última, máxime cuando la apertura de la calle en una extensión de pocos metros no les reportaría beneficios de ningún género.

Estimamos entonces que el Concejo Deliberante no lesionará intereses de ninguna especie con la sanción del proyecto relativo al nuevo barrio parque.

COOPERATIVAS EN LOS ESTADOS UNIDOS

Opiniones de un funcionario norteamericano

Hace poco tiempo, el gobierno de los Estados Unidos de América, designó una comisión con objeto de que estudiara en las principales naciones de Europa la cooperación, el crédito agrícola y todo lo que se relaciona con la economía rural.

Días antes de que la comisión partiera, en desempeño de su cometido, el subsecretario del departamento de Agricultura de la Unión, señor Plunkett, pronunció un discurso en presencia del presidente Wilson y de los comisionados, en el cual estudió aquellas cuestiones en una forma sumamente interesante.

El señor Plunkett señaló algunos defectos de la organización agrícola en los Estados Unidos, que bien pueden ser los de la nuestra, y por esto reproducimos algunos fragmentos del discurso.

Creemos, dice el señor Plunkett, en dos proposiciones principales: la primera, que el problema de la vida rural ha de tratarse en cada uno de sus tres aspectos. Primer aspecto: la agricultura debe considerarse como una industria y entonces, hay que aplicarle, como á todas las demás, las enseñanzas de la ciencia moderna. Segundo aspecto: la agricultura debe tratarse como un negocio y sus métodos han de ser modernizados. Los chacareros constituyen la única colectividad de trabajadores que no ha comprendido que, hoy en día, todo debe hacerse en gran escala para ser remunerativo, y que si los individuos aislademente tienen negocios de pequeña entidad, deben asociarse para obtener las ventajas de las grandes transacciones. La forma de asociación que conviene á los agricultores es la cooperativa y si no recurren á la cooperación sus asociados no obtendrán éxito. Tercer aspecto: la agricultura debe tratarse como una "finalidad", deben mejorarse radicalmente las condiciones sociales de la población rural para poner fin al continuo drenaje que efectúan las ciudades en detrimento de la campaña de todo lo que hay de mejor, de más emprendedor en la población.

La otra proposición, dice el orador, es ésta: realizando la triple reforma, hay que empezar por la reorganización de los negocios del agricultor sobre la base del cooperativismo. La experiencia comprueba que una gran parte del dinero gastado para enseñar á los agricultores el medio de conseguir una mayor producción resulta, actualmente, de una ineficacia absoluta, porque careciendo de organización no tienen ingerencia en la venta de sus productos, é intereses ajenos á aquellos agricultores, intervienen para restarles "beneficio" y recargar al consumidor con impuestos enormes. Sabido es también que mientras las poblaciones rurales no aprendan á asociarse para los negocios que les son propios, y no adquieran el convencimiento de que esta operación importa una ventaja mutua, no será fácil conseguir que se asocien con un fin más elevado: la obtención de un mejoramiento intelectual y, social. Donde la cooperación es practicada y el espíritu cooperativo existe en verdad, sucederá que la organización "para los negocios" contribuirá á mejorar las condiciones sociales.

En los términos de nuestra fórmula, dice el señor Plunkett, el problema de la vida rural debe ser resuelto por "mejor agricultura, mejor negocio, mejor vida", y hay que empezar por "mejor negocio".

EXAMEN DE LA ECONOMIA RURAL NORTEAMERICANA

El orador dice en su discurso que de expresar claramente su pensamiento, describiría la economía rural de los Estados Unidos, como la más extravagante del mundo. Estoy enterado de las circunstancias, agrega, á las cuales se debe esto. La colonización de grandes extensiones de tierra virgen tiene, forzosamente, una acción desmoralizadora sobre la agricultura.

El señor Plunkett manifestó haber visto en una parte de la zona de los cereales que fué entregada á la colonización á casi toda una generación de esos pseudo-agricultores, que pasan como "langosta" sobre la tierra, robándole su fertilidad para cancelar las deudas contraídas en la compra á plazos de una extensión mayor, de la que pueden cultivar y vendiéndola luego en cuanto se produjera la valorización ocasionada por la influencia de la inmigración y el desarrollo de las vías férreas. Y los he visto en seguida, agregó, marchándose hacia el Oeste, para repetir exactamente el mismo proceso. El Canadá está recibiendo las últimas de aquellas langostas humanas. Esperemos, pues.

Entretanto, ¿cómo se encuentra este país, en conjunto, mientras sus productores de alimentos se dedican á la especulación en tierras en vez de realizar agricultura?

DISMINUCION DE LA PRODUCCION DE ALIMENTOS

No se puede negar, agregó, el señor Plunkett, que la producción que acusan las tierras cultivadas de los Estados Unidos, es deplorablemente escasa. En casi todas las cosechas, los rendimientos son muy inferiores á los obtenidos en las naciones europeas más atrasadas, excepto Rusia. Las cifras del censo demuestran claramente que el aumento de la población es mucho más rápido que el de la producción de alimentos. Si estas cosas no cambian radicalmente, los Estados Unidos serán pronto un país importador de materias alimenticias.

Este estancamiento de la más importante de todas las industrias nacionales, existe á pesar del hecho de que se gastan millones para dar á los agricultores la mayor educación y los mejores consejos susceptibles de darse en cualquier país del mundo; y de que nuestros agricultores, añade el orador, han tenido además, el estímulo de un alza en el valor de sus productos de alrededor de 30 por ciento durante los diez últimos años.

En los comienzos de una industria productiva, nadie tiene el derecho de calcular una ganancia superior al justo nivel de precios. Imagínese lo que habría sucedido á los chacareros norteamericanos, si durante esos diez años los precios hubiesen quedado estacionarios, ó no hubieran subido sino en proporción al aumento del costo de producción y del costo de la vida. En tal caso, los chacareros habrían sido constreñidos á aprender la lección del continente.

PERJUICIOS SOCIALES DE UNA MALA ECONOMIA RURAL

El señor Plunkett agregó, que los malos efectos de esta agricultura extensiva y disipadora, no se limitan á la disminución de la producción nacional de alimentos y al agotamiento de la fertilidad de la tierra que acentúa esa disminución. Uno de los errores del presente sistema consiste en emplear un máximo de braceros, con salarios elevados, en la época de la recolección y un mínimo de peones durante el resto del año. Esto tiende á mantener un ejército de "trabajadores temporarios" entre los cuales la existencia en las chacras, poco edificante durante el verano, es seguida de un esfuerzo muy condenable á las filas de los "desocupados" de las ciudades durante el invierno. Luego, la falta de métodos agrícolas inteligentes y previsores es probablemente, causante en gran parte de la tendencia creciente de los terratenientes, á arrendar sus tierras y vivir en las ciudades.

Es discutible que presten á la sociedad urbana una contribución que compense el daño que hacen á la sociedad rural, al introducir arrendatarios que no se interesarán en formar una vida comunal con la que no tienen vínculos de arraigo.

Por todas estas razones hay que indicar una economía enteramente nueva, cuya reorganización debe basarse sobre el principio del cooperativismo, dijo en el discurso.

Estas observaciones bien podemos considerarlas como efectuadas sobre nuestro país, en buena parte de su amplitud.

DISTINCION AL MINISTRO DE GUERRA DE ITALIA

Telegramas de Roma, que insertamos en la sección respectiva, nos anuncian que de conformidad con las disposiciones de ley, el teniente general Pablo Spingardi, ministro de Guerra de Italia, pasó á la situación de reserva por haber llegado al límite de edad prescripto.

El ejército italiano pierde con el general Spingardi, uno de sus jefes más brillantes y quizá el más afortunado de sus organizadores, pero esta pérdida tendrá tan solo valor

moral, pues materialmente el distinguido militar quedará á su cabeza desde su despacho de ministro, vigilando con igual amor y constancia á la inmensa legión de sus subordinados, entre los cuales supo infundir, desde hace tiempo, tanta y merecida confianza.

Este sentimiento, que es el premio más apetecido por los dirigentes de cualquier categoría y especialmente por los hombres de gobierno, estaba y está condividido por el jefe de la nación, quien acaba de manifestar en forma solemne, el afecto y el aprecio que abriga para el general Spingardi, otorgándole el título de conde y reiterándole la expresión de cariño públicamente.

Nació el general Spingardi en Felizzano, Alejandría, el 2 de Noviembre de 1845. Egresado de la escuela militar de Turín, con el grado de subteniente, tomó parte en la campaña de 1866 contra Austria-Hungría, mereciendo ser llamado á la orden del día, por su actuación en Custoza.

Su carrera fué brillante, desde todo punto de vista, habiéndosele confiado en más de una ocasión, importantes y delicados encargos.

Coronel de estado mayor en 1893, fué nombrado poco después segundo comandante de la escuela de guerra. En 1898 obtuvo los entorchados de mayor general y ascendió al cargo de teniente general en 1903.

Diputado nacional durante dos períodos legislativos, fué nombrado subsecretario y luego ministro de Guerra, incorporándose casi contemporáneamente al Senado.

VOLACION Y AEROSTACION

Ayer en el Palomar

A causa de encontrarse en compostura el motor del biplano Farman, que se utiliza en los vuelos de enseñanza, ayer en la escuela militar no se efectuaron las clases de práctica para los alumnos del segundo curso.

El piloto teniente Zanni, por la mañana hizo una salida con el Blériot "Origone", y durante media hora maniobró á buena altura por los alrededores de la escuela. Zanni terminó su vuelo después de haber hecho cuatro aterrizajes en planeo.

Con el mismo aparato, el teniente Aníbal Brihuega realizó un lindo vuelo de una hora.

Como á mil metros de altura, el piloto Brihuega llevó su aeroplano por sobre San Martín, Belgrano, Palermo y Retiro, donde hizo un largo viraje y se internó sobre el río tres ó cuatro kilómetros.

Después de recorrer dicha distancia sobre el río, Brihuega volvió á virar de nuevo, y cruzó la ciudad por segunda vez hacia el Oeste hasta Saavedra. De este punto Brihuega se trasladó, en línea recta, hasta el aeródromo militar, donde efectuó el descenso con un largo planeo por sobre la escuela de caballería.

También por la tarde, el teniente Brihuega realizó dos cortos vuelos de ensayo con el monoplano Blériot de 50 H. P. En las dos salidas se mantuvo á 300 metros de altura y evolucionó por sobre las poblaciones vecinas á El Palomar.

—Hoy regresará por ferrocarril de Médanos, Entre Ríos, el ingeniero Alberto Marchas, quien, como se recordará, se trasladó en vuelo hasta dicha localidad.

—El martes, posiblemente, habrá ascensión de globos para los pilotos y alumnos de la escuela militar de aviación.

SOCIEDAD RURAL ARGENTINA

Concurso de ganados gordos

Mañana comenzará la entrada al local de Palermo de los animales inscriptos en el concurso de ganados gordos, organizado por la Sociedad Rural Argentina, para los días 9, 10, 11 y 12 del corriente.

Los veterinarios de la institución revisarán los animales antes de

BOLETIN TELEGRAFICO DEL EXTERIOR, DE LAS PROVINCIAS Y TERRITORIOS

VIA COLON

LA SALUD DEL PRESIDENTE

Comunicación oficial en Londres

LONDRES, Noviembre 1.°—En vista de los rumores alarmantes que desde algunos días publican los diarios de esta capital acerca del estado de salud del Presidente Sáenz Peña, el ministro argentino, señor Vicente Domínguez, comunicó á la prensa un telegrama oficial de Buenos Aires, el que dice que el estado del Presidente sigue mejorando y que no hay motivo alguno de alarma.

Algunos diarios londinenses aseguraban que el doctor Sáenz Peña no podría volver al frente del gobierno.

LOS PEREGRINOS ARGENTINOS

PARIS, Noviembre 1.°—Los peregrinos argentinos que en compañía de monseñor Orzali y del doctor presbítero Daniel Figueroa, visitaron recientemente á Lourdes, partieron esta mañana de Burdeos y llegaron á esta capital por el tren que entró á la estación del Quai d'Orsay á las 7.35 de la noche.

INFORMACIONES COMERCIALES

CEREALES ARGENTINOS EN LIVERPOOL

LONDRES, Noviembre 1.°—Durante la semana que termina, el trigo procedente de la República Argentina se cotizó en el mercado de cereales de Liverpool á precios que oscilaron entre 7 chelines y 7 chelines 4 peniques las 100 libras.

El lino de la misma procedencia, se vendió de 42 chelines 3 peniques á 43 chelines las 416 libras inglesas.

MERCADO DE SEBO ARGENTINO

LONDRES, Noviembre 1.°—El sebo vacuno de frigorífico, procedente de la República Argentina, se ha vendido esta semana á los mismos precios que en la semana anterior.

Las ventas al contado alcanzaron á 100 toneladas. No hubo ninguna remesa.

MERCADO MONETARIO LONDINENSE

LONDRES, Noviembre 1.°— Fueron abundantes hoy las existencias en este mercado monetario.

La tasa del descuento se mantuvo firme.

El Stock Exchange permaneció cerrado.

FERROCARRIL DE ENTRE RIOS

LONDRES, Noviembre 1.° — La compañía del ferrocarril de Entre Ríos acaba de publicar el informe correspondiente al último ejercicio.

Las entradas brutas aumentaron en 139.044 libras esterlinas. Los gastos de explotación crecieron en 53.922, lo que arroja un aumento de 85.122 libras esterlinas, para los beneficios netos.

Una suma excepcional de 69.433 libras esterlinas fué destinada á renovaciones.

Se recibieron 67.669 libras esterlinas de la Compañía de Ferrocarriles Argentinos; de esa cantidad son reembolsables 43.894.

Los gastos correspondientes á la inundación alcanzan á 43.837 libras esterlinas, y de ellos se habían castigado las cuentas antes de recibir la suma debida por la Compañía de Ferrocarriles Argentinos.

PRECIOS Y COTIZACIONES

CEREALES

HAMBURGO, Noviembre 1°
Trigo, argentino, tons., Ms. 154.
Maíz argentino, 107.
Lino argentino, 220.

OTROS PRODUCTOS

HAMBURGO, Noviembre 1°
Cueros sec. B. A. 50 k., Ms. 139 á 162.
Id id salados, saladeros, id, 80 á 87.
Id id id, mataderos, id 66 á 82.
Quebracho, rolliz, 1000 k. id 76 á 77.
Idem extracto, 100 kilos id 27 á 28.

LA CUESTION MEXICANA

HUERTA, BLANQUET Y LA PRESIDENCIA

CHIHUAHUA AMENAZADA

CONFERENCIA WILSON - BRYAN

Diplomáticos europeos en Veracruz

OPINION DE PORFIRIO DIAZ

DIVERSAS INFORMACIONES

MEXICO, Noviembre 1.°—El general Blanquet declaró que no aceptaría la presidencia aun en el caso de que el Congreso se negara á reconocer al general Huerta. El ministro de Relaciones Exteriores, en cambio, declaró que Blanquet, elegido vicepresidente, está en el deber de aceptar la presidencia si Huerta fuera eliminado.

El Congreso no se reunió aún.

Reina por el momento calma completa en esta capital.

MEXICO, Noviembre 1.°—Al contrario de lo que se había anunciado, el gobierno pagó los sueldos á los empleados públicos.

El partido católico puso á disposición de Huerta un millón de pesos, y se anuncia que le adelantará otro millón. El Banco Nacional puso á la disposición del gobierno 500.000 pesos y se solicitará la ayuda de las tesorerías de los diferentes Estados. Finalmente, circula el rumor de que el gobierno establecerá un impuesto de 15 por ciento sobre los depósitos en los Bancos, y debido á ese rumor muchas personas retiran sus depósitos.

Varios banqueros suscribieron un empréstito de ocho millones de pesos, pero vacilan en entregar las sumas suscriptas.

MEXICO, Noviembre 1.°—El gobernador militar de Chihuahua, solicitó al gobierno el permiso para evacuar esa ciudad, pues dispone solamente de seis mil hombres y se acerca un ejército rebelde de trece mil hombres, bajo el mando del general Villa.

El general Castro, en cambio, cree posible resistir á los rebeldes, á pesar de su superioridad numérica. Todo indica que Chihuahua será teatro de una gran batalla.

WASHINGTON, Noviembre 1.°—Mr. Bryan, secretario de Estado, regresó hoy de su excursión por New Jersey, y apenas llegado celebró una larga conferencia con el presidente Wilson.

Se asegura que el gobierno reconocerá en breve á los constitucionalistas como beligerantes.

En los círculos oficiales se dice que el presidente se manifiesta muy disgustado por la actitud favorable para Huerta que ha adoptado el ministro de la Gran Bretaña en México, Mr. Carden.

NUEVA YORK, Noviembre 1.°—Telegramas recibidos de Veracruz, indican que los representantes diplomáticos de varias potencias europeas, se encuentran en ese puerto celebran conferencias secretas con el doctor Lind, enviado confidencial del presidente Wilson. Se encuentran ayer en Veracruz los ministros de Alemania y de Rusia, y esta noche llegan los de Francia y de Noruega. Mañana, el ministro británico, es

NUEVA YORK, Noviembre 1.°—Un telegrama de Veracruz dirigido al "New York Herald" anuncia que los ministros de Alemania, Rusia y Noruega, asistieron, esta noche, á un banquete dado á bordo del crucero alemán "Hertha". Los diplomáticos citados dedicarán el día de mañana á la caza y regresarán á México el jueves próximo.

MEXICO, Noviembre 1.°—Telegrafian de Veracruz que llegó á esa ciudad el señor Daniel Evaristo y fué internado en la prisión de San Juan de Ulua.

Se sabe que el cónsul de los Estados Unidos en Veracruz recibió de su gobierno la orden de velar por la suerte del prisionero.

NUEVA YORK, Noviembre 1.°—Informaciones recibidas de Veracruz, indican que el general Félix Díaz dejó pruebas de que un agente de Huerta debía conducirlo á México vivo ó muerto.

El corresponsal del "New York Herald" en Veracruz, comunica á su diario que con la partida de Díaz ha mejorado mucho la situación en ese puerto.

MEXICO, Noviembre 1.°—Anúnciase que el gobierno italiano resolvió el envío de un crucero á las aguas mexicanas.

Se sabe que dicho gobierno no comunicó su resolución á los Estados Unidos.

PARIS, Noviembre 1.°—El general Porfirio Díaz, ex presidente de México, declaró en una entrevista que no regresaría á su patria sino en el caso de que el país fuera atacado por una nación extranjera. Está convencido de que en tal caso, todos los mexicanos, sin distinción de partido, se reunirían alrededor de la bandera nacional, para rechazar á los invasores.

Lamenta que el general Félix Díaz, su sobrino, haya desembarcado en Veracruz, desoyendo sus consejos.

Al hablar de la situación en general, dijo que cuando estaba al frente del poder disponía de hombres y de dinero, dos elementos indispensables para todo gobernante y de que parece carecer el actual gobierno. El general Huerta debe tener siempre presente que es necesario gobernar con y por el pueblo.

Terminó diciendo que México era un gran país y las demás naciones acabarán por considerarlo como tal, á pesar de las vicisitudes del momento.

Se abstuvo el general Díaz de comentar la actitud adoptada por los Estados Unidos.

NUEVA YORK, Noviembre 1.° — Llegó hoy á este puerto el vapor "Morro Castle" procedente de Veracruz. A bordo de esa nave viene la señora Alice Shepard de Lind, esposa del agente especial del presidente Wilson en México, Mr. John Lind.

Entrevistada por varios periodistas, declaró que sentía la mayor lástima por las mujeres y niños mexicanos que son hoy los que más sufren en ese país, con motivo de las continuas alarmas y privaciones derivadas de la situación por que atraviesa la República.

"No puedo ni debo comentar, dijo, la situación política de ese país; pero puedo afirmar que se encuentra en lamentables condiciones. Los jóvenes desde la edad de diez y seis años, están obligados á servir en el ejército y el que se resiste es fusilado sin compasión.

"Otra de las calamidades que azotan á México es el abuso de la bebida entre las clases pobres.

"Me llamó mucho la atención que, habiendo en ese país mucha gente culta, no haya la menor idea sobre obras humanitarias; únicamente, entre los católicos, se nota la filantropía, pues atienden varias casas de huérfanos fundadas y sostenidas por ellos mismos.

"En cuanto á mis impresiones personales sobre la revolución, debo declarar que, aunque muchísimos pensaban que estábamos constantemente en peligro, no nos dábamos cuenta de ello; no obstante, la vida se hace allí muy difícil, á causa de las grandes molestias para todo y por todo.

"Entre los escapados de Veracruz en el vapor en que vengo, figuran los diputados Adolfo Domínguez y Miguel Cordero. Cuando llegaron á bordo, poco después se presentaron varios agentes de policía en su busca; pero yo oculté á los prófugos en mi cabina particular, y tuve que permanecer toda esa noche sin acostarme."

WASHINGTON, Noviembre 1.°—En los círculos militares y navales se opina que sería necesario poner en campaña un ejército de más de 500.000 hombres para proteger eficazmente á los extranjeros en México.

NUEVA YORK, Noviembre 1.° — Un telegrama recibido de Honolulu comunica que el crucero alemán "Nuernberg" llegó hoy á ese puerto, procedente de Yokohama, y zarpó para las aguas mexicanas, después de haber tomado carbón.

ECOS DEL CONFLICTO BALKANICO

Grecia y Albania

PROTESTA AUSTRO-ITALIANA

ATENAS, Noviembre 1.°—Los ministros de Austria-Hungría y de Italia en esta capital, presentaron hoy al ministerio de Relaciones Exteriores una nota colectiva, por la que se quejan de las dificultades que crean á la comisión encargada de fijar los límites de la Albania meridional, los habitantes de la región fronteriza, incitados por agentes griegos.

Manifestaron los diplomáticos citados que los representantes de sus gobiernos respectivos en la comisión, tienen la orden de adjudicar á Albania todas las aldeas en que encuentran resistencia por parte de los habitantes.

ROMA, Noviembre 1.°—La agencia Steffani desmiente categóricamente la noticia publicada por "Le Temps" de París, de que Italia inició negociaciones con Grecia, con objeto de llegar á un acuerdo para contrarrestar el predominio de los eslavos en los Balkanes.

ESPAÑA

CONSEJO DE MINISTROS

Asuntos tratados

MADRID, Noviembre 1.°—Esta tarde se celebró un consejo de ministros presidido por el señor Dato, con asistencia de todos los miembros del gabinete.

Después de tratar algunos asuntos relacionados con la crisis y con los nombramientos de altos cargos administrativos, el consejo se ocupó de la dimisión presentada por el señor Calbetón del cargo de embajador ante el Vaticano. Se resolvió aceptarla y se acordó que no urge la provisión de dicho cargo, causa por la cual se aplazará la designación del nuevo representante.

El ministro de Guerra, general Echagüe examinó la situación militar en Marruecos y los medios financieros necesarios para terminar las operaciones, especialmente por lo que respecta á los dos meses que faltan de corriente año.

Después el ministro de Hacienda, señor Bugallal dió cuenta del estado de los trabajos relativos á los presu-

durante el pasado mes de Octubre, que superó en diez y nueve millones de pesetas á la recaudación de igual mes en el año pasado.

Se habló después de la manifestación proyectada por los elementos radicales que fué prohibida por el gobierno.

Trátase de las peticiones de indulto del ex capitán Sánchez, punto éste acerca del cual se guardó absoluta reserva, pues la nota oficiosa nada indica sobre el pensamiento del gobierno, ni los ministros han hecho declaraciones al respecto.

Despacháronse algunos administrativos; se trató de los nombramientos de personal político-administrativo, y se dió por terminado el consejo.

ACTUALIDAD POLITICA

LA RETIRADA DE MAURA

SUS DECLARACIONES

Comentarios y consecuencias

MADRID, Noviembre 1.°—Siguen los comentarios en los círculos políticos de esta capital, acerca de las consecuencias de la última crisis y de la llamada al poder del señor Dato. La expectación política causada por los rumores de la retirada del señor Maura, se acentuó hoy considerablemente, á causa de las declaraciones hechas por dicho político, que confirman los expresados rumores.

Ha declarado el señor Maura: "El día 27 del pasado mes se extinguió mi jefatura en el partido conservador, porque, después de lo acaecido dicho día, me es imposible prorrogarla.

"Aunque los conservadores mantuvieran su antigua unanimidad de pensamiento, yo no podría seguir al frente del partido y menos puedo seguir ocurriendo lo contrario.

"No quiero mezclarme en las discordias intestinas del partido conservador; y no siéndome lícito apoyar al actual gobierno, quiero también abstenerme de combatirlo, y por esto adopto la resolución indicada. Cualquiera que sea mi futura intervención en la política española, por ahora me mantendré completamente apartado de las luchas de aquélla."

Las manifestaciones anteriormente consignadas envuelven, no solamente el pensamiento de dejar la jefatura del partido, sino la retirada de la política activa, por lo menos transitoriamente, resolución que se afirma ha tomado el señor Maura, en vista del estado de la opinión pública y de la actitud de gran parte de los elementos conservadores.

En los círculos políticos se dice que el señor Maura, resuelto á llevar á la práctica sus propósitos, ha comenzado á licenciar las huestes políticas que acaudillaba y, por esta causa, numerosos centros provinciales se disponen á adoptar resoluciones para continuar dentro de la agrupación que dirigirá, en lo sucesivo, el señor Dato.

Telegramas de Palma de Mallorca anuncian que el jefe de los conservadores recibió hoy un telegrama del señor Maura, confirmándole el rumor de que abandonaba la jefatura del partido y que dejaba á sus amigos políticos en completa libertad de acción.

La juventud conservadora de esta capital resolvió hoy ofrecer su apoyo incondicional al señor Dato, á quien reconocerán por jefe de la agrupación é iniciar, de acuerdo con las instrucciones de éste, los trabajos relacionados con la próxima lucha electoral municipal.

De diversas ciudades, se sabe que han llegado mensajes de adhesión al señor Dato, á quien se considera desde ahora como jefe de la agrupación conservadora. Esta iniciará dentro del programa del partido, una política distinta á la del señor Maura, en lo que respecta á los procedimientos y á ello se debe el que los elementos de ideas avanzadas y los liberales, se muestren dispuestos á no impedir los trabajos del gabinete, con una oposición ruda.

MADRID, Noviembre 1.°—Dícese en los círculos políticos que la retirada del señor Maura, de la política activa, tiene consecuencias importantes para los elementos conservadores y, principalmente, para el actual gabinete.

Los primeros se verán obligados á agruparse alrededor del señor Dato y algunos de ellos, los adictos incondicionalmente al señor Maura, se retirarán de la política. Otros de tendencias avanzadas pasarán al campo liberal.

Por lo que respecta al actual gabinete, su labor se hará más fácil, pues no tendrá que luchar contra la oposición de los mauristas, ya que el jefe del partido ha resuelto abstenerse de combatir ó apoyar al gobierno.

HECHO MISTERIOSO

¿Crimen ó suicidio?

MADRID, Noviembre 1.°—Telegrafian de San Sebastián que aumenta el interés del vecindario, por los detalles relativos al hecho misterioso del suicidio de Cipriano Abrego, acerca del cual he enviado en estos días las informaciones conocidas en esta capital. La detención del general Fernández Guijarro es uno de los incidentes que da mayor importancia á este asunto.

Hoy los médicos forenses de aquella ciudad practicaron la autopsia al cadáver y de las apreciaciones hechas, parece que existen indicios que hacen sospechar se trata de un crimen y no de un suicidio.

Comunican también que el juez de instrucción se presentó en la casa de Cipriano y la viuda se negó á abrir. Accedió á los constantes requirimientos del juez y en momentos en que éste entraba en el piso la criada se arrojó por la escalera con el propósito, según dijo, de suicidarse.

Tanto la criada, como la viuda de Cipriano han sido detenidas é incomunicadas. Hoy prestaron declaración y acerca de las manifestaciones hechas se guarda absoluta reserva.

Por el resultado de las indagaciones hechas, la opinión pública duda de si se trata de un suicidio ó de un crimen. Acerca de esto se hacen diversos comentarios.

Por lo que respecta á la detención del general inspector médico Fernández Guijarro, las autoridades militares, no han adoptado resolución alguna.

En memoria de un pianista

BARCELONA, Noviembre 1.° — Se verificó esta tarde con gran solemnidad el acto de colocación de una lápida conmemorativa en la casa donde nació el pianista barcelonés Malats, fallecido no hace mucho tiempo.

Asistieron algunas autoridades, la banda de músicos del municipio, los coros de Clavé y numerosa concurrencia.

Pronunciáronse discursos enalteciendo la memoria del notable pianista.

Manifestación radical prohibida

MADRID, Noviembre 1.°—El consejo de ministros resolvió prohibir la manifestación que los elementos de las juventudes radicales, habían anunciado para mañana, como acto de protesta contra determinados ministros del actual gabinete.

La convocatoria para la manifestación anunciaba que el acto se realizaría "de grado ó por fuerza".

El ministro de la Gobernación anunció en el consejo que impartiría las órdenes del caso para impedirlo, y que si fuese necesario procedería con

La resolución del consejo de ministros ha causado entre los radicales bastante efervescencia.

La presidencia del consejo de Estado

MADRID, Noviembre 1.°—En reemplazo del señor Navarro Reverter ha sido designado para la presidencia del consejo de Estado, el duque de Mandas.

La designación ha sido bien recibida.

El gobernador de Barcelona

BARCELONA, Noviembre 1.°—Esta tarde tomó posesión de su cargo el nuevo gobernador civil de la provincia, señor Andrade.

Entre éste y el señor Francos Rodríguez se cambiaron afectuosos discursos, y acto seguido se verificó la presentación del personal de las diversas reparticiones del gobierno, al cual dedicó entusiastas frases de elogio el gobernador dimisionario.

Agresión de marroquíes — Dos españoles muertos

MADRID, Noviembre 1.° — Comunican de Ceuta que un cabo y seis soldados españoles que lavaban la ropa en uno de los arroyos de la zona de Benimesala, fueron agredidos por varios marroquíes, los cuales hicieron numerosos disparos sobre aquéllos, dando muerte á dos.

Los soldados contestaron á la agresión, y poco después salieron tropas de las posiciones cercanas para perseguir á los agresores.

La huelga en Río Tinto

MADRID, Noviembre 1.° — Comunican de Río Tinto que un grupo de huelguistas de aquellas minas incendió hoy las instalaciones de uno de los pozos, que ardieron, causando daños de consideración.

La huelga continúa con iguales caracteres de gravedad, que durante los pasados días.

Ecos de un naufragio — Tripulantes salvados

MADRID, Noviembre 1.°—Telegrafian de Vigo, que el vapor "Cantabria" recogió treinta y seis náufragos del vapor "Velázquez", que encalló hace pocos días en las cercanías de la costa.

Cuatro tripulantes de aquella embarcación, hábiles nadadores, se echaron al agua, y lograron entrar en el "Velázquez", rompieron la puerta del puente y recogieron el cadáver del capitán, que según comuniqué, se suicidó instantes después de haber ocurrido el accidente.

El cadáver del marino presenta una herida de bala en el frontal y otra en el cuello.

Temporal en Las Palmas — Grandes perjuicios

MADRID, Noviembre 1.°—Comunican de Las Palmas, que reina fuerte temporal en casi toda la isla, principalmente en la costa. En el puerto, el mar presenta un aspecto imponente.

Hoy, el oleaje tenía tal intensidad que causó muchos destrozos en las obras del muelle.

De Lanzarote llegan noticias semejantes. A consecuencia de las lluvias varias calles de la ciudad se anegaron, causando daños de consideración. Los paseos, postes telegráficos y faroles han sido derribados por la corriente.

En los campos de las islas, la situación es crítica.

Embarcación zozobrada—Salvamento de náufragos

MADRID, Noviembre 1.°—Comunican de La Coruña que, á consecuencia de los fuertes temporales que reinan en la costa, zozobró hoy la embarcación francesa de vela "Patrie" que se dirigía al Havre con un importante cargamento de bacalao.

Murieron el primer oficial y dos marineros. El resto de la tripulación logró salvarse en botes y balsas, en los cuales permanecieron muchas horas, sufriendo grandes penalidades.

Cuando los náufragos se hallaban en situación desesperada, llegó el vapor alemán "Kronprinzessin Cecilie", que recogió á veintidós de los tripulantes.

Estos llegaron hoy á La Coruña, en donde han sido objeto de cuidados especiales.

ITALIA

LAS ELECCIONES DE DESEMPATE

PRONOSTICOS Y COMENTARIOS

Incidentes en varias ciudades

ROMA, Noviembre 1.°—"La Tribuna" asegura en su número de hoy que á pesar de la enorme actividad desplegada por las agrupaciones revolucionarias para asegurarse el triunfo en los comicios de desempate que se realizarán mañana, en la mayor parte de los distritos triunfarán los candidatos constitucionales, pues una parte de los electores, que se abstuvo de votar en la confianza de que los socialistas resultarían derrotados como los republicanos, habiéndose apercibido de su error concurrirá á las urnas para impedir que las ventajas parciales conseguidas por aquellos se acentúen.

"La Tribuna" insinúa que la nueva Cámara, según todas las probabilidades, estará formada por 375 constitucionales inclusive los católicos, 65 socialistas de los distintos matices, 13 republicanos y 55 radicales, y agrega que los parlamentarios favorables á la empresa Libica serán 435.

En los círculos políticos locales se comentan en términos discrepantes estas manifestaciones del órgano oficioso referido y se espera con particular interés el éxito de los desempates que degen realizarse mañana en Como, en donde están en lucha, el vicepresidente de la Cámara, hon. Pablo Cáreano y el sindicalista Noseda, en Correggio en donde lucharán el hon. Cottafavi y el sindicalista Starti y en Valle Lucania, cuyo diputado cesante, hon. Taiamo, debe de medirse con el general Imbriaco. En estos tres distritos los candidatos ministeriales tienen contadas esperanzas de salir triunfantes, á pesar de su larga y brillante actuación política.

ROMA, Noviembre 1.°—Noticias llegadas de las varias regiones confirman que las autoridades tomaron todas las disposiciones necesarias para impedir que se renueven en las elecciones de mañana los incidentes ocurridos el domingo pasado.

En todos los grandes centros las fuerzas estarán acuarteladas y prontas á acudir adonde sea necesario.

La lucha será reñidísima en Roma, Nápoles, Génova, Milán y Ravena, y en general, en todas partes en donde los populares lucharán contra los constitucionales. Carácter de especial importancia asumirá la elección de Ancona en donde el republicano Pacetti, abandonado por sus correligionarios intransigentes, luchará con el apoyo de sus amigos personales y de los democráticos constitucionales contra el conservador Petrelli, sostenido por los católicos.

ROMA, Noviembre 1.°—Telegrafian de Génova que en los círculos políticos de aquel puerto reina la mayor efervescencia y se teme que mañana se produzcan numerosos incidentes.

La efervescencia se acentuó con motivo del tumulto ocurrido hoy en un "meeting" organizado por los socialistas, á consecuencia de haber sido disparado un tiro de revólver por uno de los católicos promotores, mientras

ocupaba la tribuna el conocido socialista Calda.

El acto descabellado del católico provocó una violenta reacción entre los demócráticos, librándose entre ambos bandos una riña, durante la cual varias personas quedaron heridas ó contusas. Intervino la policía, que disolvió la reunión, arrestando al católico aludido y á otras seis personas.

ROMA, Noviembre 1.° — Informan de Nápoles que se efectuaron hoy en dicha ciudad catorce "meetings", todos concluídos entre un desorden descomunal.

En la sección Stella reina el mayor entusiasmo entre los populares que confían en el triunfo de su candidato, profesor Labriola, sindicalista. Esta noche se realizó en su honor una imponente manifestación con antorchas, en la cual se dieron vítores á la causa popular y al candidato. A pesar de la excitación reinante, no ocurrió incidente alguno.

ROMA, Noviembre 1.°— También en esta capital los ánimos están agitadísimos, como lo demuestran los desórdenes ocurridos en los varios puntos en donde se efectuaron reuniones políticas.

Los candidatos nacionalistas visitaron hoy las varias secciones de sus respectivos distritos, pronunciando alocuciones patrióticas, y lo propio hizo el candidato socialista Campanozzi, que habló nueve veces, entre la tarde y la noche.

Uno de estos "meetings" se llevó á cabo frente al palacio de Bellas Artes. Los socialistas que le habían organizado, pretendieron impedir que los tranvías circulasen, lo que provocó una formidable reyerta.

Acudieron acto seguido numerosos carabineros y guardias de seguridad, que tuvieron que hacer numerosos disparos al aire, para intimidar á los socialistas, quienes se resistían á disolverse. Durante el tumulto, fué herido gravemente de un bastonazo en la cabeza uno de los guardias por un obrero, que fué inmediatamente detenido junto con una decena de correligionarios, convictos de desacato á la autoridad policial.

ROMA, Noviembre 1.°—Se anuncia á última hora que se retiran de la lucha los candidatos, hons. Gallo y Strigari, cuya elección fué emparada respectivamente, por el clerical Juan Micciché, y el liberal doctor Scialoia, en los distritos de Girgenti y Pozzuoli.

Esta actitud, que es comentadísima, responde á causas personales más bien que á la convicción anticipada de una derrota.

Se agrega que los demócráticos sufragantes en el 4.° distrito de esta capital votarán por el duque Gaetani, á pesar de que éste haya retirado su candidatura. También esta noticia es comentadísima.

"Il Messaggero", al comentar los últimos telegramas recibidos respecto de las elecciones de mañana, asegura que en el 75 por ciento de los distritos en que lucharán los populares, éstos tienen el triunfo seguro.

IMPORTANTE COMBATE EN CIRENAICA

Nueva derrota de los rebeldes

ROMA, Noviembre 1.°—Telegramas oficiales de Bengasi refieren que el comando de aquella plaza fué informado que al Oeste de Ania habían acampado algunos centenares de rebeldes, con el evidente propósito de organizar una base de guerrillas y molestar á los puestos avanzados italianos.

El coronel Latini, comandante de las fuerzas auxiliares, fué encargado de desalojar inmediatamente á los enemigos y posiblemente cortarles la retirada.

Con este objeto, Latini hizo avanzar tres compañías de áscaros eritreos desde el reducto de Messa hacia Ania y avanzó contemporáneamente desde Ania hacia el campamento de los rebeldes con otras dos compañías eritreas y una batería también eritrea, al mando del capitán Verdiani.

El avance de las dos columnas se realizó con la mayor rapidez y sigilo, tanto que los expedicionarios lograron atacar casi de sorpresa, por dos puntos distintos, á las posiciones enemigas, defendidas por una harca de 500 hombres, entre jinetes é infantes.

Diezmados por la brillante acción de la batería Verdiani, cargados á la bayoneta por los áscaros que realizaban prodigios de valor, los rebeldes, luego de una refiida pero breve resistencia, fueron completamente arrollados y buscaron salvarse desparramándose en todas direcciones, pues estaban á punto de ser rodeados por completo.

Debido á su desorganización, más de cien de ellos cayeron muertos y muchos otros gravemente heridos, quedando éstos prisioneros. Los áscaros, por su parte, tuvieron dos muertos y diez y siete heridos y conquistaron un importante botín en armas, municiones, arreos y víveres.

Los diarios comentan, en términos complacidos el nuevo triunfo conseguido por los expedicionarios, pero la mayor parte de ellos piden explicaciones respecto de la táctica seguida por el gobierno últimamente en Cirenaica.

"Il Secolo", en efecto, pone de relieve que hace poco fué disuelta la columna volante al mando de Latini y fueron dados de baja los auxiliares libicos, procediéndose, además, á repatriar varios contigentes de tropas italianas.

"Al tomar estas disposiciones, añade el popular diario milanés, el gobierno manifestó que era posible ya reducir el efectivo de las fuerzas que operaban en Cirenaica, en vista de haber quedado dicha región completamente tranquila y haber sido cumplido el plan formulado por la gobernación para asegurar dicha tranquilidad.

"Los hechos demuestran lo contrario, esto es, que á menos de dos semanas de la disolución de la columna Latini ha sido necesario librar un reñido combate para desalojar á un fuerte núcleo de rebeldes de una localidad situada á tan corta distancia de nuestras posiciones y en la zona en que creíamos definitivamente establecida nuestra dominación.

"¿Cuál es, entonces, el programa que lleva el general Ameglio? El de reemplazar á Briccola en el papel de "Fabio cuntator", que parece haber cansado al ex gobernador en los dos años desde que lo desempeñaba? Es de confiar que el gobierno no baraje los naipes y extienda su juego con el único fin de formarse una sólida base electoral ó parlamentaria. La nación tiene el derecho de saber el por qué de ciertas resoluciones que en apariencia resultan descabelladas y espera, en su patriotismo, que en la ocupación de Cirenaica no se repitan, por espíritu de economía que ya sería tardío ó por razones políticas que interesan á un jefe de gabinete, pero no al pueblo, los errores perpetrados en Eritrea."

EL VATICANO, CHILE Y EL BRASIL

Cartas de Pío X y de Merry del Val

ROMA, Noviembre 1.°—Las "Actas Apostólicas", publican una carta dirigida al arzobispo de Santiago, monseñor González Eyzaguirre, y á los demás prelados y personalidades chilenos, que en ocasión de los tumultos habidos en Chile contra el internuncio pontificio, se apresuraron á exteriorizar á la Santa Sede sus sentimientos de devoción y respeto. En dicha carta el Papa agradece al arzobispo su actitud y expresa la confianza en la inalterabilidad del espíritu religioso de los chilenos.

Las "Actas" publican también una carta enviada por el cardenal Merry del Val al arzobispo de Río de Janeiro, cardenal Arcoverde Albuquerque Cavalcanti, en la cual se expresan el agradecimiento del santo padre y su complacencia respecto del mensaje presentado por los peregrinos brasileños que le visitaron últimamente. La carta termina con la afirmación de que Pío X, apreciando la devoción de los prelados y feligreses brasileños, les envía su bendición.

Fallecimiento de un periodista

ROMA, Noviembre 1.° — Falleció hoy en esta capital, el doctor Carlos Marini, decano de los periodistas católicos de esta capital y ex capitán de la guardia palatina.

El extinto dirigió el periódico "La Frusta" y colaboró en algunos diarios católicos, entre ellos "La Vera Roma", ocupándose especialmente de asuntos judiciales.

Escribió buenos versos en dialecto romanesco, y era hombre de amplia cultura, muy bien conceptuado aún entre los adversarios políticos.

En la armada

ROMA, Noviembre 1.°—Telegrafian de Spezia, que el nuevo comandante en jefe de la escuadra activa, vicealmirante Marcelo Amero D'Aste Stella, embarcado en el acorazado "Dante Alighieri", donde enarbola su insignia, asumió hoy oficialmente su cargo con las formalidades de estilo.

Los dramas de los celos

ROMA, Noviembre 1.° — Dicen de Cassino, Caserta, que la joven Asunción Iorio, impulsada por los celos, hirió de un tajo en la cara con una navaja de afeitar, á su amante, el oficial de policía Montella, y acto seguido se suicidó, degollándose con la misma arma.

Las grandes inundaciones en el Norte de Italia

ROMA, Noviembre 1.°—Se confirman las noticias alarmistas llegadas anoche de las regiones del Norte de Italia, respecto de los enormes perjuicios causados por las inundaciones originadas por las grandes crecientes de algunos ríos.

Ulteriores telegramas de Placencia, anuncian que el nivel del Po crece á razón de tres centímetros por hora, existiendo el peligro de que la creciente logre derrumbar las obras de defensa adicionales que contienen su cauce en proximidad de lo poblado, hecho que resultaría de terribles consecuencias para toda la fértil y rica zona agrícola é industrial que atraviesa en el distrito de Placencia el río citado.

De Pavía refieren que también el nivel del Ticino está subiendo en proporciones alarmantes, aunque menores que las del Po.

No es posible, por el momento, formular un cálculo exacto respecto de la importancia de los perjuicios causados por la inundaciones, ni comprobar el número de víctimas habidas, pero es indudable que los siniestros tuvieron en las varias provincias inundadas fatales consecuencias.

Accidente sin consecuencias á un volador

ROMA, Noviembre 1.°—Comunican de Pesaro que el volador militar Bolla, intentó hoy seguir su viaje aéreo á pesar de las difíciles condiciones atmosféricas.

En efecto, se levantó con su aeroplano hasta la altura de 200 metros, pero acto seguido tuvo que bajar á tierra con motivo del furioso viento contrario. Su aparato estuvo varias veces á punto de zozobrar y se debe tan sólo á la admirable presencia de espíritu del arrojado volador que no ocurriera una catástrofe.

El público que se había reunido para presenciar su partida le tributó entusiastas aplausos, demostrando así que á pesar del éxito contrario de su tentativa apreciaba en lo debido su temerario atrevimiento.

Cordialidad ítalo-norteamericana

ROMA, Noviembre 1.°—Dan cuenta de Nápoles que las autoridades civiles y marítimas locales y el Círculo Naval preparan varios festejos en honor de la escuadra norteamericana que visitará próximamente aquel puerto. El estado mayor de la escuadra será obsequiado con un gran banquete y una brillante recepción.

FRANCIA

CONGRESO DE LA JUVENTUD REPUBLICANA

PARIS, Noviembre 1.° — Las asociaciones de la Juventud Republicana se reunieron hoy en congreso en Reims.

Se ocupan principalmente de los medios que deberán ser adoptados para resistir á la propaganda de los partidos reaccionarios.

Fué votada una moción en favor del sufragio femenino.

NOTICIAS DE MARRUECOS

PARIS, Noviembre 1.° — Telegrafian de Rabat, que los indígenas de las tribus inmediatas á Agadir trataron de impedir la construcción de un blockhaus destinado á asegurar la pacificación de aquella región.

Atacaron á los soldados que trabajaban en esa obra, pero fueron bombardeados por el crucero "Duchayla", que les causó numerosas bajas y consiguió dispersarlos.

PARIS, Noviembre 1.° — Telegrafian de Marsella que partió de aquel puerto el trasporte "Doukhala", á bordo del cual se dirigen á Marruecos numerosos oficiales y funcionarios.

Lleva además, un importante cargamento de material bélico.

EL CRUCERO DEL VAPOR "GALLIA"

PARIS, Noviembre 1.° — Telegrafian de Palma de Mallorca que llegó á aquel puerto el vapor "Gallia", de la compañía Sud-Atlántica, que realiza un crucero de estreno.

Los pasajeros se declaran encantados del viaje y organizan á bordo una fiesta española.

Al llegar á Palma fué celebrado un banquete á bordo, hallándose presentes, entre los invitados, representantes y periodistas argentinos uruguayos y brasileños.

Se pronunciaron discursos en favor del robustecimiento de los lazos de amistad que unen á Francia con los países sudamericanos.

De Palma de Mallorca se dirige el "Gallia" á Argel.

Congreso del partido Republicano Socialista

PARIS, Noviembre 1.°—Telegrafian de Grenoble que celebró sesión de apertura el congreso del partido Republicano Socialista, reunido en aquella ciudad, para estudiar la situación del partido y su programa en vista de las próximas elecciones generales.

Asistieron numerosos delegados procedentes de todos los departamentos.

PARIS, Noviembre 1.° — Telegrafian de Grenoble que el congreso del partido Republicano Socialista tomó la palabra M. Augagneur, diputado por Lyon, quien preconizó una lucha enérgica contra los reaccionarios y los nacionalistas.

Fallecimiento de un general

PARIS, Noviembre 1.°—Se anuncia que falleció el general de división de reserva Charles Edmond Félix Rollat, comendador de la Legión de Honor.

Candidatura de un sacerdote prohibida

PARIS, Noviembre 1.°—Comunican de Cambrai que el arzobispo de aquella diócesis prohibió el actual diputado demócrata cristiano por la primera circunscripción de Hazebrouck, abate Lemire, que ocupa dicha banca desde 1893, que vuelva á presentar su candidatura en las próximas elecciones generales para la renovación de la Cámara.

El gran visir de Marruecos

PARIS, Noviembre 1.°—Telegramas recibidos de Tánger, confirman que El Guebbas, fué nombrado gran visir en reemplazo de El Mokri, que presentó su dimisión.

Visitas á los cementerios

PARIS, Noviembre 1.°—A pesar de la lluvia, fueron muy visitados hoy los cementerios de esta capital.

El prefecto de policía, M. Hennion, visitó el cementerio de Montparnasse y depositó flores y coronas al pie del monumento elevado á las víctimas del deber.

La Copa Pommery

PARIS, Noviembre 1.°—Se anuncia que el conocido volador M. Gilbert, se ha hecho acreedor á la Copa Pommery, para el mes de Octubre pasado, mediante el vuelo realizado ayer, en el cual recorrió una distancia de 1.050 kilómetros sin tocar tierra.

El coronel von Winterfeld

PARIS, Noviembre 1°—Telegrafian de Grisolles que el general Hartmann, por encargo del ministro de Guerra, M. Etienne, visitó al agregado militar de la embajada alemana, coronel von Weinterfeld, que fué herido en un accidente de automóvil ocurrido durante las maniobras del Sudoeste.

El herido se halla muy mejorado.

INGLATERRA

CARRERAS EN AUSTRALIA

Otras informaciones deportiv

SERVICIO EXCLUSIVO PARA "LA PRENSA" DE SUS CORRESPONSA

bros de la comisión un banquete, al que asistió también el ministro de Chile, doctor Miguel Cruchaga.

TURQUIA

MISION MILITAR ALEMANA

Los poderes de su jefe

CONSTANTINOPLA, Noviembre 1.° —Se publicó hoy un "iradé" imperial, el que anuncia oficialmente que ha sido contratada una misión militar alemana para que coopere en la reorganización y la instrucción del ejército otomano.

Se anuncia también que el jefe de la nueva misión militar alemana, general Liman von Sanders, está investido de poderes muy amplios y muy superiores á los que tenía el mariscal von der Goltz.

ESTADOS UNIDOS

GRAN INCENDIO EN JACKSON

Desórdenes populares

NUEVA YORK, Noviembre 1.°—Anuncian de Jackson, Kentucky, que se declaró en esa ciudad, un voraz incendio en el centro comercial, quedando reducidas á escombros, dos manzanas de edificios, incluso el correo principal, un hótel y dos iglesias.

Con motivo de este desastre se produjeron numerosos conflictos; el pueblo desmoralizado intentó saquear varios negocios.

El gobernador solicitó el llamamiento de las milicias para proteger las propiedades.

LAS SUFRAGISTAS DE CHICAGO

Discurso de Mrs. Pankhurst

NUEVA YORK, Noviembre 1.° — Anuncian de Chicago, que una enorme concurrencia asistió esta noche al "meeting" de las sufragistas en que la agitadora inglesa Mrs. Pankhurst pronunciaba su primer discurso. En medio del mayor entusiasmo, la oradora habló extensamente sobre los derechos de la mujer que no pueden ser diferentes de los del hombre en bien de la humanidad. Atacó duramente al militarismo, y dijo que la mujer americana no tendrá seguramente que recurrir á la violencia para obtener el sufragio.

Hablando sobre el ataque contra Asquith, hoy en Londres, dijo que era perfectamente justificado y significaba un esfuerzo eficaz en favor de las aspiraciones sufragistas.

PORTUGAL

GRANDES INUNDACIONES

LISBOA, Noviembre 1.°—En todo el país las lluvias torrenciales causan grandes perjuicios.

La crecida del Tajo es alarmante; las campiñas de Santarem, Almeirin y Alpiarce están completamente inundadas.

RUSIA

Botadura de un submarino

SAN PETERSBURGO, Noviembre 1.°—Telegrafían de Nicolaieff, puerto del Mar Negro, que fué lanzado hoy en los astilleros de ese puerto un submarino acorazado.

SUECIA

El agregado militar de Rusia

ESTOCOLMO, Noviembre 1.°—Este gobierno, accediendo al pedido de Rusia, confirmó oficialmente el anuncio de que el agregado militar de la legación de aquella potencia, abandonó voluntariamente su puesto en esta capital, y no fué obligado á hacerlo por Suecia. Se negó, en cambio, á declarar, como lo pedía el gobierno ruso, que lo admitiría de nuevo en calidad de agregado militar.

En los círculos bien informados se dice que el agregado susodicho que abandonar su puesto, porque se dedicaba abiertamente al espionaje.

JAPON

Aniversario del emperador

TOKIO, Noviembre 1.°—Se celebró ayer en todo el país con gran entusiasmo el 34.° aniversario del emperador Yoshihito. Hubo numerosos festejos populares, y se realizó una parada militar que resultó brillante. Ciento cincuenta mil niños cantaron el Himno Nacional frente al palacio.

AUSTRIA HUNGRIA

Acuerdo entre compañías navieras

VIENA, Noviembre 1.° — En los círculos interesados se anuncia que la compañía de navegación Canadian Pacific se adherirá probablemente al acuerdo que existe entre las principales compañías navieras que hacen el servicio para el Norte del Atlántico.

PARAGUAY

EXPOSICION DEL CENTENARIO

La carestía de la vida

ASUNCION, Noviembre 1.°—Los hacendados han resuelto definitivamente organizar una feria ganadera para el próximo mes de Mayo, con motivo de festejarse en esa fecha el primer centenario de la independencia.

El doctor Galeano, director del departamento de Fomento, comunicó á los hacendados que el Poder Ejecutivo tomará por su cuenta la responsabilidad del seguro de los animales expuestos, y que contribuirá con algunos premios.

El local en que tendrá lugar la exposición de animales, será el edificio ocupado actualmente por la oficina revisora de tabaco, conocido con el nombre de teatro López.

Los hacendados resolvieron constituir una comisión ejecutiva y otra consultiva, compuesta de los doctores Osuna, Bobadilla, Sosa, Legal y Huerta, y señores Uriarte, Jorba, Igorbri, De los Ríos, Cedrez, Juan Miltos y otros.

—La Unión Gremial acordó, en su última reunión activar los trabajos para preparar un gran acto de protesta contra la carestía de la vida.

BILLETES BRASILEÑOS FALSIFICADOS

ASUNCION, Noviembre 1.°—La policía está sobre la pista de unos circuladores de billetes de Banco brasileños falsificados, del valor de diez mil reis.

Los billetes están bien falsificados.

Se distinguen solamente en la poca delicadeza del trazo y en la calidad del papel.

Se asegura que la falsificación ha sido hecha fuera del país, y se supone que sea en el Brasil ó en Montevideo.

—La cancillería recibió una comunicación del cónsul del Paraguay en Berlín, anunciando que el ex ministro alemán de Colonias, Von Linde Kist, actualmente en Río de Janeiro, visitará este país con el propósito de estudiar sus actuales condiciones de progreso y perspectivas que ofrece para el trabajo.

CHILE

LA HUELGA FERROVIARIA

INCITACION A LOS MARINOS DE LA ESCUADRA

Declaraciones presidenciales

SANTIAGO DE CHILE, Noviembre 1.°—Anoche circularon rumores de que los huelguistas de Valparaíso habían intentado sobornar á la marinería de un buque de la armada.

Efectivamente se ha recibido una comunicación que dice así:

No contentos algunos individuos que cooperan á la huelga con su actitud de visitar las fábricas y talleres, etc., para incitar á los trabajadores á abandonar sus tareas, tuvieron la osadía increíble de dirigirse en la tarde de ayer al buque-jefe de la escuadra, acorazado "Obligado" á incitar á la marinería á ponerse á tierra.

Hacían esta prédica desde una chalupa en que iban muchos individuos capitaneados por un tal Araneda, y afirmaban á voces á la marinería que en tierra encontrarían miles de trabajadores que los acompañarían y prestarían ayuda. Para reprimir tan inaudita conducta, los jefes de las naves hicieron aprehender á los jefes aludidos, y asegurados convenientemente, los enviaron á tierra, para ser puestos en un lugar de prisión.

Con este objeto avisaron á la autoridad administrativa, la que prestó las fuerzas para custodiarlos y conducirlos á la sección de detenidos, donde ahora se hallan.

Fué recibida por el presidente de la República, una comisión de los huelguistas de Valparaíso, la cual, al exponerle las razones del movimiento, protestó contra las medidas de rigor tomadas por el intendente de la provincia.

Respondió el señor Barros Luco, que á pesar de la ausencia del ministro del Interior, procuraría despachar, cuanto antes, las peticiones que le eran formuladas, aunque ellas no fueran aceptables en su totalidad.

Confirmando este último aserto, manifestó que el decreto que imponía como obligatorio el que se fotografiara á todo el personal de los ferrocarriles fiscales, era indispensable que se cumpliese, y su anulación, exigida tan sólo por algunos, significaría decir, sin razón alguna, las poderosas causales que abonan la medida.

En cuanto á las demás peticiones indicadas, el presidente prometió que ellas serían despachadas cuanto antes por el Congreso nacional, de cuya consideración penden en la actualidad.

Ocupándose de la actitud asumida en el curso de la huelga por las autoridades civiles de Valparaíso, el señor Barros Luco declaró categóricamente á los peticionarios, que no podía entrar á juzgar sino aquellas resoluciones en realidad atentatorias á la justicia ó al derecho constitucional de los ciudadanos, pues en las actuales circunstancias, el gobierno debe ser el primero en preconizar toda labor encaminada á mantener inalterable el orden público.

El comité regresó á Valparaíso para dar cuenta de su cometido á los gremios obreros.

LA INMIGRACION MALSANA

SANTIAGO DE CHILE, Noviembre 1.°—"El Mercurio" y "La Mañana", piden editorialmente la sanción del proyecto de ley de residencia, en vista de la invasión que se produce en Chile de los elementos conocidos como inmigración malsana.

—El Senado pasó al ministerio de Industrias una nota, solicitando la inclusión en los asuntos que deben tratarse en sesiones extraordinarias, de los proyectos de reforma de los servicios dependientes de la sección bosques, pesca y caza, de ese ministerio.

—El intendente de Maule comunicó al ministro de Industrias, que últimamente han observado en Cauquenes casos de enfermedad que parecen ser iguales al mal de cadoras.

El día de los muertos—Fiesta japonesa

SANTIAGO DE CHILE, Noviembre 1.°—Los cementerios se van muy concurridos.

Las tumbas, grandes y pequeñas, de ricos y de pobres, están llenas de flores y recuerdos.

Los tranvías van repletos.

—Se encuentran en Concepción, con el fin de visitar la exposición agrícola, los ministros de Colombia y Bolivia.

—Las fiestas de ayer y anoche en la legación del Japón, se vieron muy concurridas por miembros del gobierno, el cuerpo diplomático y la alta sociedad, como prueba de la estimación de que goza el ministro, señor Ekioki.

PERU

EL PLEITO CON EL ECUADOR

LIMA, Noviembre 1.°—Se dice que merced á las gestiones de un distinguido diplomático, pronto terminará la controversia de límites entre el Perú y el Ecuador.

—Parece que la crisis ministerial se complica.

Hasta ahora nada se ha resuelto sobre la reorganización del gabinete.

BOLIVIA

La Cámara de Diputados—Enseñanza religiosa — La reforma bancaria.

LA PAZ, Noviembre 1.°—El presidente de la Cámara de Diputados, doctor José Carrasco, obtuvo 30 días de licencia y se marchó á la capital chilena, por motivos de salud.

—Fué designado delegado nacional en el territorio del Gran Chaco, el general Cárlos Villegas, y secretario, el señor Alejandro Trigo.

—El Senado rechazó un proyecto que prescribía la enseñanza de la religión católica en las escuelas de la República.

—Se marchó á Cochabamba el ex presidente doctor Eleodoro Villazón, que fijará allí su residencia.

—La prensa pide á la Cámara de Diputados que resuelva de una vez el proyecto de reforma bancaria para ocuparse de otros de importancia, especialmente del presupuesto nacional, pues sólo faltan veinte sesiones para que termine la legislatura.

BRASIL

EL PROTECCIONISMO Y EL AMAZONA"

Influencia en el separtismo

RIO DE JANEIRO, Noviembre 1.° —En la sesión que celebró la Cámara, el diputado Monteiro Souza comentó el proteccionismo.

Su colega Calogeros lo secundó, diciendo que el proteccionismo fomenta el movimiento separatista de la región amazónica, y que dos grandes Estados abandonen la Unión Brasilefia.

—El senador Ruy Barbosa, consultado por "A Noite", declaró que es absurda é injustificable la prohibición que desembarquen los portugueses, que fueron de aquí á luchar por la restauración de la monarquía en su patria.

—Falleció el consejero Joao Pedreira Couto Ferraz.

UN "MATCH" TRAGICO

RIO DE JANEIRO, Noviembre 1.° —Telegrafían de Porto Alegre, capital del Estado de Río Grande, que en circunstancias en que se realizaba en Bagé un partido entre los teams combinados International y Sportsman, el señor Tomás Scabillon, recibió en el pecho una pelota que le tiró involuntariamente otro jugador.

Como desconfiase de que el espectador Satyro Biltencourt lo ridiculizaba, le hizo varios tiros de revólver.

Se defendió Biltencourt y le dió muerte.

EL VIAJE DE ROOSEVELT

RIO DE JANEIRO, Noviembre 1.° —Se recibieron comunicaciones informando que Mr. Roosevelt sigue su gira por el interior del país sin novedad.

Llegará mañana á Porto Alegre, capital de Río Grande, donde el gobierno del Estado le ofrecerá un banquete.

Por la noche partirá á Santa Ana do Livramento, para seguir de allí á Montevideo en un tren expreso que ha preparado en la frontera el gobierno uruguayo.

Asuntos navales—La conmemoración de los difuntos

RIO DE JANEIRO, Noviembre 1.° —Fué ofrecido en Petrópolis un "picnic" al comandante y los oficiales del crucero "Venota".

—El ministro mandó examinar la pólvora existente en los buques de guerra.

—Se jubiló el capitán de mar y guerra que comanda el "Benjamín Constant".

—El presidente Fonseca visitó la tumba de su esposa, en la que depositó flores.

—Se trasfirieron para el lunes las ceremonias de difuntos en los templos; pero empezaron las visitas á los cementerios.

REPUBLICA ORIENTAL

LA VISITA DE ROOSEVELT

IMPRESIONES SOBRE AMERICA

EL CARACTER Y LA INTELECTUALIDAD

Entrevista con un periodista

MONTEVIDEO, Noviembre 1.° — Por comunicaciones recibidas de Santos, se sabe que Mr. Roosevelt ha demorado su viaje á Montevideo, y que no llegará á esta capital hasta el 6 del corriente mes.

Se dice ahora que su permanencia aquí será de varios días; lo que de resultar cierto, será motivo para que el programa de agasajos sufra modificaciones y ampliaciones.

El tema de la conferencia que dará Mr. Roosevelt en el Ateneo, es: "Las virtudes esenciales de una democracia".

Hará la presentación del conferenciante el doctor Williman, rector de la Universidad.

El gobierno ofrecerá á Mr. Roosevelt el cañonero "18 de Julio", para trasladarse á Buenos Aires.

Un periodista uruguayo que se trasladó á San Pablo (Brasil), con la misión de entrevistar á Mr. Roosevelt, tramite más impresiones.

Entre otras cosas, refiere las declaraciones que en el curso de la conversación le hizo.

Dijo que ama á los pueblos del Sur en cuanto tiene de independientes y de laboriosos. Es una tontería lo de su imperialismo. Mi país anhela, agregó, fomentar sus relaciones con las otras repúblicas americanas y está interesado en que se desenvuelvan propiciamente sus grandes energías.

Las dos grandes razas del continente geográfica y etnicamente, están bien delineadas, con sus profundas características. ¿Por qué abrigar temores, que pueden conducirlos á desconfianzas? ¿Si nos conociésemos mejor, esto sería el momento de fomentar el intercambio.

Reneguemos de los "trust". Ellos son mi obsesión. Por combatirlos gasto de un envidiable caudal de energías, que me reserva con creces mi propia convicción de que salvo á la patria, amenazada por esos temibles pulpos.

Bien venidos sean, empero, los capitales extranjeros. Ellos son para nuestros campos, para nuestras industrias, lo que el aire en los pulmones.

Preguntado qué impresión le merecen las algaradas que de vez en cuando convulsionan la opinión de estos pueblos, contestó.

Pha, sonrió, tardando unos segundos en encontrar respuesta, veo esas cosas con tranquilidad paterna. Me explicaré; como los buenos padres veo las reyertas de sus progenies. Cosas de niños, cosas de pueblos jóvenes! Es del caso parodiar: aquí ya vendrá el desarrollo y con él la cordura que no siempre tenemos. Pero hasta que pasen esos señores, bueno será preocuparnos de la educación de los individuos. Es preciso hacer ciudadanos útiles á la patria. Eso se logra troquelando el carácter. He ahí lo que se necesita en América para que Europa vea en este continente lo que debe ver. Los individuos constituyen los pueblos y si ellos no tienen energía los pueblos abúlicos, forzosamente languidecerán.

Hagamos á nuestros jóvenes fuertes, intrépidos, justos, tesoneros, que sepan respetar y no admitan imposiciones. De lo contrario, somos pueblos perdidos.

Antes que usted se retire, añadió, apetezco decirle lo que yo entiendo por carácter: la suma de cualidades no intelectuales precisas para obtener eficacia: moral, resolución, coraje, energía, dominio de sí propio, intrepidez. Ahora viene lo hermoso: la firme convicción de que se habrá de vencer en toda lucha abierta.

No quiero yo, siguió diciendo, que se desdeñe el intelecto, no, sin la inteligencia, sobre todo, sin el genio, máxima expresión de aquélla, el adelanto del mundo sería irrisorio. Pero del mismo modo que hay preferimos la fuerza á la belleza, hemos de posponer á la inteligencia el carácter. ¡Cuántos políticos ilustres, de enorme caudal intelectivo han pasado por el mundo sin dejar huella benéfica por la falta absoluta de energía!!

CONVENCION NACIONALISTA

La concurrencia á los comicios

SANCIÓN FAVORABLE

MONTEVIDEO, Noviembre 1.° — Continuó hoy, hasta altas horas de la noche, la laboriosa sesión permanente de la convención del partido Nacional.

Se intensificó el debate respecto de la actitud del partido frente á las próximas luchas electorales.

Los partidarios de ambas tendencias en pugna, abundaron en argumentos para sostener sus respectivas tesis, y se pronunciaron extensos discursos en pro y en contra de la concurrencia del partido á las urnas.

La barra, que era numerosísima, se interesaba vivamente en la discusión, exteriorizando sus sentimientos en ruidosas manifestaciones que el presidente de la asamblea, doctor Silvan Fernández, se esforzaba en reprimir, recomendando orden y calma.

El doctor Duvinioso Terra, pronunció un elocuente discurso eleccionista.

Le siguió el doctor Eduardo Rodríguez Larreta, que defendió la concurrencia á las urnas.

Los abstencionistas declararon que acatarán las resoluciones de la convención, por la unión del partido y el mantenimiento de la disciplina.

Todos los oradores atacaron rudamente la situación oficial, conviniendo en que faltan garantías electorales, pero esperan que los futuros diputados combatirán sin tregua el fraude oficialista y no dejarán de reclamar de la más mínima arbitrariedad del poder.

Probablemente hasta las 2 de la madrugada no concluirá la sesión.

MONTEVIDEO, Noviembre 2 — A la 1.30 a. m. se clausuró la convención nacionalista en medio de un espíritu de confraternidad.

Se aprobó por gran mayoría la conducta del directorio y la concurrencia á las elecciones, que éste había dispuesto.

La barra aplaudió dichas decisiones.

Reinó gran entusiasmo.

ENCALLADURA DEL CRUCERO "MONTEVIDEO"

Los responsables del accidente

MONTEVIDEO, Noviembre 1.° — El fiscal militar, coronel Gonzáles, acaba de expedirse en el ya famoso asunto de la encalladura del crucero "Montevideo", que dió motivo á la instrucción de un proceso, ordenado por la superioridad.

Después de estudiar el voluminoso sumario levantado por el juez militar de instrucción, doctor José Luciano Martínez, el fiscal entabla la respectiva acusación formulada en términos que cree de responsabilidad al jefe y á los oficiales de esa nave de guerra.

Expresa el coronel Gonzáles en su vista, que el único responsable del siniestro ocurrido al "Montevideo", en las costas brasileñas, es el oficial de derrota, teniente de navío Arturo Dubra, á quien acusa de impericia y negligencia.

Termina pidiendo para éste la separación del servicio, como asimismo, la pena de dos años de prisión.

Esta vista ha causado impresión en los círculos navales.

EL CONGRESO CATOLICO

Proclamación de candidatos

MONTEVIDEO, Noviembre 1.°—Se reunió hoy el congreso católico con objeto de proclamar los candidatos para las próximas elecciones de diputados.

Se votó por aclamación, la siguiente lista:

Titulares, Juan Zorrilla de San Martín, Hugo Antuña, Miguel Perea, Darío Regules, Nadi Montero Bustamante, José Mesa, José Miranda, José Muñoz, Víctor Escardó Anaya, Ignacio Bergara, Pablo Ferrer, Juan Aragaraz, Ricardo Hughes, Juan Bassano, José Llambías de Oliver, Juan Varese, Tomás Blanco, Carlos Miller, Julio Conrad, Ricardo Alcorta Guerra, Enrique Ayala, Doroteo García Lagos, José Scinarino, Alberto Raggio Etchegaray.

Para la junta económico administrativa resultaron proclamados:

Titulares: Elbio Fernández, Ricardo Algorta, Luis Fernández, Conrado Hughes, Pedro Aguerre, Ricardo Machiñena, César Crosta, Angel Magirena, José Cardoso.

Para la junta electoral se proclamó:

Antonio Marán, Alfredo Alonso, Alfonso Cantalín, José Corradi, Esteban Cánepa, Justo Veras, Eleuterio Ramos Varzanoff, Dante Caproni, Pancasio Odiosábal.

En el vapor fluvial llegaron hoy de ésa, noventa miembros de la agrupación Democrática Católica Argentina, á fin de ofrecer una demostración al reverendo padre Grotte, fundador de los círculos católicos de ese país.

EL SEPELIÓ DEL SENADOR CASTRO

Imponente manifestación de duelo

MONTEVIDEO, Noviembre 1.°—Se realizó el sepelio del senador doctor Juan Pedro Castro, que alcanzó imponentes proporciones.

Entre los millares de personas que formaban el cortejo fúnebre, estaba todo cuanto de más distinguido cuenta esta sociedad.

Además de los altos poderes del Estado, estaban los miembros del ejército, la armada, y los más conspicuos del foro, la cátedra, las ciencias, las artes, la banca, la industria, el comercio, el periodismo, la juventud universitaria, los clubs políticos, como asimismo el cuerpo diplomático y consular extranjero.

En el cementerio Central hicieron uso de la palabra varias personas, entre ellas el doctor Otero, en representación del Senado; el doctor Lagarmilla, en nombre de la Cámara de Diputados; el doctor Prando en nombre del Ateneo, y el diputado doctor Carlos Onetto Viana.

LA PROPAGANDA REVOLUCIONARIA

Nacionalistas y batllistas

MONTEVIDEO, Noviembre 1.°—El diario del presidente de la República, dice que le sorprende el empeño que demuestra el órgano nacionalista "La Democracia", en hacer ambiente para la guerra.

No comprende el diario presidencial como puede hacerse propaganda bélica á un mes de las elecciones, después de haber proclamado candidatos y agitado la masa de su partido.

Con este motivo, "El Día" la emprende contra el partido Nacionalista, expresándose en términos violentos.

Motiva la indignación del diario oficialista, el siguiente párrafo del editorial de hoy de "La Democracia".

Nada más torpe que esa peregrina concepción del diario batllista: ¿quién derrama la sangre? ¡Pues ese es el bárbaro! Tal es su criterio de miope intelectual, que no sabe profundizar, ni relacionar las causas con los efectos. En política, en las grandes agitaciones colectivas, no basta derramar sangre para merecer el anatema de la historia, sino derramarla injustamente ó bajo la instigación de un móvil mezquino ó de un ideal equivocado.

Debe buscarse el que impulsó ese brazo á la violencia, ese espíritu colectivo á la justa desesperación, y si se lo encuentra, entonces sí, dígase sin temor de equivocarse: ese es el vivo representante del viejo rapaz salvajismo que vo una presa en cada derecho. Eso es lo que decimos del actual batllismo, de la influencia moral de la negativa de la prórroga de las boletas, de los basureros, de los viajes de legisladores á Piedras Blancas, de esas proclamaciones diputatorias que alzan un clamor de indignación en cada uno de los departamentos en que se encajan como cuñas, los candidatos desconocidos y malos.

Las obligaciones del Estado—El inspector de correos — Propaganda socialista.

MONTEVIDEO, Noviembre 1.°—El lunes próximo se dará comienzo por la tesorería general de la nación al pago del presupuesto general correspondiente del mes de Octubre, que acaba de terminar.

Al efecto, se han impartido ya por el ministerio de Hacienda las órdenes del caso.

—Presentó su renuncia del cargo de inspector general de correos, y al propio tiempo solicitó su jubilación en el cargo, el señor Bernardo Suárez, quien desde hace más de treinta años lo desempeña con beneplácito general.

—El comité ejecutivo del partido Socialista, interpretando el pensamiento de todos los trabajadores afiliados á esa agrupación, resolvió condenar públicamente toda tentativa de huelga general en estos momentos.

A tal fin lanzará de inmediato un manifiesto explicativo.

El mes que hoy empieza será aprovechado en todos sus días por los socialistas militantes, los que se proponen intensificar en todo el país la propaganda electoral á favor de sus candidatos.

Fallecimiento del doctor Jaureguiberry—El señor Adolfo del Campo

MONTEVIDEO, Noviembre 1.° — Falleció el doctor Elías Martín Jaureguiberry, elemento joven de positiva preparación, para quien estaban reservados triunfos legítimos en su carrera.

El doctor Jaureguiberry se graduó de medicina, siendo casi un adolescente, en la Facultad de Buenos Aires.

De esa capital partió para Treinta y Tres, y más tarde se radicó en la ciudad de Melo, donde contaba con numerosas simpatías por su espíritu generoso y caballeresco.

Durante la campaña de 1904, desempeñó las funciones de médico del ejército revolucionario nacionalista, comportándose valientemente.

A Montevideo había venido para someterse á un tratamiento médico.

Su sepelio dió lugar á una elocuente manifestación de aprecio y simpatía.

Figuraban en el cortejo los miembros del directorio y representantes de las autoridades del partido Nacional, y numerosos correligionarios.

—También fallecieron el acaudalado ciudadano argentino señor Adolfo del Campo y el sargento mayor Pedro Lagomarsino.

JUJUY

Elecciones de tres concejales

JUJUY, Noviembre 1.°—Mañana se terminarán las elecciones de tres concejales municipales por el departamento de la capital.

La nueva ley electoral, limita la calidad de elector á los que saben leer y escribir y poseán establecimientos.

Los ciudadanos deberán votar llevando su voto encerrado dentro de un sobre sellado, que con anticipación deberá distribuirse á los partidos políticos.

El sobre cerrado, después de firmado por el presidente, será depositado en la urna.

Solamente en el caso de que el ciudadano no llevase su voto en la forma indicada, el presidente del comicio le entregará el sobre abierto para que en el cuarto oscuro lo encierre.

Jubilación de un empleado — Comisión directiva de la sociedad Rural — Viajero.

JUJUY, Noviembre 1.°—La legislatura ha jubilado al jefe del registro civil de San Antonio, señor Isaac Royo y recaudador fiscal de Tilcara, á Antonio Torrico.

—Se pagaron los sueldos á los empleados de la administración de la provincia, por el mes de Octubre.

—Se nombró la comisión directiva de la Sociedad Rural, en la siguiente forma: Presidente, Víctor M. Gómez; vice, Julio Sánchez; secretario, Rufino Sáenz Rico; tesorero, Abelardo Córdoba; vocales: Adolfo Quintana, Teófilo Bustamante, Manuel Iturbe, Nicasio Navea y Sergio Alvarado.

—Llegó de ésa el señor Teófilo Bustamante.

CORDOBA

EL CONCEJO DELIBERANTE DE LABOULAYE

ACTITUD CENSURADA

Protestas del partido socialista

LABOULAYE, Noviembre 1.° — El secretario general del centro socialista, ha celebrado una larga conferencia con el jefe político del departamento, por mantener éste la prohibición de realizar una manifestación de protesta contra la mayoría del concejo deliberante, por la obstrucción que hace para la celebración de las sesiones.

El jefe político lo manifestó al representante del centro socialista, que no vieran en su negativa un desconocimiento de los derechos que les asiste para realizar la manifestación, sino únicamente el deseo de evitar situaciones violentas.

Le dijo, además, que tenía la seguridad de que el consejo se reuniría y luego celebraría sesión, regularmente.

Añadió que si así no ocurría, desde luego podía contar el centro con el permiso policial para realizar la manifestación.

El centro socialista dirigió un manifiesto al pueblo, en el que dice que desde la incorporación del concejal socialista al concejo deliberante, este cuerpo colegiado, no ha vuelto á celebrar sesiones, debido á la permanente inasistencia de los miembros de la mayoría, que en todo lo que va del período, sólo han asistido una sola vez á cumplir con los deberes del cargo; y esta vez, en verdad, á las instancias del jefe político del departamento, autoridad que ante la agitación que en el pueblo se levantara por la conducta incorrecta de la mayoría, se vió obligada á recordarle y hasta á exigirle á ella que concurriera al recinto de sesiones. Agrega que á raíz de esta reunión los concejales más disgustados con el triunfo socialista, presentaron sus renuncias, y el intendente municipal anunció la suya para completar el plan preconcebido de provocar la acefalía de la municipalidad.

Dice que se propone la mayoría desalojar de este modo al concejal socialista; pero advertido á tiempo el gobernador de la provincia del juego que se tramaba, pudo éste manifestarles terminantemente á aquéllos que tuvieran entendido que el gobierno no se prestaría á tales artimañas.

Agrega que convencida la mayoría de que sus planes se estrellaban contra los honestos propósitos del gobernante, desistieron del proyecto de acefalía y las renuncias se retiraron, para seguir solapadamente sus objetivos de impedir á toda costa la actuación del concejal socialista.

Corre con insistencia el rumor de que el presidente del concejo ha presentado por segunda vez su renuncia.

Si fuera así, es casi seguro que el "quorum" peligrará y entonces de acuerdo á las promesas del jefe político, se realizaría la manifestación de protesta, de la cual no desisten los socialistas si el concejo no empieza á celebrar sesión con toda regularidad.

Partida de delegados del partido Radical — Enlace

CORDOBA, Noviembre 1.° — Han compensado á partir para sus respectivos destinos los delegados del comité central de la Unión Cívica Radical, que deben asistir al acto de la renovación de los comités de la campaña, y designación de los candidatos para ocupar las vacantes legislativas.

La primera proclamación se efectuará en Punilla, donde será elegido candidato á senador provincial, por ese departamento, doctor Manuel Vidal Peña.

—Se efectuó el enlace de la señorita Anita Bigi, con el doctor Rogelio Mazzi.

Con tal motivo, se realizó una interesante fiesta.

Los desposados partirán mañana para esa capital, donde pasarán una breve temporada.

Enlace

RIO CUARTO, Noviembre 1.°—Se celebró el enlace de la señorita María Eugenia Tisera con el doctor Rodolfo Reyna.

Los desposados se ausentaron á Calera.

—El acontecimiento se festejó con una lucida recepción en la casa de la novia.

ENTRE RIOS

ARRESTO DE UN COMERCIANTE

Recurso de "habeas corpus"

GUALEGUAYCHU, Noviembre 1.° —Anteayer fué arrestado nuevamente el señor Arnaldo Frey, vecino y comerciante de Urdinarrain.

El señor Frey fué remitido el día 29 por el comisario de Urdinarrain, á causa de una denuncia de una persona viajera, quien vino de Gualeguaychú y se ausentó al día siguiente.

Parece que la policía ha procedido con ligereza al aceptar la denuncia sin responsabilizar al denunciante que es un desconocido.

Así se supone, por cuanto el señor Frey fué puesto en libertad el mismo día en que fué remitido, y se le volvió á arrestar é incomunicar al día siguiente.

Se pidió telegráficamente al juez de Paraná recurso de "habeas corpus", porque el juez de ésta se declaró incompetente.

—Los radicales de este resolvieron concurrir á las elecciones municipales de Diciembre, con candidatos propios.

CORRIENTES

El día de los muertos por la patria—Hallazgo de un cadáver—Cambio de residencia.

MERCEDES, Noviembre 1.° — La escuela normal conmemoró ayer el día de los muertos por la patria, concurriendo en corporación toda la escuela al pie de la columna del coronel Ascona, situada en el parque Mitre.

Habló en nombre de la escuela el señor Soto y las alumnas Celia Ramírez, Ana Ibarra y Rosa Pasut.

El monumento había sido adornado por una comisión de profesores, con flores y cintas argentinas.

Invitadas por la escuela Normal, concurrieron también las escuelas provinciales.

—Esta mañana se encontró en una chacra de los suburbios, el cadáver de Marcelino Avalos, joven muy apreciado en esta y que después de haberse recibido de maestro normal, obtuvo el título de escribano público. Hace poco tiempo, sufrió en Corrientes un primer ataque de una seria enfermedad. Desde entonces residía en ésta.

—Fijará su residencia en ésta, el médico doctor Alfredo Tramezzi (hijo.)

SALTA

ECOS DE UN BARBARO CRIMEN

Asesinato de la menor Torres

SALTA, Noviembre 1.° — Se conocen detalles acerca del crimen cometido en Chicoana por Corresidor, en la persona de la menor Rosa Torres, del que se ocupó LA PRENSA.

Según informes, la menor regresaba á su casa el 28 del mes último, cuando el vecino Corresidor, que se hallaba oculto, se le abalanzó y acometió con una feroz cuchilla.

Como la víctima se defendiera obstinadamente, aquél sacó un cuchillo y la hirió.

Consumado el delito, le dió varias otras puñaladas en el cuerpo y hachazos en la cabeza, con lo que le hizo saltar un ojo.

El día 25 fué encontrado el cadáver en un potrero.

El mismo criminal ha confesado que hace cuatro meses consumó igual delito con una sobrina, cuya llamada Juana Corresidor, de 15 años de edad.

—De Tucumán llegó el general Carlos O'Donnell.

—De esa los ingenieros Francisco Grant y Roberto Puch.

—Hoy se ausentó para esa el Ministro de Guerra, general Vélez.

Resolución reconsiderada — Intento de suicidio—Agresión á un abogado.

SALTA, Noviembre 1.°— La petición hecha por el vecindario de El Tala al Poder Ejecutivo, sobre el impuesto que había fijado la comisión municipal de aquella localidad, surtió buen efecto.

La comisión expresada, volviendo sobre sus pasos, dejó sin efecto la ejecución del cobro, ajustándose á la disposición de la ordenanza vigente.

—Un árabe, llamado Juan Murallal, de 20 años de edad, domiciliado en la calle Florida, se hizo un disparo de revolver en el vientre.

Hasta ayer tarde su estado era gravísimo.

Las circunstancias de encontrarse sin trabajo, le indujeron á quitarse la vida.

Fué conducido al hospital.

—Con motivo del incidente ocurrido ayer en los tribunales, en el que un conocido abogado se vió agredido por una persona que sostiene un pleito en uno de los juzgados, la prensa local llama la atención del Superior Tribunal de Justicia, á un de que tome las medidas necesarias para garantizar la seguridad personal de los profesionales, pues estos hechos se han repetido en varias ocasiones.

—Hoy se efectuará la inauguración del servicio de aguas corrientes en el pueblo de Cerrillos.

A las 2 p. m. salió el tren especial conduciendo al gobernador, los ministros y una numerosa comitiva de caballeros y familias, con la banda de música provincial.

La comisión municipal del pueblo indicado, les obsequiará con un "lunch".

Contra el establecimiento de un hipódromo — Las candidaturas de la Unión Provincial.

SALTA, Noviembre 1.°—El diario "Tribuna Popular" en contestación á ciertas emanadas de un diario oficial, con motivo de haber atacado aquel diario el proyecto patrocinado por el Ejecutivo, sobre el establecimiento de un hipódromo en esta capital, publica un suelto por medio del cual contrarresta las tales amenazas y manifiesta que, seguirá la campaña en contra del mencionado proyecto.

—El mismo diario al referirse á la próxima convención del partido Unión Provincial, dice que la asamblea será una mera formalidad por cuanto la designación de los candidatos para diputados nacionales ya está hecha por el gobierno y que la convención no hará sino confirmar esa designación.

MENDOZA

El presupuesto de la administración —En homenaje á los muertos por la patria—Inauguración de un monumento—Varias noticias.

MENDOZA, Noviembre 1.°—El presupuesto general de gastos de la administración para el año próximo, remitido por el Ejecutivo á la legislatura, se eleva á 6.502.787 pesos, á lo que hay que agregar el presupuesto extraordinario de 1.441.000, formando un total de 9.734.187.07, contra 7.871.564.07, del año corriente.

El aumento de gastos proviene en general del aumento de los sueldos de los principales cargos, pues el del gobernador se ha aumentado de 1.500 pesos mensuales á 3.000, más 500 pesos para gastos de etiqueta; el ministro, de 1.000 y 1.000, más 200 para gastos de representación; el vicegobernador, de 1.000 á 2.000; más 200 para gastos de etiqueta y en esa orden se les aumentó á los demás empleados.

Los diarios locales empiezan á estudiar el presupuesto y se anuncia desde ahora que la legislatura realizará sesiones interesantes á este respecto.

—Quedó convertido en ley por una sanción del Senado el restablecimiento del feriado de los tribunales en el mes de Enero, lo que había provocado últimamente la protesta unánime de los curiales, por haberse suprimido de la ley orgánica.

La misma Cámara sancionó favorablemente el proyecto que acuerda 100.000 pesos para la erección de un monumento al ejército de Los Andes.

—Mañana se realizará la ceremonia por los muertos por la patria y con ese motivo se desarrollará en la plaza San Martín el siguiente programa: Himno Nacional, discursos del inspector señor Adolfo Vidal, del capitán Hermógenes Lucero, por el ejército Eusebio B. Aguirre y de Pedro Peralta; desfiles de las escuelas y de los cuerpos de la guarnición frente á la estatua del libertador.

El acto comenzará á las 9 a. m., y á él asistirán las primeras autoridades.

—El diario "La Industria" aparecerá desde el lunes por la tarde.

—Al acto de la inauguración del monumento á la memoria de la educacionista señorita Rosa Chaves asistió el personal de las escuelas de la ciudad.

Enorme concurrencia afluyó desde esta mañana al cementerio, con motivo de la festividad de hoy.

—Esta noche se realizará una gran velada cinematográfica pro flota aérea militar.

—Falleció el señor Felipe Molina Civit, emparentado con las principales familias de ésta.

Ocupó importantes cargos públicos.

—Se construyó una escalinata resistencia contra el [illegible] para [illegible]

—Se [illegible] Tribunal [illegible] contra el [illegible] Castillo y [illegible]

—Declaraciones [illegible] Bustamante [illegible] para [illegible]

—Llegó el [illegible] Castillo y [illegible]

MENDOZA, Noviembre 1.° — [illegible] del [illegible] acusado [illegible] este [illegible] en el [illegible] Rawson, las cuales [illegible] acuerdo con magníficos planos [illegible] que no falta ni el más [illegible] detalle. Comprenden un pabellón de enfermedades contagiosas para mujeres, hombres y niños con salas

...y nacionalidades de ... otras partes del ... limítrofes, ... Perú de igual modo ...

...percibida por el fisco al... la suma de $6.066 pesos oro ... de tránsito de yerba y ... brasileños, ascienda á ...

...bre "La Edelira" postergó ... para el Iguazú, por haber ... de una puñalada en la in... del mismo, señor An... bre un peón, á quien ... jugar por dinero á ...

...gratificación en la com... de tierras, con una depre... en los precios, observán... mucha plata y ninguna de...

...para el Iguazú el señor ... Gallardo y familia.

...los señores Bibiano F... redactor de ese diario, y ... Guerrillo.

ACTUALIDAD

La defensa contra la criminalidad

El recuerdo que un penalista ha hecho en las columnas de este dia... de la organización de las depen... policiales encargadas de com... la reincidencia, es un dato que ... nuestra propaganda referen... á la facultad con que el Poder Eje... ...sidad de ley, podría ... las disposiciones del código ... sobre reincidencia.

...ctualidad, el sistema ideado ... Legislador no se lleva á la prác... debido á la carencia de medios ...

...según los preceptos constitu... el mencionado código es ley ... toda la República, el individuo ... haber sido condena... ...otro delito, es reincidente ... como tal debe ser tratado, aún ... haya cometido esos hechos en ... territorio.

...sin embargo, la agravación de la ... que debe imponerse al reincidente, ... en pocos por lo común, á ... del aislamiento en que se des... ...la vida judicial de las pro... ...la capital y de los territo... nacionales. Al fallar un proceso ... juez de Catamarca, del Neuquén ... cualquiera otra comarca, cono... ...antecedentes del procesado ... la jurisdicción en que ac... ...no los que puede tener en ... jurisdicciones; y la consecuencia ... que los reincidentes son con... como si fuesen delincuentes ...

...Los poderes públicos están en el ... evitar que continúe la falta ... cumplimiento de la ley, que per... ...un delincuente profesional ... á sus reincidencias, con ... ejemplar de jurisdicción dentro ... mismo territorio nacional.

...esa unilateral con que mue... ...hemos entre nosotros ciertas ... ha sido causa de que en ... preocupaciones por la reforma ... y de los establecimientos peni... no haya aparecido en pri... ...definido la organización de los ... para comprobar la reincidencia ... aplicar la penalidad que esta... ...el código, como si fuese posible ... la función sin el órgano correspondiente.

...Hace varios años, el Poder Ejecutivo ...ció al Congreso un proyecto, ...tual se creaba una oficina ... ...registraría las sentencias de la ... ...del fuero criminal de toda ... ...públicos, y organizaba el proce... ...expeditivo para que cada ... ...pudiese resolver el proceso, fuese ... ...el fallo ampliamente sobre los ... ...del encausado en cualquier punto del país.

...Dentro de la apatía reinante para ... ...de cambios de cierta índole, esa ... ...pudo pronto olvidada, y ... ...continuando en el estado en ... ...actualmente.

...Es de desear que se corrijan ... ...deficiencias, y de que ... ...implantar el régimen ... ...darán día tendrá que establecer... ...día indicó al Poder Ejecutivo, la conveniencia de organizar ... ...la comprobación de la reincidencia ... ...de la capital y de los territorios nacionales, para solicitar en ... ...la adhesión de los gobiernos de provincia.

...El establecimiento de esa primera ... encontraría ninguna dificultad, ... que la administración de los territorios está bajo la dependencia del gobierno nacional, y la superintendencia de sus jueces, á cargo de la suprema Corte de Justicia, seguramente, no negaría su concurso al Poder Ejecutivo, al fin que todos anhelamos.

...Con motivo de los informes que ha publicado sobre el archivo de reincidentes que lleva la policía, reiteramos nuestra idea, como medio de ...ar parcialmente la dificultad, y de preparar la solución definitiva.

...La aplicación de la ley penal, que ... en toda la República, y el propósito de orden en que se inspira, son ... mejores fundamentos de la idea, ... recomendemos á la consideración del Ministro de Justicia.

El sueldo de los profesores

...La asociación nacional del profesorado trata de hacer llegar nuevamente al Congreso, la manifestación del sentir de sus asociados y de todo el personal docente de la enseñanza secundaria, para que se mejore la situación por que estos atraviesan.

...Desde hace muchos años, los ... que no han sido mejorados en ... haberes, son los profesores de enseñanza secundaria. Todos los magistrados y empleados de la administración han recibido de dos años á esta parte, aumentos equitativos á las respectivas categorías y los únicos que han quedado siempre olvidados son los profesores.

...Durman los profesores de enseñanza secundaria del mismo sueldo que hace doce años, época en que las condiciones de vida desde el punto de vista económico, eran muy distintas de las actuales.

...Así se explica que los verdaderos profesionales, los que no hacen de la cátedra un simple recurso auxiliar de ... extravíen por una permanente ...

...Lo que ganan como retribución de ... concedente labor, no les alcanza ... mesada para satisfacer ampliamente las necesidades de vida y se ... obligados á llevarla en condiciones ... desconsoladoras.

...Es esto para ellos un misterio ... menos para las autoridades ... el medio de velar por to... que concierne directa ó indirectamente á la enseñanza. Pero ese ... ...sabe, que con improbabilidades ... de disculpar ó alentar ... ...en sus causas productoras, ... razones de economía ó de ... del error, perdura, cau... ...males á la misma en... ...para la enseñanza se ... ...pensando vacacio... ...con ello favorables ... necesidad apuran á ... la función de la cátedra ... por cuanto debían de... ...pero que necesidades ... ...indispensables de vida ... ...en otras fuentes, ...los recursos ne... ...perjudi... ...ente, con ... ...lo más ... ...de la cuestión ... ...necesidad de mejo... ...prometido, se ... ...muchos propós... ...momento de ... ...vado de la in... ...parecido ... ...vidas ... ...realidades.

...Esperamos, pues, el trámite que ...

...espontáneo de la naturaleza humana! ...remos con los ojos de la imaginación toda nuestra vida pasada; repro... ...ducemos las horas felices pasadas en la familia, en la sociedad, en compañía de nuestros amigos; lloremos los tristes sucesos que nos han arrebatado á nuestros queridos y concurramos hoy á la triste mansión de los muertos, para deshojar en sus tumbas los pétalos de flores que ellos apetecieran en vida, como tributo de cariño, de ternura, de piadoso recuerdo. "Manibus date lilia plenis!"

CEDULA HIPOTECARIA ARGENTINA

Su cotización en Bélgica

Los poderes públicos belgas estudian actualmente la aplicación de un nuevo gravamen sobre los títulos extranjeros que tienen cotización en la plaza de Amberes, cuyo movimiento aumenta de cada día mayor.

Como se sabe, uno de los mercados donde la cédula hipotecaria argentina tiene mayor receptibilidad es el de esa ciudad. En los otros centros bursátiles de importancia los títulos argentinos se cotizan muy favorablemente en relación á los de otros países que circulan en los grandes mercados europeos.

A fin de conocer la opinión del directorio del Banco Hipotecario Nacional, acerca de las consecuencias que podrían emanar en perjuicio de nuestras cédulas, con la aplicación del gravamen que se proyecta aplicar, hemos conversado con uno de los funcionarios dirigentes de la institución, quien nos ha expresado que, por lo pronto, el directorio ha creído necesario requerir informes, respecto del asunto, al consulado general argentino en Amberes.

De hacerse efectivo dicho gravamen, agregó, no implicaría en manera alguna desventaja para la cédula hipotecaria argentina, en relación á los títulos extranjeros, pues dicho gravamen no va á pesar solamente sobre los títulos argentinos, sino en general sobre todos lo que en esa plaza se cotizan.

Lo que se producirá en tal caso, dijo también, es que la cédula se encaminará al mercado libre, á Suiza, por ejemplo, á donde irá á buscarla el mismo interés del capitalista.

La institución espera que en la semana próxima llegarán los informes requeridos al cónsul de referencia, señor Bolin-Sarmiento.

MINISTRO ARGENTINO EN ESPAÑA

Partida del Dr. Avellaneda

Parte hoy para Europa, á fin de hacerse cargo de su destino, el nuevo enviado extraordinario y ministro plenipotenciario en España, doctor Marco M. Avellaneda.

El joven ministro se aleja de su patria con la impresión fresca, sin duda grata para el espíritu de un representante diplomático, de los numerosos actos sociales ofrecidos en su honor como demostración de afectos y exteriorización del aplauso con que en los altos círculos fué recibido su nombramiento para el importante cargo.

Uno y otro son tan propios, tan nuestros como de la colectividad española, que ha querido unir su simpatía, públicamente, á las credenciales oficiales, otorgadas á quien, por sus prestigios de nombre y de figuración distinguida, ha aceptado con íntimo regocijo el encargo de mantener siempre vivos los lazos que nos unen á España y vigorizar las corrientes mutuas de las energías del trabajo y del espíritu.

A la afectuosa despedida que se le hará hoy en el puerto al doctor Avellaneda, como corolario de las demostraciones de que se le ha hecho objeto, unimos nuestro saludo cordial y el mejor augurio para el feliz éxito de su misión.

El doctor Avellaneda embarcará en el vapor español "Infanta Isabel de Borbón".

En el puerto será despedido por representantes del Vicepresidente de la República, en ejercicio del Poder Ejecutivo, y del Ministro de Relaciones Exteriores.

—En el Plaza Hotel fué servida anoche la comida ofrecida por el señor José D. Apellániz, en honor del doctor Marco M. Avellaneda.

Eran comensales, además, los señores:

Generales: Tomás Vallée y José M. Uriburu; coroneles Jorge Victorica, Sebastián Ramos; doctores: Gabino Ezeiza Ocolo, Marcelo T. de Alvear, José M. Escalier, Tomás A. Le Bretón, Leandro de la Torre, Mario Carranza y señores: Bernardo Artayeta Castex, Francisco Wright, Alejandro Madero, Martín Avellaneda, Juan Cossio.

DEPOSITOS DE ALCOHOLES

SU ARARROTAMIENTO

UN PELIGRO PUBLICO

Perjuicios de la industria

LO QUE DEBE HACERSE

En diferentes oportunidades hemos llamado la atención de los poderes públicos sobre la compleja cuestión que representa el almacenamiento de alcoholes, á cargo del fisco, en el radio de una intensa actividad comercial, y en locales inseguros, á los cuales se llevan importantes partidas de esa inflamable.

Una noticia que acaba de entregar á la publicidad el Ministerio de Hacienda, informa que en los depósitos fiscales existen actualmente más de 8.000.000 de litros de alcohol, cifra insuperable por el abarrotamiento de esos locales; y de que, en consecuencia, se ha autorizado á la administración general de impuestos internos para que ordene, á los industriales productores de aquel artículo, suspendan la remisión de nuevas partidas á los almacenes del fisco, hasta tanto se disponga del lugar necesario para las futuras remesas.

Ahora bien: si, como antes hemos dicho, la existencia de alcohol en aquellos locales representa un peligro público, dadas las condiciones de inseguridad de la edificación y su emplazamiento inmediato al centro de gran actividad comercial, fácil es advertir hasta qué grado se extrema ese peligro, cuando el inflamable almacenado llega, como ahora, á pasar de los 8.000.000 de litros, cifra prevista por LA PRENSA cuando se ocupó de esta cuestión en el mes de Junio del corriente año.

Por otra parte, sabido es que la fabricación del alcohol es, en la zona de mayor producción, una subindustria de la azucarera, de suerte que, para que rinda el beneficio calculado, ha de hacerse simultáneamente con esta otra, que suministre á las destilerías los saldos de vapor de sus fábricas.

En consecuencia, la no admisión de los alcoholes en depósitos fiscales, implica un perjuicio á los fabricantes porque les obliga á suspender el trabajo, ya que el régimen en vigor de los impuestos internos prohibe la existencia de alcoholes envasados, sin impuesto pagado, en lugares que no estén reconocidos como depósitos del fisco.

En el caso ocurrente, el Ministerio de Hacienda ha adoptado la única resolución posible, dada su carencia de elementos para conciliar una dificultad de hecho con los intereses de la industria; pero esta situación, que puede repetirse con alguna frecuencia, obliga á prestar una preferente atención al estudio del caso, para curarlo á tiempo.

Al anunciar antes de ahora esta misma cuestión, dijimos que correspondía hacer mantener en la ley de presupuesto la partida asignada, que no se aplicó aún, para construcción de los depósitos de alcoholes en esta capital; tampoco el carácter de urgencia de la obra y empresaria en un lugar apropiado, donde no fuese, como es ahora, por su inconsulta ubicación y su inseguridad, un caballo troyano.

Es, además, altamente conveniente para el fisco, los productores y las industrias y público consumidor, descentralizar el almacenamiento de los alcoholes, instalando depósitos en Tucumán, con lo cual se impediría el abarrotamiento periódico en los almacenes que tiene el Estado en esta capital y Rosario, únicamente.

Respecto de la instalación de los depósitos en Tucumán, se han hecho ya gestiones oficiales que no llegan á su término, con grave perjuicio general.

La Bolsa de Comercio de dicha ciudad las reanudó hace poco tiempo y el Ministerio de Hacienda comisionó á un inspector de rentas para que le asesorara sobre el particular. Intervinieron también, en anteriores oportunidades, el administrador general de impuestos internos y el jefe de la zona, quienes llevaron las acusaciones hasta el punto en que sólo resta la resolución ministerial.

Es el caso, pues, de interesar la acción parlamentaria, para que autorice al Poder Ejecutivo á invertir las sumas que demanderán las citadas construcciones, con lo cual, además de las ventajas apuntadas, se obtendrá el beneficio de una considerable economía de dinero, porque el fisco se ve ahora obligado á pagar, á una empresa particular, enormes cantidades en concepto de arrendamiento de los malos depósitos.

MOVIMIENTO POLITICO

PARTIDO SOCIALISTA

La manifestación de hoy

El comité ejecutivo del partido Socialista ultimó anoche los postreros preparativos para el "meeting" que celebrará esta tarde en la plaza del Congreso, con el propósito de solicitar al poder legislativo la supresión de la partida destinada al sostenimiento del culto católico, en el presupuesto en vigor.

A continuación damos una reseña de la forma en que los diferentes centros socialistas formarán la columna que seguirá desde la plaza Constitución por las calles Salta, avenida de Mayo, Victoria y Entre Ríos, hasta la plaza del Congreso.

Primera columna — Punto de reunión, Entre Ríos y Rivadavia; una banda de música; convergerán los centros Nuevos, Mataderos y de las circunscripciones 1.a, 5.a y 7.a Caballito Norte, 14, 15, 16, Villa Urquiza, 17, 18, 19, 20 y los clubs atléticos pro copa "La Vanguardia"; hora de partida 2 p. m.; seguirá por Entre Ríos. Encargado de columna, Juan Clero.

Segunda columna — Punto de reunión, México 3070; un cartelón con inscripciones; convergerán los centros obreros y de la circunscripción 9.a; partirá á las 3 p. m. y seguirá por México, hasta Entre Ríos, donde se unirá á la columna 1.a. Encargado de columna, José Gaffeti.

Tercera columna—Punto de reunión San Juan y Boedo, una banda de música y un cartelón con inscripciones; convergerán los centros de Nueva Pompeya, de las circunscripciones 2.a, 3.a y 4.a; partirá á las 2 p. m. y seguirá por San Juan, hasta Entre Ríos, donde se reunirá el contingente formado por las dos columnas anteriores. Encargado de columna, Juan Perrotta.

La Juventud Socialista celebrará á la 1 p. m., en parque Patricios, una conferencia, en la que hablará F. de Andreis. A la 1.30 la concurrencia partirá á incorporarse á la tercer columna, que sale de San Juan y Boedo, siguiendo por Rioja, hasta San Juan.

La primera, segunda y tercera columna, después de unirse en San Juan y Entre Ríos, marcharán por ésta, Brasil y Salta, defendiéndose la cabeza en la esquina de Salta y Constitución.

Cuarta columna—A la 1.30 p. m. el club Aurora saldrá de California é Iraola, con una banda y seguirá por California, Garibaldi, Australia y Pedro Mendoza, hasta Almirante Brown; en Almirante Brown y Pedro Mendoza se reunirá con el centro de la 4.a, que llevará un cartelón con inscripciones, partiendo á las 2 p. m. para seguir por Almirante Brown, Olavarría y Montes de Oca. Encargado de columna, Constantino Crovetto.

Quinta columna — El centro de la tercera circunscripción partirá á las 2 p. m., de plaza Herrera y seguirá por Australia y Montes de Oca, hasta Olavarría. Encargado de la columna, Enrique Cobra.

La cuarta y quinta columna se reunirán en la esquina de Olavarría y Montes de Oca y desde ahí seguirá por Montes de Oca, Brasil y Lima, deteniéndose la cabeza en la esquina de Lima y Constitución.

Sexta columna — Punto de reunión Estados Unidos 1066; una banda de música y un cartelón; partirá las 2.15 p. m. con los centros de la 11 y 13 y seguirá por Lima y Constitución, deteniéndose la cabeza en Constitución y Salta. Encargado de columna: Octavio Palazzolo.

La sexta columna constituirá la cabeza de la manifestación, la cual será organizada por el comandante general Antonio de Tomaso, quien estará secundado por los señores Romani, Pellegrue y Vignale.

A las 3 de la tarde, la columna se pondrá en marcha, siguiendo el itinerario que consignamos primeramente.

En la plaza del Congreso se levantarán tres tribunas, distribuídas en la forma siguiente:

Primera tribuna, situada en Entre Ríos y Victoria: hablarán el diputado nacional doctor Juan B. Justo, el director de nuestro colega "La Vanguardia" doctor Enrique Dickmann y el señor Francisco Cúneo; segunda tribuna, situada en la calle Entre Ríos entre Victoria y Rivadavia: hablarán el diputado nacional Nicolás Repetto, el secretario general del partido Socialista Antonio de Tomaso y el señor S. Iñigo Carreras; tercera tribuna, situada en Entre Ríos y Rivadavia, hablarán el senador nacional doctor Enrique del Valle Iberlucea, el diputado nacional doctor Mario Bravo y el delegado del comité de la Liga Nacional del Libre Pensamiento, Antonio Frean.

Los comisarios de columna reunidos ayer resolvieron aislar de la columna todo elemento extraño que pretenda perturbar el orden. Las fuerzas policiales acompañarán á la manifestación por las calles laterales.

—La secretaría del partido Socialista nos hace saber que el diputado nacional doctor Alfredo L. Palacios, no hará uso de la palabra en el "meeting" de hoy, porque se halla en gira de propaganda electoral, por la provincia de Buenos Aires.

Confederación gremial

ADHESION DEL COMERCIO MAYORISTA

El comité ejecutivo dispuso ayer la publicación de la nómina de los miembros del alto comercio del país incorporados á la confederación. Desde el primer momento que los gremios unidos organizaron sus elementos para constituir una fuerza electoral, el comercio mayorista concurrió en el movimiento, á fin de que la futura municipalidad respondiera al propósito que informa á la confederación. La comisión del alto comercio está compuesta por: Miguens y Cía., P. y A. Lanusse, José Raggio, Pedro Raggio, Rómulo Jarchieri, Juan Chasar y Cía., Freitas Urquijo y Cía., L. Leverattó é hijos, Devoto y Cía., Compañía Introductora de Buenos Aires, Lalanne y Laffin, J. y A. Bottaro, A. Medina y Cía., Caferatta Hnos., Llames Atacena y Cía., Ballester Hnos., y Cía., Berraondo Villamil y Cía., Bergiela Posadas y Cía., Patricio Wallace, Polledo y Cía., Escalada y Cía., Moss y Cía., Miguel de Muñagorri, Bernasconi y Cía., Piaggio Schenone y Cía., Maldonado Martínez y Cía., López Hermanos, Angel Caride y Cía., A. Solari y Hnos., Gutiérrez Hnos., Leandro y Cía., Aranda y Cía., Alfredo D. Rojas, de la firma M. J. Rojas y Hnos., Ambrosio Bolari, Nicolás Costa y Cía., Llorente y Cía., Canale Bolari y Cía., Pérez Gestoso y Cía., Parodi, Astrone y Cía., Bianchi y Cerves y Cía., M. G. Rojas y Hnos., etc.

—El gremio de abastecedores adherido á la confederación resolvió ayer invitar á los gremios anexos para una acción conjunta en los próximos comicios municipales.

—El verdadero del Oeste se dirigirá á la comisión general de la confederación, incorporándose á sus filas y solicitándole una conferencia en que deberá tratarse de la creación de la parroquia de Liniers. El doctor Carles contestó afirmativamente.

Unión Comunal

La junta de gobierno de la Unión Comunal, reunida anoche, resolvió activar en esta semana los trabajos de propaganda en las distintas parroquias, y conseguir que, desde el lunes 10 del corriente, todos los comités funcionen en sesión permanente.

La proclamación de los candidatos que votará la Unión Comunal en las próximas elecciones municipales se realizará el 10 del mes en curso, en asamblea especial constituída por los miembros de la Junta de gobierno, los presidentes y delegados de los comités parroquiales y los 16 subcomités inquilinarios últimamente.

En la reunión de referencia se resolvió también publicar una declaración en el sentido de que la Unión Comunal apoyará en su acción futura la acción edilicia del intendente municipal, doctor Joaquín S. de Anchorena, sin que esta manifestación importe desvirtuar la independencia de la agrupación en la política municipal.

El comité de la parroquia del Pilar se ha constituído en la forma siguiente:

Presidentes honorarios, doctor Enrique Palacio, doctor Eduardo F. Magliano, doctor Juan A. Boeri, Bernardo J. Dublé, ingeniero Atanasio Iturbe; presidente, Jovino M. Ferrari; vicepresidente primero, Benito Manberto; vicesegundo, doctor Miguel Angel Danielopolo; vicetercero, Horacio Rándle; tesorero, Raúl Novaro; protesorero, doctor Héctor García Jozmol; secretarios generales doctor Pedro Coronado y Luis M. Lavié; secretarios, doctor Damián García, Lucio Cascón (hijo) y José J. Fogni; delegados al comité central, doctores Luis Camengo y Héctor R. Kiernan.

Los vecinos de Las Heras afiliados á la Unión Comunal, eligieron la comisión siguiente:

Presidente honorario, doctor Enrique Palacio; presidente, Julián Moreno (hijo); vice primero, Santiago Funes; vice segundo, J. E. González Romasanta; vice tercero, Carlos Fenoz; secretario general, Miguel M. Cremona; secretarios, P. Alory Saiza, Abel F. Martí, Antonio Santangelo, y Ernesto N. Ruiz; tesorero, Santiago E. Livio; pro, Juan Casalta; delegados, Augusto González Videla y Juan Emilio de Elía.

LA FRAGATA "SARMIENTO"

Terminación de su 18.o viaje de instrucción

SU ENTRADA A RIO SANTIAGO

Ayer, á la 1 de la tarde, entró en Río Santiago, después de cerca de nueve meses que ha durado su 19.o viaje de instrucción, la fragata-escuela "Presidente Sarmiento", dando por terminada la gira. Fué de lamentar la disposición tomada por el Ministerio de Marina de hacer entrar la fragata á aquel apostadero, pues por la primera vez desde que realiza sus viajes anuales, la "Presidente Sarmiento" no ha tenido el recibimiento cariñoso de que eran objeto sus tripulantes por parte del pueblo y las familias de aquéllos al entrar á la dársena Norte, de regreso de estas campañas periódicas. Con todo, un grupo de familias de los jefes, oficiales y aspirantes embarcados, se trasladó temprano á La Plata para saludarlos, tropezando con inconvenientes para llegar hasta Río Santiago, á causa del trasbordo y horario de trenes, lo que ya restó entusiasmo á la recepción.

Una vez amarrada la fragata, esos pocos concurrentes pasaron á bordo, lo que dió algo de animación á este regreso inesperado por los tripulantes, que anhelaban llegar á la patria y recordaban las alegrías de estos momentos en viajes anteriores. Pasados estos instantes dedicados á las expansiones familiares, hablamos con algunos oficiales y aspirantes embarcados, guardiamarinas ya estos últimos, puesto que, según se nos informó, los exámenes finales tomados por la comisión nombrada por el Ministerio de Marina, revelaron una buena preparación por parte de los alumnos, lo que les asegura su aprobación y la promoción consiguiente.

Todos se muestran satisfechos del viaje y, sobre todo, de lo provechoso que ha resultado para jefes, oficiales y aspirantes, así como para el personal subalterno. Una sola nota ingrata se tuvo á último momento, á causa de la enfermedad del aspirante López, el cual no pudo dar examen, y anoche, aunque su dolencia no es de gravedad inmediata, hubo que desembarcarlo para su asistencia. Los nuevos oficiales que ingresan á la armada, y sobre cuya preparación el jefe de la "Presidente Sarmiento" se ha expresado en forma encomiable, son éstos, pertenecientes al cuerpo general:

Enrique Arti, Evaristo Bastido, Alfonso Gout, Mario Casal, Atilio Malvagni, Leonardo Mac Lean, Horacio Smith, Raúl Bravo, Daniel García, Matías López, Juan Gregores, Ricardo López, Raúl Sommerville, Celestino Menéndez, Rafael Braida, Raúl Allaga, Francisco Cianiza, Domingo Asconapé y Adolfo Pomard, y los de los cursos de ingenieros y electricistas Luis Igartúa, Félix Florit, Juan Villegas, Luis Pastorini, Hugo Pandolfini, Angel Vaccaro, Julio Laville, Orlando Nicholson, Gregorio Sans, Ricardo Escobi, Agustín Dubin, Ernesto Machado, Carlos Morato y Carlos Balsnati.

Ayer, una vez que se dejó todo listo á bordo, bajaron á tierra el comandante de la fragata-escuela, capitán de fragata Horacio Ballvé; el teniente de navío Pallza Mujica y teniente de fragata Carlos A. Siegrist. Más tarde se dió franco á un tercio de las tripulaciones y todos los comprendidos en el beneficio se trasladaron inmediatamente á esta capital, muchos de ellos para visitar á sus respectivas familias.

El lunes próximo comenzarán los exámenes de los conscriptos de las escuelas de especialidades embarcados á bordo de la "Presidente Sarmiento", y que acaban de realizar este viaje, los que se embarcarán con la comisión examinadora nombrada al efecto á bordo de la corbeta "Uruguay", y rendirán esas pruebas en la rada, después de las cuales se les dará las patentes respectivas.

Posiblemente, el lunes también, el comandante de la "Presidente Sarmiento" hará su presentación oficial al Ministro de Marina y entregará el informe correspondiente sobre el viaje que acaba de realizar.

LA MUERTE DE ALBERTO DE DIEGO

Medidas policiales contra los estudiantes

Ayer á las 9 de la mañana, por orden del jefe de policía señor Udabe, varios empleados superiores de la repartición recorrieron los colegios nacionales é incorporados de segunda enseñanza, para notificar á los alumnos que había quedado prohibida cualquier clase de manifestación que organizaran los estudiantes.

Los miembros de la junta ejecutiva organizadora de la asamblea, nos manifestaron su asombro ante la resolución del jefe de policía, pues ellos no habían solicitado permiso alguno, y menos aun resuelto la organización de una asamblea en la capital federal; sólo sí, como lo anunciaba ayer LA PRENSA, tenían decidido, para el caso en que la asamblea en Quilmes no pudiera realizarse, que se trasladarían al cementerio de la Recoleta, á depositar un ramo de flores en el sepulcro de De Diego, acto para el cual no creían necesitar autorización policial.

El jefe de policía, á quien entrevistamos ayer, nos manifestó que había dictado esa medida, en virtud de que algunos diarios de la mañana anunciaban que los estudiantes habían resuelto realizar una asamblea de protesta en esta capital contra las autoridades de la provincia de Buenos Aires, acto para el cual no habían solicitado el permiso correspondiente.

A la una de la tarde, en los alrededores de la estación Constitución se encontraban estacionadas numerosas fuerzas del escuadrón de seguridad y de agentes de infantería, á las órdenes de varios empleados de la repartición.

En un tren que llegó de Quilmes á la estación Constitución, á la 1.15 de la tarde, varios estudiantes radicados en esa localidad, descendieron con un gran ramo de flores naturales, destinado á ser llevado por los estudiantes hasta la sepultura de De Diego.

Un auxiliar de policía, acompañado de varios oficiales y agentes, detuvieron al portador del ramo, y lo llevaron hasta un automóvil, en el que lo acompañaron al cementerio de la Recoleta; á los demás estudiantes no les permitieron permanecer en el andén de la estación, ni estacionarse en sus alrededores.

Momentos más tarde comenzaron á llegar en pequeños grupos los estudiantes de esta capital, que no habían podido ser notificados de la resolución de la jefatura de policía, y fueron también obligados á retirarse de la estación.

En el parte que el encargado del servicio policial elevó anoche al jefe de policía, se hace constar que la manifestación fué disuelta con el mayor orden, y que los estudiantes no habían proferido gritos hostiles, ni protesta alguna.

La actitud tranquila y pacífica de los estudiantes, aun en presencia de un exceso de celo policial, da una prueba de lo inconsulta y ridícula que ha resultado la medida del jefe de policía de la provincia, al prohibir la asamblea en Quilmes, basado en el espíritu turbulento de los estudiantes, en lo exaltado de sus ánimos, y en la obligación de la policía de garantizar la vida y la propiedad de los habitantes de la provincia.

(De nuestro corresponsal en Quilmes)

Quilmes, Noviembre 1.º—La prohibición del "meeting" que debía haber tenido lugar hoy en este pueblo, ha causado indignación y aumentado el malestar reinante.

Desde temprano, todo el comercio, sin excepción, cerró sus puertas y en las calles no se veían señoras. El comercio respondió, pues, como se esperaba, á la invitación que en ese sentido le hicieron los centros industriales y comerciales. En la vidriera de una de las tiendas principales, se había colocado una muñeca, cubierta con crespones negros, y en la mano el manifiesto de protesta de los estudiantes de la capital federal.

Fuerzas de caballería de La Plata y vigilantes de Avellaneda, recorrían el pueblo y rodeaban las calles que dan entrada á la estación. Un grupo de agentes estaba colocado en las esquinas próximas á la casa del intendente.

A las 2 p. m., unas mil personas, guardando completo silencio, se habían agolpado, en la plaza de la estación y en las calles inmediatas, á la espera del tren en que suponían que podían llegar los estudiantes.

A esa hora, el comisario manifestó que habiéndose prohibido el "meeting" anunciado, no sería permitida la presencia de ninguna persona en ese paraje. Y en seguida invitó á los concurrentes á retirarse.

El público se dirigió por la calle Rivadavia hacia la plaza principal, adonde no se le permitió llegar. Esta medida estuvo acertada, pues en la municipalidad, que está situada frente á dicha plaza, había sido acuartelada, desde temprano, la gente de la situación, que, según se decía, estaba armada con los mausers que desde hace algún tiempo se hallan allí depositados.

Los vecinos de Quilmes y los estudiantes de Buenos Aires, han resuelto que el "meeting" tenga lugar en un teatro de ésa, ó en la plaza del Congreso.

Se pedirá el concurso de hombres espectables, para que hagan uso de la palabra. No tendrá carácter político.

EN LOS CEMENTERIOS

Conmemoración de el día de difuntos

NUMEROSA CONCURRENCIA

Con la tradicional visita á los cementerios, comenzó ayer la solemnidad del día de difuntos.

Desde las primeras horas de la mañana, una concurrencia extraordinaria comenzó á llegar á las dos grandes necrópolis del municipio.

Como en años anteriores y con el aspecto característico que ofrece un los días consagrados al culto de los muertos, la concurrencia fué mayor en el cementerio de la Chacarita, no obstante que en los barrios céntricos y en los alrededores de la Recoleta, la animación fuera sinnúmero considerable.

La nota callejera más culminante del día de ayer fué, sin duda alguna, la cantidad de flores naturales que en grandes ramos se vendían en el pórtico de ambos cementerios.

EN LA RECOLETA

Aunque fueron numerosas las familias que desde la mañana asistieron al cementerio de la Recoleta para adornar piadosamente el sepulcro de sus deudos, la solemnidad popular y numerosa del día de difuntos no comenzó en realidad sino después de mediodía.

A la una de la tarde, una concurrencia incesantemente renovada llenaba por completo las calles principales del cementerio del Norte, destacándose bajo la claridad del mediodía, la nota pintoresca de los trajes femeninos.

Como un contraste violento, el interior de algunas sepulturas ofrecía la nota más fúnebre de los cirios encendidos y de los trajes negros inclinados en actitud de orar.

Con el trascurso de la tarde, la concurrencia fué mayor, llegándose á notar á eso de las 4 los inconvenientes que ofrecía para el tráfico la falta de una mayor y más adecuada vigilancia policial.

Muchas han sido este año las sepulturas adornadas con flores, coronas y otros atributos fúnebres, destacándose entre otros algunos panteones de sociedades, de particulares y especialmente el de los guerreros del Paraguay y el de la Sociedad de Beneficencia, que guarda los restos de Bernardino Rivadavia.

El adorno de los nichos ha sido este año más profuso y más variado.

Poco después de las 5.30 comenzaron á retirarse los últimos visitantes, llenando las calles adyacentes á la necrópolis, y en especial la Avenida Quintana, de animación inusitada.

EN LA CHACARITA

La concurrencia que asistió ayer á la Chacarita fué, en mucho, más numerosa que la del cementerio del Norte; pero, á pesar de que el tiempo prestaba su poderoso concurso, fué menor que la que concurre anualmente, en estos días.

Debido al deficiente servicio de inspectores de tranvías, en las calles Triunvirato y Federico Lacroze, la mayoría de las personas que se dirigían al cementerio, se veían obligadas á descender tres ó cuatro cuadras antes de llegar á su destino, ó de lo contrario, á esperar hasta más de media hora, que era el tiempo que necesitaban los coches para realizar el trayecto de esas pocas cuadras.

Desde muy temprano de la mañana comenzó á llegar la concurrencia al cementerio. Estaba compuesta, en su mayoría, por personas que iban á arreglar las bóvedas para prepararlas para la tarde.

Desde las dos de la tarde fué un continuo entrar y salir de gente, y esto duró hasta cerca de las seis.

A pesar de que, como decimos más arriba, la concurrencia fué menor que otros años, el cementerio presentaba un aspecto de abigarrada muchedumbre.

El panteón de la Sociedad Española de Socorros Mutuos fué, sin duda, el más visitado. Tanta era la gente que allí había, que á las tres y media de la tarde era literalmente imposible la entrada.

La vigilancia policial fué también deficiente, y esta falta se hacía sentir más aun en el exterior, donde la gran cantidad de coches y automóviles, requería la presencia de un personal numeroso y competente.

EL TRAFICO EN LA CALLE ...

Interrupciones evitables

El pavimento de la calle Santa Fe, desde Callao hacia el Oeste, ha sido levantado, para renovarlo, en la mitad de las calzadas de las primeras cuadras, y después se levantará el de la otra mitad, con idéntico objeto.

A consecuencia de ese levantamiento, los tranvías de las líneas que van desde el centro hasta plaza Italia y Belgrano, siguen ahora por Charcas directamente, y en la calle Santa Fe sólo funcionan las líneas que vienen hacia el centro.

El tráfico de ida y vuelta de vehículos continúa hoy lo mismo que antes, en la calle Santa Fe, pero como debe realizarse en sólo la mitad transitable, diariamente se forman nudos gordianos de tranvías, automóviles y coches, y se interrumpe la circulación á cada momento, con los perjuicios y molestias consiguientes.

Esas interrupciones podrían ser evitadas por los agentes del tráfico, si se permitiera la circulación de los vehículos que llevaran la misma dirección de los tranvías, esto es, de Oeste á Este, impidiendo que aquéllos desembocaran de Callao en Santa Fe.

El inconveniente que señalamos se produce siempre en todas aquellas calles que por poseer dobles vías se cambia el pavimento por mitades, pero hasta ahora no había sido subsanado, y es de esperar que se evite en lo sucesivo.

ASOCIACION "EL MAGISTERIO"

LA ASAMBLEA GENERAL

Memoria de la institución

En el salón de actos públicos de la escuela de la calle Libertad 561, los miembros de la asociación El Magisterio se reunieron ayer en asamblea general ordinaria, la número 40, para escuchar la lectura de la memoria que debía presentar su presidente Alfredo Rossi, y elegir nueva comisión directiva, que quedó constituída en esta forma:

Presidente, Nicolás Rossi; vicepresidente, Dionda P. de Berretta; vicepresidente, Félix Galomone; tesorero, Prudencio Vázquez; secretaria, Catalina Comas; secretario, Ricardo Jacobucci; vocales, Enriqueta Livardié, Estanislada Farías, Agustina Marini y J. Pablo Díaz Gómez, Alfredo Conde y José A. Fernández.

La lectura de la memoria provocó nutridos aplausos, lo mismo que la del balance, hecha por el tesorero Constantino Lorenzo y que demuestra el buen estado de la institución.

Nuevamente, al cabo de siete años dijo el presidente, vengo á daros cuenta del estado de nuestra querida asociación, desde este puesto á que volví á elevarme vuestra confianza, y desde el cual, afanosamente ayudado por mis distinguidos compañeros de la comisión directiva, he tratado de hacer todo lo posible para que "El Magisterio" continúe su normosa marcha ascensional.

Los pocos tiempos, agregó, han pasado, hemos conseguido vencer el pesimismo de muchos y el descorazonamiento de no pocos, que sumidos en un fatalismo enervante, demostado impresionables por fracasos de otras tentativas análogas, desconfiaban de la eficacia de todo esfuerzo colectivo. Yo no tenemos que apelar sólo á la esperanza de los que no dejan apagar en sus pechos el dulce fuego de la ilusión, sin el que la vida pierde ideales y rumbos, convirtiéndose en una rutina estéril y yerta; podemos, presentar realidades conciadoras, resultados prácticos que han ido más allá de los que nos permitían suponer nuestros modestos medios. En diez y siete años de existencia "El Magisterio" en medio de los azares y dificultades á lo que el principio luchó, ha conseguido hacer tanto bien, ha satisfecho tantas aspiraciones legítimas y servido de lenitivo á tantos infortunios, que aunque hubiera sucumbido en el abandono de los que más debían favorecer la asociación, habría caído con gloria y su recuerdo despertaría en nuestros corazones eterna gratitud. Pero no ha caído; ha sabido vencer los malos tiempos, porque siempre tuvo á su lado un núcleo de maestros de voluntades firmes, que no desconfiaron nunca y que han conducido nuestra asociación á su triunfo y son garantía de los altos destinos que la depara el porvenir.

NOTAS DE ARTE

EXPOSICION DE SILUETAS

En un [illegible] calle Florida se ha[illegible] de ayer una colección [illegible] sanguina y negro, [illegible] personas conocidas del [illegible] ámbito, artistas, hom[illegible] políticos, periodistas [illegible].

El autor [illegible] español, Ramón Pa[illegible] hace poco al país, que [illegible] ausentar en breve su [illegible] algunas en uno de nuestros principales salones.

CONCIERTO

Mañana [illegible] de la tarde, en el local del Museo Nacional de Bellas Artes, será inaugurada la exhibición de las obras escultóricas del artista francés M. Burel. La exhibición estará abierta desde [illegible] hasta el 17 del corriente, de 1 m. á 7 de la tarde.

El ministro [illegible] presidirá el acto de inauguración.

NOTICIAS VARIAS

El Tr[illegible] República

Perso[illegible]unta vinculadas al [illegible] han hecho saber q[illegible]asejos médicos, [illegible]a se halla dispue[illegible] nueva licencia del [illegible] el término de [illegible].

El [illegible] se embarca, se ausentará para [illegible] "Cap Finisterre" y [illegible] irá Europa el 11 de [illegible] próximo.

[illegible] del [illegible] plenipotenciario de Cuba

[illegible] de ayer embarcó en el [illegible] "Infanta Isabel de Borbón" el doctor Carlos Manuel de Céspedes, ministro plenipotenciario de Cuba ante nuestro [illegible], que se dirige á la Habana.

[illegible] uso de licencia.

[illegible] embarcado en el puerto por el [illegible] del cuerpo diplomático, [illegible] Parodi, en nombre del Ministerio de Relaciones Exteriores; el plenipotenciario de los Estados Unidos de América, señor Garrett; cónsul general norteamericano; cónsul general de Chile, señor Puelma; vicecónsul de Cuba, agregado á la legación, señor Román Ferrer; coronel Toscano, [illegible] teniente coronel Pettinaroli, señores Emiliano Estrada, Melitón González, J. Castro, E. Allberti y otros caballeros de la colectividad cubana.

Mientras se halle ausente el doctor Céspedes, estará á cargo de la legación el vicecónsul señor Eusebio Román Ferrer.

Secretario de la legación en Chile

La cancillería ha concedido permiso al segundo secretario de la legación argentina en Chile, señor Urquiza, para que se traslade á esta capital. Este funcionario emprenderá viaje en cuanto presente sus credenciales el nuevo plenipotenciario argentino en aquel país, doctor Gómez.

Ateneo Hispano-Americano

El día 8 del corriente, en el Ateneo Hispano-Americano se realizará una conferencia sobre Calderón y su obra "La vida es sueño", por el doctor Carlos Alberto Carranza.

—En el teatro Buenos Aires este centro realizará una velada el 5 del corriente.

El incidente Palacios-Ugarte

Anoche continuaba detenido en su domicilio, el señor Manuel Ugarte.

El diputado Alfredo L. Palacios ha anunciado, que mañana iniciará una gira política por diversos puntos de la provincia de Buenos Aires.

EL DIA SOCIAL

EN EL TIGRE — El señor Carlos Alfredo Tonrquist y su señora María Magdalena Madero ofrecieron ayer un paseo en su lancha, por los riachos del Tigre.

Concurrieron:

Sofía Pérez de Madero; señoritas: Nelly y Blanca Ayerza, Silvia y Josefina García Lagos, Mercedes Alsaga, Carmen y Sara Domínguez Arteaga, Magdalena Ramos Mejía, Sofía Madero y un grupo de caballeros.

Paseando en lanchas y en el hotel vimos á las señoras:

Lucrecia Bunge Guerrico de Oliveira Cézar, Marcela Madero de Castro Sundblad, Isabel Madero de Fernández, Corina Buján de Benítez, Carmen González Catán de Pérez, Guillerma Irigoyen de Madero, Mercedes Guerrico de Bunge, Sofía Alvarez Reynolds de Fernández Guerrico, Leonor Stegmann de Piñero, Isabel Leguinechе de Rom, María Jurado de Gándara, Carolina Vallet de Gandolfo, Catalina Pirovano de Pirovano, Clara Carranza de Romero, Ana Romero de Marcó del Pont.

Señoritas: María Luisa Benítez, Silvia y Rosa Buttler Fernández, Isabel y María Elena Fernández Madero, María Teresa, María Isabel y María Mercedes Berro, María Elena Gándara, Carmen Pérez Catán, Celina, Ernestina y Sara Lanusse, Leonor Piñero Stegmann, María Luisa Orma, Isabel Madero, Irigoyen, Julieta y Esther Gandolfo, Isabel Rom, Celina Coelho, Hebe, Elsa y Margarita Pirovano, Mercedes Saubidet Bilbao, Clara y Sara Romero.

REUNIONES — Invitadas por Miss Eells, se reunió ayer en su domicilio un grupo de señoritas á tomar el te.

Se hizo música; lo que dió lugar á momentos muy agradables.

Concurrieron las señoritas:

Lola y Angélica Ebbeke, Cora Maschwitz, Inés Romero Carranza, Alcira y Cora Hoevel, Elena Jiménez Cilley, María Stella y Beatriz Dodds, Carmen Sastre, Elsa Claussen, Elena Mac Crum, Celia Jefferset.

CARMEN CUETO DE LUZURIAGA —Dejó de existir ayer la señora Carmen Cueto de Luzuriaga, estimada dama de nuestra sociedad.

Hacía algún tiempo que se hallaba enferma, manteniéndose en alternativas que hicieron esperar una reacción.

Los bellos sentimientos que adornaban á la extinta dama la hicieron acreedora á las merecidas simpatías de que gozaba.

Hoy serán inhumados sus restos en el cementerio de la Recoleta.

En la iglesia del Pilar se dirá una misa de cuerpo presente.

DIPLOMATICAS — Ayer, de Asunción, el ministro argentino en el Paraguay, doctor Mario Ruiz de los Llanos

—Llegó ayer procedente de Europa el señor Anselmo Hevia Riquelme, ministro plenipotenciario de Chile en México. Seguirá hoy para Santiago, por la combinación trasandina.

ALMUERZOS — El señor José Pacheco Anchorena y señora María Elvira Alvear, obsequiaron ayer con un almuerzo á un grupo de amigos, en El Talar.

ENLACES — Se ha concertado el enlace de la señorita María Eufemia Castro, con el señor José Pastor Jordán.

La boda se realizará próximamente.

—El 15 del corriente, será consagrado en la iglesia de la Concepción, el enlace de la señorita María Teresa Orús con el doctor Julio C. Torino.

—Ayer se realizó en el templo San Nicolás de Bari el enlace de la señorita Acela Bravo con el alférez de navío Lucio P. González.

COMIDAS — La señorita Susana Romero Carranza ofreció anoche una comida íntima á un grupo de amigas.

CAMBIOS DE RESIDENCIA — Llegadas: Del Rosario, el ingeniero Arturo Sallovitz.

—De Santiago del Estero, el doctor Ramón Gómez.

—De Tucumán, el señor Pedro S. Lodolo.

Salidas: Para Segurola, el doctor Angel Sánchez Elía y familia.

—El miércoles, para su estancia La Granja, en Navarro, el señor Ernesto M. Baldés y su señora Carmen Montovio.

VIAJEROS — Llegadas: — Regresó de Chile el señor Alberto del Solar, después de haber permanecido una temporada en su país. El señor del Solar se embarcará para Europa á mediados del presente mes, para reunirse con su familia, en su residencia del castillo de Montreux, Suiza.

—En esta semana llegará de Europa el señor Próspero Broihp.

ENFERMOS—Mejor la señora Mercedes Arana de Bustos.

—Algo enferma, la señora Angela W. de Varela Ortiz.

—Es satisfactorio el estado de la señora María Constanza Bunge Guerrico de Zavalía.

—Mejor, la señora Hercilia Cabral Huergo de Anchorena.

—Se encuentra enferma, á causa de un accidente, la señorita Sofía Costa.

NECROLOGIA — Ayer por la tarde fueron inhumados en el cementerio de la Recoleta los restos de la señora Matilde Forest de Ruiz de los Llanos, cuyo fallecimiento ha producido intenso pesar en nuestros círculos sociales.

Asistió á la ceremonia numerosa y selecta concurrencia y una delegación de señoras pertenecientes á la sociedad Damas de Caridad de San Vicente de Paúl, de la cual era socia la extinta.

—Hoy se realizará en la necrópolis del Norte el sepelio de los restos del señor Emilio F. de Onrubia, cónsul argentino en La Haya, fallecido el 1.° de Junio último.

El cortejo fúnebre partirá de la dársena Norte, del costado del vapor "Hollandia" en dirección al cementerio. En el templo del Pilar será oficiada una misa de cuerpo presente.

—Falleció ayer en esta capital el señor Gregorio Torres, caballero con vastas vinculaciones en nuestros círculos sociales y deportivos.

Hoy serán inhumados sus restos en el cementerio del Norte, previa misa de cuerpo presente, que será oficiada en la iglesia del Pilar.

—El señor Emilio Ramos Otero y señora Sofía Grondona, han perdido ayer á su hijo Emilio.

—Anoche falleció la señora Adelaida P. de Romeu, á una avanzada edad, que alcanzó rodeada de alto aprecio en el vasto círculo de sus relaciones.

NOTICIAS DE POLICIA

EL INCENDIO DE VILLA URQUIZA

Explosión de carburo—Ocho víctimas

En nuestra edición de ayer nos ocupamos detalladamente de un incendio, que originó la destrucción de la pinturería y ferretería que Domingo Marconi, con un capital de 60.000 pesos, tenía establecida en la esquina de las calles Guanacache y Colodrero.

Como se sabe, el fuego se produjo poco después de las 7 de la noche del último viernes, á consecuencia de haber explotado una lámpara, con la que se alumbraba el dependiente Arturo Penna, mientras este extraía aguarrás de un recipiente.

Debido á la falta de aguas corrientes, los bomberos tuvieron que hacer grandes esfuerzos para contener el avance de las llamas, y dicho líquido se extrajo de los pozos de la vecindad y de los carros de riego proporcionados por la Municipalidad.

A las 3 de la mañana, los bomberos, viendo que era imposible dominar la hoguera con el agua, abrieron una zanja y empezaron á echar tierra al subsuelo, que servía de depósito de inflamables.

A las 6 de la mañana de ayer, se produjo un lamentable accidente; mientras los soldados se ocupaban en esa tarea, explotó un tambor con carburo, y causó quemaduras de primer grado en diversas partes del cuerpo á los cabos bomberos Luis Maidana, Omar Olivera, á los soldados de la misma guardia, Francisco Palacios, Baltasar Villa Vienzo, Raimundo Escobar, Miguel Rodríguez, Eligio Despuy y á Francisco Maimar, que vive en el barrio mencionado.

Las víctimas fueron atendidas en el primer momento por el dueño de la farmacia que existe en la esquina de las calles Triunvirato y Cullen.

El primero de los nombrados fué trasladado al hospital Pirovano; los demás bomberos se retiraron al cuartel, y Maimar se asiste en la calle Nahuel Huapí 4767.

Anoche, á las 7.30, después de 24 horas de lucha, los bomberos dieron por terminada la tarea de remoción de escombros.

EN LA SECCION 15.a

Falta de vigilancia

La comisaría 15.ª parece que carece del número suficiente de agentes, pues varios barrios de esa sección se encuentran desprovistos de vigilancia, circunstancia que es aprovechada por la gente de mal vivir, para cometer atentados contra la propiedad.

En la esquina de las calles Juncal y Guido, á las 7.30 de anoche, una conocida señorita fué asaltada por dos individuos, quienes la despojaron violentamente de una cartera con valores.

A pesar de los gritos dados en demanda de auxilio por la víctima, no se dejó ver ningún vigilante, y los delincuentes huyeron; pero merced á un ciclista que fué testigo del robo, uno de los ladrones se encuentra detenido.

Aquél ciclista persiguió al fugitivo hasta la estación Retiro, donde consiguió darle alcance, sin ayuda de ningún representante de la policía.

Es de esperar que la jefatura ponga fin á ese estado de cosas, que causa la intranquilidad de los vecinos de esa importante zona.

FUEGO EN UNA CARPINTERIA MECANICA

Perjuicios en una casa de inquilinato

A las 11.45 de la mañana de ayer, por el aparato número 939 de la oficina Barracas de la Unión Telefónica, se dió aviso al cuartel central de bomberos de un incendio que se había declarado en la calle San Antonio número 941.

La fuerza de guardia, compuesta de ochenta hombres, bajo las órdenes del mayor Gregorio Soria, se puso en marcha en el acto, para el sitio indicado y en pocos minutos fué salvada la larga distancia que lo separa del cuartel.

El fuego se declaró en la carpintería mecánica, propiedad de José Abrasch, y cuando llegaron los bomberos se había propagado á la casa de inquilinato ubicada en el número 951, perteneciente á Antonio Pérez.

Las llamas destruyeron un galpón de diez y seis metros de frente por ocho de fondo, en el que estaba instalada la carpintería, y causaron perjuicios de importancia á las habitaciones del inquilinato.

Concurrieron al lugar del suceso también el destacamento de bomberos de la Boca, el de la sección 26ª de policía y el cuerpo de la Sociedad Italiana de Voluntarios, que secundó con eficacia en la tarea de extinción del voraz elemento.

El ataque se llevó con siete líneas de mangueras, alimentadas por una autobomba y las llaves de las aguas corrientes.

Se consiguió aislar del fuego una caballeriza de Andrés Cremons. A las 1.35 de la tarde los bomberos apagaron el incendio y removieron los escombros hasta las 7 de la noche.

La policía de la citada sección detuvo, preventivamente, á José Leyen, empleado de Abrasch, para que preste declaración en el sumario que se instruye á fin de establecer debidamente el origen del incendio.

Leyen trabajaba en el establecimiento incendiado en calidad de maquinista y él notó el fuego en circunstancias en que el propietario de la casa se hallaba ocupado en su escritorio.

Las pérdidas habidas en la carpintería se calculan en 15.000 pesos y los desperfectos del inquilinato en 8.000. Los damnificados no tienen seguros.

UN HOMICIDA ITALIANO

SU DETENCION

El juez federal doctor Jantus hace algún tiempo solicitó del jefe de policía la detención de Domingo Butrice, quien era requerido por las autoridades de Italia por haber cometido un homicidio.

Domingo Butrice

La captura le fué encomendada á la división investigaciones.

Anoche, el oficial inspector de la sección seguridad personal Fidel Zabala, que iba siguiendo los pasos del buscado, consiguió detener á éste en momentos en que entraba en una cantina de la esquina de las calles Independencia y Rincón.

Butruce estaba armado de una pistola "browning's", la que le fué secuestrada por el empleado que procedió á su aprehensión.

Butruce, cuando fué alojado en el departamento central de policía, dijo que él no era la persona que se buscaba; pero, después de una serie de preguntas que le hizo el oficial Zabala, terminó por confesar que, efectivamente, era Butruce y que cometió un crimen en San Pedro de Maldo (Italia).

Declaró también que se encontraba en una chacra de su propiedad jugando una partida á las bochas con unos peones suyos, y en estado de ebriedad tuvo un altercado con Domingo Provenzano, á quien hizo un disparo con una escopeta. Le produjo una herida de tal gravedad, que la víctima falleció inmediatamente.

Agregó que para eludir la acción de la justicia se ocultó en la casa de un pariente, y después de vender la chacra por intermedio de un cuñado, se dirigió á Nápoles, de ahí pasó á Marsella, donde se embarcó con destino á esta capital. Acá, después de adoptar el nombre de Elías Trobato, aprendió el oficio de zapatero, en el que se ocupaba.

ACCIDENTE LAMENTABLE

Muerte de un obrero

A las 10 de la mañana de ayer, en la casa en reparación que existe en la calle Cabildo 3430, ocurrió un accidente de fatales consecuencias para un obrero.

José Armato se hallaba trabajando sobre una escalera, y como perdiera el equilibrio, se cayó desde una altura de seis metros, y al dar la cabeza contra el cordón de un corredor, sufrió el hundimiento del frontal y falleció en el acto.

Con objeto de esclarecer debidamente el accidente, el comisario Ruffet, de la sección 39.ª de policía, practica las averiguaciones pertinentes, y dió intervención al juez de instrucción doctor Benítez, quien dispuso que el cadáver sea trasladado al depósito de la Morgue para los efectos de la autopsia.

Era el extinto argentino, soltero, de 25 años de edad, y se domiciliaba en la calle Jaramillo 3553.

Los percances en el trabajo

En la casa calle Tucumán 1736, donde se practican obras de albañilería, el obrero Antonio Caffari, que trabajaba en un andamio á una altura de tres metros, debido á que perdió el equilibrio, cayó al pavimento.

Caffari sufrió heridas de carácter grave en la cabeza y en el cuerpo, por lo que fué enviado al hospital Juan Antonio Fernández, donde es asistido.

—Roque Lerario sufrió heridas de relativa importancia en la cabeza y en el cuerpo, al caer de un andamio de cuatro metros de alto, donde se encontraba trabajando.

La policía de la sección 1.ª hizo conducir al herido en una ambulancia al hospital Rawson.

Agente en desgracia

En la esquina de las calles Rivadavia y Perú, el agente del personal de la comisaría 2.ª, Andrés Albarracín, que se hallaba de facción, en pie derecho, según informes de la un transeunte, fué derribado al pavimento por un carro de reparto que guiaba el menor Bernardino Martínez.

Albarracín sufrió la fractura del pie derecho, según informes de la Asistencia Pública, que le atendió de primera intención.

El menor Martínez fué detenido, á los efectos de la indagación del accidente.

Enfermo desvalido

Del almacén situado en la calle Rivadavia 2498, fué recogido enfermo por una ambulancia y trasladado al consultorio central de la Asistencia Pública, Paulino Jobas, de nacionalidad paraguaya, y de 23 años de edad.

Hechos diversos

En la fábrica de bolsas situada en la calle Pringles 268, Casiana Gil, al ser apretada por un fardo de arpillera, sufrió la fractura de la pierna izquierda.

Fué trasiada la mujer, por intermedio de la Asistencia Pública, al hospital Durand.

—Debido á que costaló el caballo que montaba, Vicente Sicambre, en la calle Cangallo entre las de Bulnes y Salguero, cayó al pavimento, y al ser apretado por el animal, sufrió la fractura de la pierna izquierda.

Para su asistencia fué trasladado al hospital Durand.

—En la calle Cangallo, entre las de Esmeralda y Maipú, la niña de cuatro años de edad Blanca Hernández, al cruzar la calzada corriendo, fué arrollada por un carruaje de plaza que dirigía Manuel Rego, y recibió una herida en la cabeza de carácter leve, según informaron en la Asistencia Pública, donde fué enviada.

Rego se encuentra detenido en la comisaría 1.ª.

—Pablo Mecosca, que guiaba una americana por la calle Rawson, al llegar á la de Rivera, debido á un fuerte vaivén que dió el vehículo, cayó al pavimento, y sufrió heridas en la cabeza, la fractura del brazo derecho y contusiones en el cuerpo.

En una ambulancia de la Asistencia Pública fué trasladada la víctima al consultorio central, donde le hicieron la primera curación, y después se retiró á su domicilio, situado en la segunda de las calles citadas, donde se asiste.

—En el patio de la casa calle Díaz Vélez 4650, Manuel Tobal dió un traspié, y al caer, resultó con una herida de alguna importancia en la frente.

La Asistencia Pública lo atendió.

—Erico Voepitsch, quien viajaba en una motocicleta por la calle Republiquetas, al llegar á la de Blandengues, debido á una mala maniobra que hizo, cayó al pavimento, y por efectos del golpe, sufrió la fractura de la pierna derecha.

Por intermedio de la policía de la sección 39.ª, á la víctima se lo trasladó al hospital Pirovano, donde se asiste.

Ladrones sorprendidos

A las 1.30 de la madrugada anterior, el agente de la sección 7.ª de policía, Salvador Mislnisi, sorprendió á dos individuos en momentos en que colocaban en la victoria de plaza dirigida por Augusto David Boggio artículos para carruajes.

Momentos después comprobó el guardia de policía que lo hurtado pertenecía á Mariano Maiolo, con fábrica de carruajes en la calle Tucumán 2501, quien estimó todo en la suma de 700 pesos.

Misinisi consiguió detener á Boggio y secuestró lo hurtado, no así á los ladrones, que se dieron á la fuga, pero momentos después fueron detenidos, uno en la esquina de las calles Paraguay y Junín, y el otro en la casa de inquilinato situada en la primera vía nombrada número 2057.

Llevados al local de la comisaría 7.ª, manifestaron los detenidos llamarse Juan Trevino y José Seta, quienes fueron puestos á disposición del juez de instrucción doctor Gallegos, lo mismo que el tochero.

Robos y hurtos

A Clotilde M. Testori, que vive en la calle Lavalle 3634, en circunstancias en que se hallaba ausente de su domicilio, le fueron sustraídas varias alhajas, por valor de 600 pesos.

La damnificada denunció el robo en la comisaría 2.ª, y manifestó que sospecha de una persona, cuyo paradero se conoce ya.

Víctimas de los automóviles

En la esquina de las calles Rivadavia y Pedernera, al cruzar la calzada, Antonio Amatto fué arrollado por un automóvil, el que le produjo heridas de consideración en la cabeza y en el brazo izquierdo.

Después de ser atendida de primera intención, la víctima fué trasportada.

Después de ser atendida de primera intención por un practicante de la Asistencia Pública, la víctima fué trasportada al hospital Teodoro Alvarez, donde quedó en asistencia.

El "chauffeur" fugó.

Asalto y robo

Emilio Ratti, domiciliado en la calle Parker 49, puso en conocimiento de la comisaría 30.ª, que en la esquina de las calles Zárate y Pedro Mendoza, varios individuos después de cubrirle el rostro con un pañuelo lo despojaron de la suma de 800 pesos y un reloj valuado en 15.

Los asaltantes huyeron inmediatamente de cometer el atentado.

Accidente á un oficial

En el cementerio de Flores, un caballo aplicó una coz en la cabeza y le produjo una herida de carácter leve, al subteniente del escuadrón de seguridad, Adolfo Vera.

Fué curado por un practicante de la Asistencia Pública.

Síncope fatal

Ayer por la tarde, en la esquina de las calles Pedro Mendoza y Lamadrid, fué víctima de un síncope cardíaco Luis Dacori. Al ser internado en el hospital Cosme Argerich, dejó de existir.

La familia del extinto se hizo cargo del cadáver.

Infracción á la ley de juego

Desde hace algún tiempo, en la Avenida Vértiz, próximo al hipódromo Argentino, los días que se realizan carreras aparecen varios individuos que se dedican á recibir apuestas para un juego de naipes.

Los explotadores de este juego atraen por medio de sus pregones á los paseantes, y éstos, todos los días feriados y domingos, forman 15 ó 20 grupos, á lo largo de aquella avenida.

Como la comisaría seccional parece que no tiene conocimiento de la infracción que se viene cometiendo en plena vía pública, lo ponemos en su conocimiento para que tome la intervención que le corresponde.

La comprobación de este hecho, si la quiere hacer la policía, será una cosa muy sencilla.

Los robos de vehículos

Roque Bogofuelo, que vive en la calle Ramón L. Falcón 2201, denunció en la comisaría 25.ª, que ayer por la mañana le fué hurtado un carro tirado por un caballo.

El denunciante valuó el vehículo en la suma de 300 pesos.

Riñas y heridos

Frente al número 358 de la calle Lafinur, Alfredo Bonelli, y el agente de la guardia de seguridad de caballería, Antonio Hernández, tuvieron un altercado por causas fútiles, después de lo cual se traberon en lucha.

Bonelli, armado del sable del guardián, le aplicó varios golpes en la cabeza, y le produjo heridas contusas.

El agresor fué detenido momentos después por agentes de la comisaría 41.ª.

Disparos de revólver

En la calle Rodríguez Peña, á la altura del número 2085, ayer de madrugada, un individuo cuyo nombre no se conoce, á consecuencia de una disputa, descerrajó dos tiros de revólver contra Rosario Colaizzo; pero los proyectiles se desviaron de su dirección, y el agredido resultó ileso.

El autor del hecho se puso en fuga inmediatamente.

ARTE Y TEATRO

Coliseo — A juzgar por las manifestaciones de aprobación del público, "Traviata", que se puso en escena anoche, es el espectáculo que ha tenido mejor éxito de los organizados hasta ahora por la compañía de ópera que actúa en este teatro.

Los honores de la velada correspondieron á la soprano Meta Reddish, quien cantó con mucho gusto su parte secundada eficazmente por el tenor Pertile.

Hizo su estreno anoche el barítono argentino Benvenuto. Este artista no pudo sustraerse á la emoción de presentarse ante una sala repleta, y en todo momento se notó su falta de aplomo. Sin embargo, demostró buenas condiciones vocales.

Conciertos—En el teatro Odeón se efectuará el 5 del corriente un concierto vocal é instrumental organizado por el profesor Vicente Scaramuzza.

Constituye una novedad dentro del programa del concierto la audición de dos coros del poema lírico "La bella dormente", del profesor Scaramuzza. En estas composiciones cantará la parte de soprano la señorita Romana Baldanza y la de tenor el señor Fortunato Bruno.

—Se efectuó anoche el concierto de alumnos del conservatorio de música que dirige el maestro Antonio Petrarca.

La audición, por lo variado y bien ejecutado que resultó el programa, agradó á la numerosa concurrencia que estuvo en ella.

AGRICULTURA, GANADERIA E INDUSTRIAS

Tuberculinización de porcinos

El Poder Ejecutivo dictó un decreto, por el cual dispone que, cumplida la observación sanitaria á que se refiere el artículo 53 del reglamento de importación de animales porcinos, deberán ser éstos sometidos á la prueba de la tuberculina.

Los que dieran reacción activa serán sacrificados.

PROVINCIA DE SANTA FE—INFORMACION GENERAL

DE NUESTROS CORRESPONSALES

CAPITAL

DECLARACIONES DEL MINISTRO DE GOBIERNO

Santa Fe, Noviembre 1.—Analizando el modo de juzgar los diferentes actos de gobierno puestos en práctica por los distintos diarios, el ministro Núñez ha dicho á un periodista, que deseaba dejar terminantemente establecido, que todos los actos de alguna importancia que produzca el gobierno, son producto de la opinión de todo el gobierno, y no como intencionalmente se propala de tal ó cual ministro del Ejecutivo.

Yo, por mi parte, agregó el señor Núñez, como también mis colegas, procedo de perfecto acuerdo con el pensamiento y las orientaciones del gobernador, quien tiene la participación que le corresponde en todas las iniciativas oficiales.

ECOS SOCIALES

Santa Fe, Noviembre 1.—Muy buen éxito alcanzó el gran concierto organizado por el Club Alemán.

Tomaron parte en él las pianistas señoritas Dietrich y Lothringer y las sociedades corales de Rosario, Roldán, Esperanza, San Carlos y Felicita.

Terminado el concierto, se bailó.

—Mañana se realizará un paseo fluvial en honor de las citadas sociedades corales.

Durante la excursión se adjudicará el premio Kunts á la sociedad que haya presentado el mejor coro.

Los pasantes ocuparán dos vapores, cada uno con su respectiva banda de música.

—Salió para Esa, á fin de embarcarse para Europa, el presbítero Angel Rodríguez.

—Realizaron la excursión de placer y estudio á Paraná, los alumnos del colegio nacional.

Fueron muy agasajados en aquella ciudad.

—Mañana es esperado el ministro de Suiza.

Los connacionales se proponen obsequiarlo con un banquete.

—El 9 se iniciarán las fiestas primaverales que patrocina un núcleo de damas, con fines de beneficencia.

—Regresará de España en Febrero, el cura rector de la Catedral, presbítero Riera.

—La comisión que tiene á su cargo los trabajos preliminares para prestigiar la venida á ésta del poeta Almafuerte, manifestó que ya aseguró un buen éxito su público á las conferencias que dará aquél.

—En los partidos de tennis y croquet que se jugarán mañana en el local del Lawn Tennis Club, intervendrán varias conocidas señoritas.

—Llegó de San Juan, el señor Domingo Totamanti, presidente del concejo deliberante.

LAS SESIONES DE PRORROGA

Santa Fe, Noviembre 1.—Como ha finalizado el plazo que estableció el Ejecutivo para las sesiones extraordinarias de la legislatura, posiblemente á mediados de la semana entrante se lanzará el decreto acordando una nueva prórroga.

Son numerosos los asuntos de carácter urgente que deben considerar las Cámaras y se teme que el período de la nueva convocatoria resulte tan estéril como el anterior.

Decididamente, los legisladores no quieren trabajar.

SOBRE LOS ROBOS DE HACIENDAS EN SAN JERONIMO

Santa Fe, Noviembre 1º — El jefe político de San Jerónimo ha trasmitido informes amplios al ministro de Gobierno, respecto á los robos de haciendas sometidos en ese departamento, hechos que tienen ramificaciones en el de Iriondo.

Se dice que ese asunto tendrá gran resonancia, dada la posición de las personas complicadas en él.

El jefe político ha pedido, para asegurar la eficacia de la pesquisa, la cooperación de los jueces de paz de la campaña, debiendo pasar el ministro en tal sentido una circular á los citados funcionarios.

EL ASUNTO DEL ADOQUINADO

Santa Fe, Noviembre 1º—Toca á su fin el debatido asunto del adoquinado de 700 cuadras, que tanto ha enardecido los ánimos.

El mensaje del intendente vetando la concesión acordada á la empresa Mal, es objeto de un minucioso análisis en el seno del Concejo Deliberante. Se cree que éste insistirá de su primera sanción, desestimando la opinión del intendente.

DENUNCIA CONTRA LA POLICIA DE 9 DE JULIO

Santa Fe, Noviembre 1º—Apenas regresen de General López el gobernador y los ministros para cuyo departamento se ausentarán el 6, pasará el ministro Núñez á 9 de Julio con objeto de comprobar las denuncias que hacen los diarios continuamente, presentando á las autoridades policiales en actitud de hostigar á los elementos de la oposición.

Ello constituye el motivo que ha decidido al señor Porfirio Carreras, á abstenerse de lanzar su candidatura para senador, pues manifiesta que no desea exponer sus partidarios á las graves represalias del situacionismo representado por la autoridad policial.

Se cree que la visita del ministro Núñez, determinará medidas que pondrán remedio á tal situación.

LA SITUACION DEL INTENDENTE DE CASILDA

Santa Fe, Noviembre 1.º—Parece inevitable la destitución del intendente municipal de Casilda. El decreto respectivo ha sufrido una demora debido á que el gobierno no ha encontrado todavía el candidato que le satisfaga. No obstante, no puede prolongarse la situación en que se halla el intendente Rivero. Tiene en su contra la voluntad del Concejo, de origen popular, juntamente con la de toda la población.

Probablemente, la resolución esperada aparecerá el lunes, pues el Ejecutivo no admite que el presidente del Concejo desempeñe ni un solo día la intendencia de Casilda.

EXONERACION DE UN OFICIAL POLICIAL

Santa Fe, Noviembre 1º—Se ha comprobado que un oficial de la comisaría quinta prestaba dinero á los agentes á sus órdenes, á un interés del 8 por ciento mensual. Dicho oficial fué suspendido y será exonerado.

OBRA EN EL DIQUE NUMERO 2

Santa Fe, Noviembre 1º—En el dique número 2 de este puerto, hará colocar la casa Bunge Born, unas poderosas cintas trasportadoras de cereales.

LA TRASFORMISTA FATIMA MIRIS

Santa Fe, Noviembre 1º—Se estrenó en ésta la trasformista Fátima Miris.

Fué muy aplaudida por la gran concurrencia que asistió á su estreno.

CAMPO DE EXPERIMENTACION AGRICOLA

Santa Fe, Noviembre 1º—El ministro doctor Mosca, telegrafió, que llegó á Reconquista. Mañana inaugurará el campo experimental de ensayos agrícolas, en el establecimiento La Lola, propiedad del señor José Pietranera.

ROSARIO

ELECCIONES MUNICIPALES

MESAS RECEPTORAS DE VOTOS

Rosario, Noviembre 1.o — El Concejo Deliberante ha efectuado el sorteo de los conjueces que formarán las mesas receptoras de votos en las elecciones del 16 del mes en curso.

El sorteo dió el siguiente resultado:

Cuartel I — 1.a mesa — Titulares: Gabriel J. Carreras, José Erausquín y Aberiano Quiroga. Suplentes: Oscar Alvarado, Carlos Gandolfo y Juan L. Castagnino. 2.a mesa — Titulares: Angel M. Sanguinetti, Octavio Grandoli y Jaime Becanel. Suplentes: Martín Windels, Valerio Carreras y Juan N. Abadie.

Cuartel II — 1.a mesa — Titulares: Ormindo Araya, Baldomero Sotelo y José L. Martí. Suplentes: José Dall'Orso, Juan B. Castagnino y Jerónimo Ameglio. 2.a mesa — Titulares: Delfín Caraballo, Tomás N. Cogorno y Domingo P. González. Suplentes: Salomón Klein, Luis Chiodi y Cayetano Macchi.

Cuartel III — 1.a mesa — Titulares: Godofredo Castagnino, Juan Marelli y Federico Firpo. Suplentes: Carlos Cortasen, Lucio Lucero y Ernesto Tossi. 2.a mesa: titulares: Alberto E. Barnet, Carlos M. Moller y Juan Lopez y Castelli; suplentes: Agustín C. Ferrari, Emilio Strickler y Emilio Spelusel. 3.a mesa: titulares: José Oriol, Francisco Molinari y J. Martínez Dania. Suplentes: Pedro Pellejero, Miguel Ruarx y Ramón Iglesias.

Cuartel IV — 1.a mesa — Titulares: Constantino Raffo, Luis Godart y Andrés M. Linares. Suplentes: Gabriel Funes Garay, Pedro Ghiglione y Fermín Quiroga. 2.a mesa: titulares: Andrés Pan, Fanor Gelabert y Juan Fernández. Suplentes: Albino Pagliano, Claudio Cox y Pablo Cibaltino.

Cuartel V — 1.a mesa — Titulares: Andrés Mendía, Francisco Oriol y Aselmo Simois. Suplentes: Ernesto Palacios, Juan Clusellas y Miguel Monserrat. 2.a mesa: titulares: Filiberto Barporte, Antonio Sugasti y Angel Irobone. Suplentes: Ramón San Sebastián, Enrique Mylius y Carlos Thomas. 3.a mesa: titulares: José Mangiante, Miguel Mugueta y Juan Relata. Suplentes: Juan Patarca, Víctor Cifarelli y Lucas E. de Mac Guirre.

Cuartel VI—Primera mesa, titulares: Héctor Castagnino, Juan Gasser y Julián Colombo Berra; suplentes: Carlos Floroni, José Figallo y Luis Gilliberti; segunda mesa, titulares: Atilio A. Castagnino, Pompilio C. Rodríguez y Angel J. Sala; suplentes: Francisco Salthu, Jorge González y Roque Romulo; tercera mesa, titulares: José Ronchi, Arnolfo Calvo y José Gaffner; suplentes: Avelino P. Ferreyra, Juan Fuentes y Francisco Fielder; cuarta mesa, titulares: José Piattini López, Ernesto T. Petit y Rufino Escudero; suplentes: Víctor Battaini, Arturo G. Gómez y Angel Campodónico; quinta mesa, titulares: Atilio N. Boero, Juan Lará y Juan Pastor; suplentes: Simón Florito, Norberto G. Gallino y Angel Bassoni.

Cuartel VII—Primera mesa, titulares: Esteban Brusaferri, Domingo Borghi y Juan Locatelli; suplentes: Angel Majorano, Luis Balbiani y José Catelli; segunda mesa, titulares: Bartolomé L. Barreto, Rafael Candia y Máximo Funes; suplentes: Manuel Arichulaga, Renato Cattáneo y Onésimo Limousin; tercera mesa, titulares: Hércules Colombi, Ramón Lucero y José Manso García; suplentes: Antonio Añaños, José Boglione y Ramón Araya.

Cuartel VIII — Primera mesa, titulares: Federico A. Molina, Augusto Schiavone y Humberto Macera; suplentes: Luis Massini, Luis Delpino y Manuel Ordóñez; segunda mesa, titulares: Luis Sabatini, Pedro Madariaga y Pedro Maspoli; suplentes: Luis Carlomagno, Juan Ferramini y Eugenio Arteaga; tercera mesa, titulares: Juan Vila, Rufino Villanueva y José Beltrán; suplentes: Odilo Estéves Ibáñez, Luis Carosella y Marcos Mackey.

Cuartel IX—Primera mesa, titulares: Simón Weller, José Terré y Pablo Bousaut; suplentes: Manuel Tellería, Carlos Mattos y Hernán Taspan; segunda mesa, titulares: Juan Arrillaga, José Parera y Jaime San Miguel; suplentes: Celestino Eguzquiza, Manuel Arnold y Clorindo Mendieta; tercera mesa, titulares: Esteban Sivori, Ovidio Rodrigues y Julio B. Valdés; suplentes: Juan Richards, Saturnino Albarracín y Federico Llobet; cuarta mesa, titulares: Antonio Sorlano, Blas Gallo y Pablo Baicchi; suplentes: Antonio Baglioto, Antonio Colomas y Antonio Saccone.

Cuartel X—Primera mesa, titulares: Alejandro Grant, V. Refino Pereyra y Martín erré; suplentes: Antonio Bilbao, Pablo Parera y Luis Grella; segunda mesa, titulares: David Campodónico, Andrés Landó y Luciano Fournier; suplentes: Francisco Visona, Alfredo R. Muñoz y Guillermo Richards; tercera mesa, titulares: Nicolás Del Sel, Antonio Saint Blancart y Sebastián Alonso; suplentes: José Emanuel, Isidro García Alvarez y José Scagliotti.

Cuartel XI—Primera mesa, titulares: David Esquivel, Felipe Peracca y Pablo P. Barrilier; suplentes: Santiago Rigamonti, Julio Martín y Torquato Nale; segunda mesa, titulares: Jaime Neil, Manuel Poccio y Primo Mainetti; suplentes: Víctor M. Recagno, Luis P. Suárez y Eduardo Garagar.

Cuartel XII—Primera mesa, titulares: Juan Silvano, Julián Bardo y José Fasgre; suplentes: Horacio A. Petit, Julián Parr y Gerardo M. Varela; segunda mesa, titulares:

PROVINCIA DE BUENOS AIRES — ADMINISTRACION, TRABAJO Y CULTURA

LA PRENSA EN LA PLATA

(DE NUESTRA SUCURSAL)

LAS PROXIMAS ELECCIONES

Comicios de Noviembre y Diciembre

APLICACION DE LOS PADRONES

Las gestiones iniciadas por los partidos de la oposición para obtener las mayores garantías posibles en las elecciones de gobernador y vice, han pasado olvidar, y está pasando desapercibida, la renovación de municipalidades, acto que debe tener lugar el 30 de Noviembre.

Suponiendo que se adopte el padrón nacional para los comicios del 30 de Diciembre, en los que deberán inscribirse los electores de gobernador y vice, tenemos que ocho días antes, el 22 de Noviembre, todas las comunas habrán renovado sus autoridades con el padrón provincial. Así, pues, el último padrón será bueno é inmejorable, ya que es el único que podrá usarse, ocho días después será malo, plagado de errores y, por consiguiente, imposible de adoptar.

Tal es el hecho paradójico que se presenta.

Ningún partido político, fuera del oficial, ha pensado en su concurrencia á los comicios del 30 de Noviembre, olvidando que el fundamento de nuestro régimen representativo reside, precisamente, en la institución de los municipios.

Si el padrón nacional se adoptara para las elecciones de municipales y para las de gobernador y vice, que es lo que lógicamente correspondería, habría que agregarle en el primer caso el padrón auxiliar de extranjeros sin naturalizar, quienes pueden votar en las elecciones municipales y no pueden hacerlo en las generales de renovación legislativa ó de electores de gobernador. Conviene, pues, que los partidos opositores tengan en cuenta la originalidad de la situación en que se encuentra la provincia, en lo que respecta á padrones, dadas las dificultades con que habrá que tropezar para los actos preliminares de inscripción, publicaciones, etc.

No deja de ser oportuno recordar algunos antecedentes relativos á la elección de gobernador y vice, contando con la concurrencia de todos los partidos á los comicios del 7 de Diciembre.

El padrón nacional tenía en 1911, creo, á menos, 1.300.000 electores, número que debe haberse aumentado de unos á unos hasta 1.500.000. Supongamos que concurran á la elección el 60 por ciento de los electores, el número de sufragantes llegaría á ciento sesenta y cinco mil.

Si á los comicios concurrieran todas las agrupaciones, la lucha se entablaría entre conservadores, radicales, socialistas, cívicos, principistas y provincialistas, suponiendo á esta última agrupación constituída para entonces.

Hay quienes aseguran, sin embargo, que los cívicos no concurrirán, que reducirían á cinco el número de partidos.

Según la Constitución, el colegio electoral deberá ser formado por un número que el total de diputados y senadores, es decir, 114, lo que indica que el triunfo corresponderá al partido que cuente con 58 electores.

Suponiendo que en la primera votación no alcance ninguna agrupación ese número, deberá repetirse la votación entre los electores por los dos candidatos que hubieran obtenido mayor número de sufragios en la votación primera. Si hubiera habido empate, se realizará una nueva votación, y si éste también resultara empatado, el presidente del colegio decidirá con su voto.

Según estas disposiciones, en la primera votación todas las agrupaciones podrían votar sus respectivas fórmulas, suponiendo la no existencia de acuerdos previos. Si no obtuvieran los sufragios necesarios ninguno de ellos, y suponiendo que el mayor número de electores corresponda á los conservadores y radicales, los demás, decir, los socialistas, principistas y provincialistas, los provincialistas, deberán votar por uno de los candidatos proclamados por aquellos dos partidos, lo cual no es obligatorio, y á la que cada cual podrá sustraerse ningún elector.

Si el colegio no concurriera la totalidad de los electores, 6, por lo menos, los dos tercios, que son indispensables para funcionamiento del colegio, la situación sería, poco más ó menos, la misma, desde que es necesario contar con mayoría absoluta sobre la totalidad de los presentes, es decir, la mitad más uno.

REGISTRO DE LA PROPIEDAD

Las inhibiciones

Recientemente hemos informado que el gerente del registro de la propiedad, de La Plata, señor Ubios, había hecho saber á un juez que había ordenado la anotación de una inhibición decretada contra varias personas, por los solos nombres de éstas, pero que era conveniente para evitar perjuicios á los que tuvieran esos mismos nombres, que se suministraran al registro los datos individuales de los inhibidos, de acuerdo con el respectivo decreto del Poder Ejecutivo de la provincia, y resoluciones de la Suprema Corte de justicia.

Dicho magistrado, teniendo en cuenta estas observaciones, se apresuró á ordenar á los interesados que suministraran esos datos, á fin de comunicarlos al registro, prestando así el respeto que deben merecer las resoluciones que, como la citada, se basan en el propósito de mejorar la marcha de una institución tan complicada como la del registro de la propiedad, y de garantizar los intereses de las personas que pudieran aparecer afectadas por inhibiciones no individualizadas.

Sería de desear que los demás jueces siguieran el ejemplo, en casos análogos, y no se aventuraran á decretar medidas inhibitorias en condiciones irregulares, que sólo producen trastornos sin beneficio efectivo para nadie. Ellos mismos habrán podido palpar todos los inconvenientes de esas trabas, obligados á decidir, á raíz de ellas, que no se refieren á tales y cuales personas, que reclamaban contra las mismas, porque resultaban afectadas por la similitud de nombres y apellidos con los inhibidos.

Lo peor del caso es que se había dado en circunstancias y en cada resolución en dicha vista á las personas que requirieron la inhibición para manifestarse si el reclamante era la persona contra quien se dirige y en consecuencia su deudor, á que se resolviera definitivamente para que éste pudiera hacer el legítimo derecho de disponer de lo suyo, de que se veía privado por coincidencias de nombres con verdaderos deudores.

Cuando, demandado un particular, tiempo pasante amoldable reclamante, aparte de los meses de su traslado á los puntos en que se encontraba el inhibido, para obtener un fallo favorable, siendo así que, reclamada esa diligencia tarde que vez con el deudor real, cuando se trataba de una persona de buena voluntad, pero que fuera por perversidad, se ocultara fraudulentamente, ó que ellos fueran jueces, lo que

Como se ve, ese trámite se prestaba á venganzas, porque cuando se quería molestar á una persona ó á varias se simulaba un juicio contra un individuo de nombre igual, y apenas iniciado se pedía la inhibición, que era decretada sin más trámite. Los jueces, sin darse cuenta de ello, resultaban instrumentos de malas pasiones y causantes de perjuicios, muchas veces graves.

Corresponde que se dicte cesar una práctica tan viciosa, porque si bien es sagrado el derecho de una persona que reclama de otra el cumplimiento de una obligación, lo es también el de las demás que por coincidencias de nombres y apellidos tengan que sufrir las consecuencias de medidas judiciales tan serias como la inhibición de disponer de bienes. El ejemplo dado por el juez federal, á que nos hemos referido, significa una plausible reacción contra un mal procedimiento.

LEGISLATURA PROVINCIAL

Las sesiones extraordinarias

Como este diario lo aseguró oportunamente, ha concluído el período constitucional de sesiones ordinarias y de prórroga, sin que la legislatura provincial, habitualmente rehacia á la labor seria y fecunda, haya sancionado los únicos proyectos de verdadero interés público y encaminados al fomento de los intereses generales que obran en las carteras de sus comisiones, algunos desde años anteriores.

Las reformas al enjuiciamiento en materia criminal y correccional, el proyecto del código rural, el de "warrants" agrícolas y los de leyes orgánicas de la educación común, de reformas de la justicia de paz, de ley orgánica de los tribunales, de reforma carcelaria y otros, han sido postergados un año más.

El Poder Ejecutivo ha de convocar á sesiones extraordinarias en breve á la legislatura, para que se ocupe del proyecto de presupuesto para 1914, y es de suponer que, al hacerlo, incluirá en la nómina que debe enviar á la legislatura algunos otros asuntos que revisten los caracteres de urgencia y utilidad pública que prescribe la Constitución. De tal condición, es el proyecto de reforma carcelaria, que debe incluirse en dicha nómina.

Con todo, dada la preocupación reinante por los asuntos de carácter político pendientes, elecciones municipales y elecciones de electores de gobernador y de vice, es poco probable que la legislatura vuelva á reunirse antes del 15 de Diciembre, y cuando lo haga, se ocupará solamente de la ley de presupuesto, coronando así un período estéril, ó poco menos, para la legislación destinada á fomentar el bienestar general de la provincia.

PRESUPUESTO PARA 1914

Su estudio y preparación

El Poder Ejecutivo se encuentra estudiando el proyecto de presupuesto general de la administración, que en breve debe remitir á la legislatura para su discusión y sanción. Con este motivo, en las reparticiones del gobierno la preocupación general es la forma en que será confeccionada la ley de las leyes, y sobre cuyo particular, prevalece el criterio de que en dicho proyecto se hará gran economía para el año próximo. Así se ha proyectado la suspensión de la dirección de ganadería y agricultura, cuya subsistencia importa unos 50.000 pesos, más ó menos, anualmente.

Empero, nada se dice con respecto á las economías que deben introducirse en lo tocante al poder legislativo, en cuyo rubro se observa á simple vista, la abundancia lujosa de empleados, que no prestan servicios de mayor utilidad á la provincia, por su crecido número, pues las funciones que, debido á tal hecho debe encomendárseles, tienen que resultar forzosamente reducidísimas, como es de esperar que así lo reconozca y obre en consecuencia el Poder Ejecutivo.

Otro punto que no debe de escapar al estudio y compenetración del asunto, lo constituye el ítem 38 de internados y enseñanza, que arroja un gasto anual de 2.716.890 $, sin que la provincia, hasta la fecha, no obstante las cuantiosas sumas que sobre ese particular se vienen invirtiendo desde años ha, sepa los resultados económico-sociales que se haya obtenido con el sostenimiento de ese amplio plantel de subvenciones, muchas de las cuales, con poco que se ahonde el análisis, carecen de toda justificación.

Muchas de las sociedades subvencionadas, no tienen razón de ser sostenidas por el óvolo del Estado, pues con las cuantiosas sumas que por diversos conceptos tienen ya recibidas, deben poder subsistir con sus propios recursos, atento al grado de utilidad de la enseñanza que dan en los internados.

Es de esperarse que el ministerio respectivo estudie el asunto con la detención que demanda, pues los puntos señalados, fuera de toda duda, se hallan en terreno propicio para ventajosas economías en el presupuesto general del año próximo.

UNA EXCEPCION EXTRAORDINARIA

Original condonación de una multa

Existe en el Senado un proyecto de ley, iniciado en la Cámara de Diputados, por el cual se exonera á la sociedad anónima Puerto de San Nicolás, del impuesto de contribución territorial que le corresponde, por los terrenos que ocupa el puerto y sus dependencias.

La exención se hace, según el proyecto, con efecto retroactivo, desde el 1.° de Enero de 1906, hasta el 31 de Diciembre de 1916, ó sea, por un período de diez años.

En la última sesión celebrada por aquella Cámara, el miembro de ella, doctor Gascón, se opuso á la sanción en general de dicho proyecto, aduciendo que ignoraba los antecedentes con que podía fundarse tan importante exención. El Senado también las ignoraba, pero, no obstante, no tuvo inconveniente en sancionarla.

Se ve que los legisladores de Buenos Aires no paran mientes en dictar leyes, cuando alguno de ellos muestra interés en tal sentido, aunque no se presenten siquiera las razones de conveniencia pública, que deben ser invariablemente las que las determinan. Corrobora esto, la circunstancia de que en la Cámara de Diputados tampoco se ha dejado constancia de los fundamentos en que basó la comisión respectiva su despacho favorable. El miembro informante se llamó á silencio.

El proyecto en cuestión, no puede ser más contrario á los intereses generales. No hay por qué eximir de la contribución á empresas particulares que obtienen concesiones de la índole de la del puerto de San Nicolás, que ya es ya son ventajosas.

Las empresas tienen obligación de responder á los intereses que se han tenido en vista para conferirles la concesión, y si las obras no se han podido realizar ó la explotación no ha producido los resultados previstos por los empresarios, el fisco no tiene por qué ir en socorro de ellas, contra los más elementales principios de equidad.

No merece más una sociedad anónima constituída con fines de lucro, aunque aborde, una obra reclamada por necesidades generales, que cualquiera otra dedicada á industrias comunes á un contribuyente cualquiera.

El Poder Ejecutivo debe oponer su veto á [illegible] proyecto de referencia, al menos mientras no se conozcan las razones en que se funda.

EL DIGESTO DE HACIENDA

Su necesidad y utilidad

Siempre que el Poder Ejecutivo cambia de subsecretario de Hacienda, tropieza, al hacerse cargo éste de la cartera, con un serio inconveniente, que hemos señalado más de una vez, á saber: la necesidad de un digesto de Hacienda.

Todo ministro, para tener una orientación tan amplia, como se requiere para el desempeño de sus funciones, tiene que perder los tres primeros meses de su cargo, para conocer las leyes, decretos y demás antecedentes, en relación directa con el desempeño de sus funciones.

No son sólo escasísimas las ediciones de esas leyes ó decretos en uso, y, por lo tanto, en vigor, sino que también hay otras leyes y decretos de trascendencia, por su índole doctrinaria y dispositiva, que son poco menos que desconocidas, por falta de su difusión. Esto, llevado al seno del pueblo, hace resaltar todavía más y más la necesidad de ese digesto, porque la ignorancia del procedimiento administrativo, obliga á servirse, en infinidad de casos, del agente especulativo ó corredor, para obtener su despacho y resolución correspondiente.

Sobran empleados sin funciones determinadas en el ministerio de Hacienda, á quienes el ministro podría cienda, á quienes el ministro podría, sin inconveniente para la marcha regular del departamento, encomendarles esa obra, que sin gastos de mayor naturaleza, se puede imprimir en breve, con la consiguiente ventaja para los empleados y no empleados de la administración, que podrían hallar en el digesto de Hacienda, como lo tiene el de la Nación, una orientación decisiva para encarar toda cuestión que deba tramitarse ante los poderes públicos.

No hay que olvidar, por último, que muchos miles de expedientes, son motivados por reclamaciones ó por ignorancia del derecho que asiste á los contribuyentes, y que la publicación y difusión de ese digesto podría evitarles en su mayor parte.

EN LOS MUNICIPIOS

UNION VECINAL ZONA ESTE

En la última sesión realizada por este centro de fomento, se resolvió designar una comisión especial con el objeto de que se entreviste con el gerente de la compañía de Tranvías Eléctricos La Plata, para obtener que esta empresa amplíe sus líneas dentro del radio de esta zona, de acuerdo con las promesas que oportunamente formuló su gerencia.

—En vista de que algunos vecinos permiten el tránsito de sus animales sueltos por la vía pública, lo que irroga perjuicios que es menester evitar, se ha solicitado del administrador de limpieza, que se sirva tomar las medidas correspondientes para suprimir radicalmente esa práctica.

—Se resolvió, también, muy especialmente, volver á recomendar al vecindario de las calles favorecidas últimamente con la colocación de árboles, el cuidado y conservación de los mismos, á fin de evitar que personas poco escrupulosas procedan á su destrucción.

—En atención á un pedido de esta institución, el comisionado ha dispuesto la instalación del alumbrado público, á gas, en la avenida 1 desde 60 hasta 71.

CRONICA SOCIAL

SEÑORA EVELINA O. DE LA COLINA — Profunda impresión ha causado en el seno de la sociedad platense, el fallecimiento de esta virtuosa dama, ocurrido ayer, después de una larga enfermedad.

La extinta se hallaba vinculada estrechamente á nuestra sociedad, pues era hija del ex jefe de policía de la provincia don Juan Bautista Ocampo, y esposa del jurisconsulto doctor Salvador de la Colina. Además, su exquisita bondad y alta gentileza, le habían granjeado general aprecio.

También se hallaba vinculada la señora Ocampo de la Colina, á familias patricias de La Rioja y Catamarca, donde causará intenso pesar la noticia de su fallecimiento.

ALMUERZO—El director del Jardín Zoológico de esta ciudad, ofreció ayer un almuerzo al doctor Pedro Goenaga, festejando su designación para el cargo de director general de obras sanitarias. Fueron comensales varios amigos del obsequiado y obsequiante.

RELIGIOSAS—Con motivo del día de los Santos, los diversos actos religiosos realizados en los templos locales se vieron sumamente concurridos. En San Ponciano, vimos á las siguientes familias:

García, Guezáles, Hauscarriaga, Sánchez Viamonte, Lavié, Susini Sandoval, Griffin, White, Ugalde Livingston, Dompelaar, Aráus, Meriq, Elicabe Urriol, Tolosa, Graci, Montes de Oca, Horton, Villafañe, Milani, Alexander, Etcheverry Bonso, Dibur, Coppi, Maestri, García Viejra, Conso, Santa María, Correa Bustos, Condomí Alcorta, Canè, Romano, Portes Aranabal, de la Fuente, Bormejo, Isla, Thougnon Islas, Mañay Montenegudo, Gonzáles Cáceres, Reydó, Bonanni, Cte. Aguilar, Bourdet, Maldonado, Visconti, Verdaguer, Duhalde, Chaumeil, Bernard, Aguirre, Roselli, Pereyra, Blomberg, Gil, Rivera, del Carril, Sempé Mallo Huergo, Gondra, Torres Carranza, Saenz, Escobar, Navarro, Sayanca, Martínez de Hoz, Chaves, Goyeneches, San Martín, Gastesi Basterrica, etc.

EXCURSION—Un grupo de damas de la sociedad de Buenos Aires, entre las que estaban las señoras Lola Urquiza de Sáenz Valiente, Julia del Carril de Viale, Teresa Urquiza de Sáenz Valiente, Blanca Campos de Amadeo Artayeta, Julieta Viale de Peña y las señoritas Elena Villar Sáenz Peña y Esther y Alice Viale, efectuaron anteayer un paseo al puerto de esta ciudad. Acompañaban á estas damas desde Buenos Aires, el capitán de navío Malbrán y los señores Viale y Salterain. En la estación de esta ciudad las esperaba el doctor Rafael Romano y su señora Elena Jalour. Se trasladaron de aquí al puerto y almorzaron en el arsenal de Marina, donde fueron gentilmente atendidos por los jefes y oficiales.

Después del almuerzo visitaron varios buques surtos en el puerto, entre ellos la fragata "Sarmiento".

Regresaron á Buenos Aires en uno de los últimos trenes de la tarde.

TEATROS—Anoche hizo su estreno con buen éxito en el teatro Olimpo, la compañía dramática nacional Gómez-Rosich.

CONFERENCIA—El poeta Almafuerte leyó anteanoche en el teatro Olimpo varias de sus hermosas producciones, ante selecta y numerosa concurrencia, que lo aplaudió estrepitosamente.

DEMOSTRACIONES—Con motivo de la terminación del curso del año en la escuela normal provincial, las alumnas de la clase de confección que dirige la señorita Elvira Amodeo, le hicieron objeto de una demostración consistente en la entrega de un anillo de oro con diamantes, un pergamino firmado por las alumnas y ramos de flores. Ofreció la demostración la señorita De Ambrosis, á quien contestó la obsequiada, con palabras de agradecimiento.

—El miércoles próximo se efectuará en el hotel Argentino el banquete con que se obsequiará al señor Andrés de los Reyes, con motivo de su reciente ascenso.

VIAJEROS — Regresaron de Buenos Aires el doctor Carlos S. Cometto y su señora María de los Mercedes Arlegui.

Del mismo punto, la señorita Juana Elvira Mendiburu.

EDUCACION

ESCUELA POPULAR

La Sociedad Protectora de la Infancia, ha resuelto la creación de una escuela popular, con objeto de recoger á todos los niños no comprendidos en edad escolar, á los que se dará la educación necesaria para hacer vida colectiva, á fin de entregar al aula alumnos con hábitos formados y con la educación preliminar de los sentidos, para que el maestro pueda entrar de lleno á la enseñanza del programa escolar, cuando el alumno tenga la edad exigida por la ley.

Los alumnos aplazados de las escuelas comunes y todos los niños que por circunstancias de familia no puedan ser atendidos, tendrán derecho á ingresar á la citada escuela, á la que concurrirán también los hijos de los socios.

El fondo para el sostenimiento de esta escuela se formará por la cuota de los socios protectores y por el producto de fiestas, rifas, subvenciones, donaciones y colectas.

La escuela funcionará en su local de la calle 50 número 733.

Por el momento y mientras se organizan las oficinas, atiende los pedidos la señora Ana B. de Selva, presidenta de la sociedad, calle 51 número 696.

TRIBUNALES

ASUNTOS CIVILES Y COMERCIALES

Desde el 3 hasta el 13 del corriente estará de turno para la recepción de nuevos asuntos civiles y comerciales la secretaría á cargo del doctor Carlos Alberto Ballesteros, juzgado del doctor Adolfo Marcenaro.

CRONICA POLICIAL

CAPTURA DE UNA GAVILLA DE CUATREROS

(Por telégrafo)

Rojas, Noviembre 1.°—La policía ha dado principio á una activa campaña contra el cuatrerismo.

Se encuentran detenidos é incomunicados 13 sujetos, unos sindicados como autores de estos hechos, y otros como cómplices.

Se indican como jefes de la gavilla á los hermanos Nava, á quienes se les ha secuestrado de su chacra una cantidad de animales, cuya propiedad no han sabido justificar.

También se les secuestró una cantidad de carne, en iguales condiciones.

El vecindario sindicaba á dichos sujetos como autores de estos hechos, pero la policía no los había molestado hasta ahora.

CUATREROS DETENIDOS

(Por telégrafo)

Salliqueló (Pellegrini), Noviembre 1.° — Continúa el sumario iniciado contra los cuatreros.

El oficial señor Elizalde ha conducido presos á la comisaría del partido, á Pablo Manni, Florentino Luna, Félix Ramírez, Miguel Ibáñez, Benedicto Ramírez, Pedro Hopital, Manuel Cruz, Pedro Ramírez, Nicolás García y Ramón Gómez, éste agente de policía complicado con los anteriores, que, según parece, operaban bajo la dirección del primero.

IMPORTANTE CAPTURA

(Por telégrafo)

Bahía Blanca, Noviembre 1.° — El sujeto Modesto Leal desacató á un sargento de policía en Punta Alta, durante los días de la huelga de obreros, agrediéndolo con un hierro.

Reducido á prisión, fué traído á ésta, donde se le tomaron las impresiones digitales para ser enviadas á la policía de La Plata y de la capital, de donde acaba de llegar el informe de que Leal es un sujeto de larga historia policial.

Se llama también Luciano Leal, Carlos Pinelli, José Caperoletti, Luis Petussi y Angel García (a) El Pollo, y es autor de varios robos, entre ellos uno en la casa del señor Luro, en Mar del Plata, de cuya comisaría logró evadirse.

MAL ESTADO DE UNA COMISARIA

(Por telégrafo)

Bahía Blanca, Noviembre 1.°—Los calabozos de la comisaría de la primera sección se hallan en pésimo estado; son antihigiénicos é inseguros, y como hay cerca de setenta recluídos, de los cuales la mitad están á disposición del juez federal, y no pueden ser pasados á la cárcel, porque el alcaide se niega á recibirlos, es constante el peligro de una evasión ó de desórdenes, y entonces, se hace indispensable construir nuevas cuadras ó levantar un edificio propio para la comisaría, pues el actual está en estado casi ruinoso, y es un foco de infección.

ENFERMERO IMPULSIVO

Ayer, á las 8 a. m., falleció repentinamente en el hospital Melchor Romero, de La Plata, el asilado Juan Clerico.

La policía detuvo al enfermero del establecimiento antedicho, Celestino Rodríguez, quien había aplicado varios golpes de puño á Clerico, los cuales, según parece, fueron causa de su fallecimiento.

SUICIDIO EN BRAGADO

En el interior de la casa de la calle Alonso 13, de Bragado, se suicidó José Risso, por estar atacado de una enfermedad incurable.

Para lograr su propósito, Risso se descerrajó un tiro de revólver en la región temporal derecha.

ABUSO DE AUTORIDAD

Los vecinos de Chascomús, Juan Antonio Montenegro y Miguel J. Kenny, denunciaron ayer en la comisaría local que en circunstancias en que se hallaban en el interior de la casa de negocio de Juan F. Iguimitel, el oficial de policía Juan R. Panadero, armado de un espadín, les agredió sin causa justificada, y les aplicó varios golpes, hiriendo al primero.

El jefe de policía ha ordenado que sea suspendido en sus funciones el oficial aludido, hasta tanto se compruebe lo denunciado, y que sea puesto á disposición del juez correspondiente.

RIÑAS Y LESIONES

Ayer, á las 9 a. m., en la vía pública del Salto movida por resentimientos anteriores, Aurelia Caminos, armada de un rebenque, hirió de un golpe en la cabeza á María Almada, siendo detenida después.

—En el establecimiento "La Cascada", situado en el cuartel 3 del partido de Coronel Suárez, por diferencias del momento, Tomás Pérez, disparó ayer tres tiros de revólver sobre José Adolmiguez, una de cuyas proyectiles produjo á éste una herida en el costado derecho.

Pérez se encuentra detenido.

—En el interior de la casa de Luis Cancorone, situada en Salto, ayer, á las 6 p. m., por cuestiones del momento, Hermenegildo Cenina disparó un tiro de revólver sobre Julio Bustamante, á quien hirió en la mano derecha.

—En el horno de ladrillos de Enrique Filiberto, existente en el Azul, á raíz de un cambio de palabras, Pedro Samuel hirió con cuchillo en la mano izquierda á José Dámaso.

ACCIDENTE LAMENTADO

(Por telégrafo)

Mathou (Pilar), Noviembre 1.° — En circunstancias en que transitaba hoy en un vehículo por una de las calles de esta localidad el antiguo y apreciable vecino señor Faustino Manrique, se le asustó el caballo que guiaba, á causa de un automóvil que pasaba, y fué derribado contra un alambrado, sufriendo contusiones de alguna importancia en diversas partes del cuerpo.

Ha sido muy lamentado dicho accidente.

ACCIDENTE EN EL TRABAJO

(Por telégrafo)

Morón, Noviembre 1.° — El albañil Eliseo Gatti cayó hoy del andamio de una casa en construcción, situada en la calle Lavalle al llegar á Constitución, y se produjo heridas de alguna importancia.

La ambulancia, que fué solicitada para socorrer al herido, llegó después de varias horas, lo cual ha sido muy censurado por el vecindario, que la dando á las autoridades.

Del hospital informan que el herido sigue mejor.

ACCIDENTE FERROVIARIO

(Por telégrafo)

Lanús (Avellaneda), Noviembre 1.° —En el paso á nivel de la calle Sitio de Montevideo, fué arrollado anoche á las 8.45, por la máquina número 3163, el peón de la empresa del ferrocarril del Sud Juan Ballerasda.

La policía se hizo cargo del cadáver de la víctima.

NUEVO SUBCOMISARIO — PETICION DE VECINOS

(Por telégrafo)

Villa Angélica (Avellaneda), Noviembre 1.° — El nuevo subcomisario de esta localidad, señor Nicolás Bruno Pitré, se ha hecho cargo hoy de su puesto.

Ha adoptado ya algunas medidas beneficiosas para el vecindario, y ha esbozado un plan, de acuerdo con el cual desarrollará sus futuras gestiones.

CAMBIOS EN LA POLICIA

(Por telégrafo)

Lanús (Avellaneda), Noviembre 1.° —El oficial inspector Puig ha pasado á prestar servicios á General Pinto.

Su reemplazo ha sido designado Eliseo Martínez, de San Vicente.

El oficial escribiente Manuel Mouré pasó á Florencio Varela, y para reemplazarlo fué designado Abel Valenzuela, de aquel pueblo, y el oficial Crespo fué enviado á Roque Pérez, sustituyéndolo el de igual categoría Ignacio López.

TRASLADO DE UNA COMISARIA

(Por telégrafo)

Necochea, Noviembre 1.° — Las oficinas de la comisaría fueron trasladadas á su nuevo local, donde funcionan cómodamente.

INFORMACIÓN TELEGRÁFICA

DE NUESTROS CORRESPONSALES

BAHIA BLANCA

LA MUERTE DEL SEÑOR COLOMBO

Penosa impresión

SEPELIO DE LOS RESTOS

Bahía Blanca, Noviembre 1.°—Perdura la impresión producida por la tragedia de ayer, de la cual resultó víctima el señor Oreste Colombo. Pocas veces se ha evidenciado tal sentimiento público, de dolor tan hondo. Los principales diarios limitan su crónica á lamentar el hecho, prescindiendo de dar detalles para no alimentar una malsana curiosidad.

El sepelio de los restos del señor Colombo fué una demostración de pesar; se adhirieron á él todas las clases sociales. El acto fué sacado á pulso de la casa mortuoria, y conducido entre la multitud hasta frente al local de la Tabacalera de Costa Sur, donde se puso en una carroza.

Hombres, mujeres y niños, acompañaban los restos, pues en todos los círculos el señor Colombo había sabido hacerse querer.

Las circunstancias en que encontró la muerte, la hacen doblemente sensible, y no se oyen sino comentarios dolorosos. Algunos diarios señalan el hecho como una cruel enseñanza para la juventud que alardea de instintos poco caballerescos y demuestra una educación sin nobleza ni sentimientos.

En el cementerio habló el doctor Blanco, en nombre del Círculo Italiano.

A última hora se recibió un telegrama de la familia del extinto pidiendo que se lleven los restos á Rosario.

La opinión pública queda pendiente del fallo de la justicia.

LA RESTRICCION DEL CREDITO AGRICOLA

Malestar de los agricultores

LAS PROXIMAS COSECHAS

Bahía Blanca, Noviembre 1.° — "La Nueva Provincia", se ocupa de la situación de los agricultores con motivo de la resolución tomada por las casas exportadoras de cereales, de no facilitarles anticipos, sino con garantía hipotecaria y en condiciones excesivamente exigentes.

Como la inmensa mayoría de los chacareros, dice, carece de estabilidad económica, para ofrecer garantía hipotecaria y como los comerciantes de la campaña que han sido los verdaderos sostenedores del colono, tampoco pueden seguir prestándoles dinero, resulta que, estando á menos de dos meses la época de recolección de frutos, los agricultores se ven cruzados de brazos é impotentes para hacer frente á las exigencias de la cosecha.

Agrega que sería ilusorio esperar ayuda mientras el gobierno permanezca indeferente y sin resolver siquiera el problema de las bolsas.

La situación agrícola se presenta difícil y comienza á cundir el desaliento entre los chacareros. A esto contribuye la falta de agua en algunas regiones, especialmente sobre la línea del Pacífico, cuyas sementeras se hallan bastante atrasadas y con pocas esperanzas de cosecha si no llueve antes de diez días.

Como los exportadores no tienen obligación de facilitar dinero á cuenta de las cosechas, con notable perjuicio para los agricultores, éstos no saben á quién acudir en demanda de protección por la indiferencia del gobierno.

La falta de crédito agrícola organizado por el Estado trae como consecuencia que muchos colonos vaguen de un punto á otro, adquiriendo costumbres maliciosas.

Se calcula en 50 por ciento el número de agricultores que ignoran de dónde sacarán recursos para hacer frente á los gastos de la cosecha.

EL ENROLAMIENTO

Pehuajó, Noviembre 1.°—El jefe de la oficina del registro civil de esta ciudad ha recibido del jefe del distrito militar número 18, con asiento en Bragado, una nómina de los ciudadanos que desde este partido han comunicado cambio de domicilio, sin remitir sus libretas de enrolamiento, á fin de que por su intermedio lleven este requisito indispensable para hacer las anotaciones correspondientes.

Los que están en esas condiciones son: Francisco Madero, Samuel M. Berman, Carlos Mendi, Pedro Junco, Lorenzo Saavedra, Luis Russo, Amadeo Lemos, Miguel Vega, Ciriaco Islas, Crispín Aguilera, Juan Moreira, Isidoro Almeira, Jesús Mendoza, Dionisio A. Ponce, Antonio Aste, Demetrio Verdun, Serviliano López, Eduardo R. Capdepont, Pedro Rosares, Juan Alanís y Pedro Delpucche.

El funcionario de referencia pide también al jefe del registro civil que lleve con la mayor exactitud la lista de los enrolados sin fotografía, con sus domicilios respectivos, para que cuando llegue el fotógrafo que desde el distrito ha de enviarse, pueda sacarlas dentro del más breve tiempo.

Los ciudadanos se enrolan sin fotografía desde hace tiempo, pues los fotógrafos locales se niegan á contratar ese trabajo, por considerar exiguos los honorarios.

VIAJEROS

Bahía Blanca, Noviembre 1.°—Regresó el fiscal de Cámara doctor Alberto Palomeque, acompañado de su hijo Rafael.

MERCADOS

EL PROBLEMA CARCELARIO

Obras reclamadas

ESTIPENDIOS INOPORTUNOS

Mercedes, Noviembre 1.° — El problema carcelario parece que tomará nuevos rumbos, desde la visita que hizo á la cárcel de esta ciudad, el presidente de la Corte, doctor Maurice.

Ayer se hizo cargo de dicho establecimiento el inspector de aquel tribunal, señor A. Delfino, por haber sido suspendido en sus cargos, el alcaide y segundo alcaide, á raíz de las investigaciones iniciadas y del sumario que instruye el juez del crimen doctor Pellegrini.

Además de los abusos de que aparecen como víctimas algunos procesados, hay irregularidades administrativas, que deben aclararse para hacer recaer la responsabilidad sobre quien corresponda.

Como ha informado LA PRENSA, se ha construído en la cárcel, no un pabellón nuevo como lo prometió el ministro de Gobierno y lo exigen las necesidades de la prisión, sino una fábrica de energía eléctrica, cuando actualmente se usa la corriente suministrada á la ciudad y que es menos cara de lo que la costará al gobierno. A pesar de todo y para favorecer á cierto concesionario, se ha construído la aludida fábrica.

Hace tres meses que terminaron las obras, y no ha podido conseguirse que el ministerio ordene la conexión en las líneas interiores. Esto no obsta, para que desde esa época se estén pagando los sueldos del director de la fábrica y personal técnico, así como los demás gastos anexos á la instalación.

Algo peor sucede con la enfermería, en la cual existe un pabellón terminado en Noviembre del año pasado que no ha podido habilitarse, por no haber sido aún provisto de muebles. El otro pabellón no puede prestar servicios á causa de que los medicamentos son escasos y no carece de algodón, que se ha pedido reiteradas veces y siempre inútilmente á la Suprema Corte y al ministerio.

A consecuencia de ésto, los enfermos tienen que ser trasladados al hospital para recibir la correspondiente medicación.

La construcción de dichos pabellones costó más de cien mil pesos.

Las obras sanitarias del establecimiento se encuentran en un estado deplorable.

Los filtros de carbón de los estanques sépticos, cuya duración se calcula en un año, hace seis que no se renuevan; el olor que despiden esos estanques y los w. c., es insoportable, y ha dado origen á reclamaciones de las autoridades municipales, porque las aguas servidas van al río Luján, por medio de un acueducto que recorre más de diez cuadras.

Las poblaciones próximas al curso del río citado, están constantemente amenazadas de una epidemia.

Estos hechos gravísimos son conocidos por el ministro de Gobierno y por la Corte, y en las visitas que ha hecho el primero á esta ciudad, ha prometido su inmediata dedicación al asunto, pero todo no ha pasado de palabras, pues en realidad estas cosas parecen no interesar mayormente á los poderes públicos.

La Suprema Corte, en conocimiento de esta situación y de las denuncias de LA PRENSA, resolvió limitar á 350 el número de detenidos, en la que obró juiciosamente, creyendo que el Poder Ejecutivo mandaría en seguida ampliar el edificio. Pero el Poder Ejecutivo hizo construir una fábrica de energía eléctrica.

Ahora se dice, que la Corte piensa aumentar el número de presos, volviendo sobre sus pasos, pero éste originará una seria protesta por parte del vecindario.

Es de desear, que tanto la Corte, como el Poder Ejecutivo, resuelvan este asunto, con un criterio juicioso para concluir con el bochorno que las actuales prisiones de la provincia constituyen para su cultura.

PRESIDENCIA DE COMICIOS — VIAJEROS

Mercedes, Noviembre 1.°—Mañana, á las 4 p. m., procederá el concejo deliberante, en sesión pública, á sortear los presidentes de comicio para las elecciones municipales y las de electores de gobernador y vice.

—De ésa, el doctor José C. Rodríguez.

—Para Luján, la señorita Teresa Fransanti.

—Para esa, la señorita Elena Ramagnini.

—De Buenos Aires, el doctor Enrique P. Prosh.

—De Luján, la señorita María Esther Reyna.

—Se encuentra mejor, la señorita Lola López Costa.

—Enfermo, el joven Miguel Angel Ortiz.

—De ésa, los doctores Nicolás Savio y Juan Pisano.

—Para la capital, el señor Enrique Thompson y señora, Andrés Quintana y señora y señorita Hilda Kreenseck.

—Para La Plata, el doctor Emilio Castro y señor Floriano Bianchi.

SALADILLO

EL JUEGO EN SALADILLO

Acción de la policía

Saladillo, Noviembre 1.° — La situación económica sumamente difícil porque atraviesa Saladillo y la falta de industrias y de labor productiva para las clases trabajadoras, han originado el malestar que se siente en el pueblo y en la campaña y el hábito de la vagancia y del juego.

Ha debido dedicarse una atención muy preferente á poner remedio al mal, en cuanto fuese posible. Así, el juego que se había desarrollado de una manera alarmante en el partido, públicamente, debido sobre todo á la complacencia de algunas casas de comercio poco escrupulosas, ha disminuído considerablemente, merced á la acción constante y enérgica de la policía.

El personal de policía es aún deficiente, pues en algunas zonas pobladas, como la estación Del Carril, apenas dispone del servicio que presta un cabo y un agente, resultando imposible establecer una vigilancia estricta, ni prevenir la comisión de delitos.

El Poder Ejecutivo debe aumentar el personal de campaña para proteger mejor los intereses rurales."

EXAMENES DE MAESTRAS EN LOBOS—NUEVA LINEA TELEFONICA —PETICION DE ESCUELA NORMAL

Saladillo, Noviembre 1.°—La dirección general de escuelas ha resuelto que las maestras aspirantes, de Saladillo, General Alvear y Tapalqué, rindan examen en la

...ndo donar el ...ciud está bien ...mencionado ... quedando á ...nos niños en ...n por tal cir... ...dos de la en...

...IENTO

...FICO — MAL ...

...oviembre 1.º — ... de las fábricas ...rgo de la em... ésta, el servi... ...e mal en peor. ...inuas protestas, ... se corte la co... a la línea ó su ...do esto, la ge... ...nada hace para ...do de cosas. ...las autoridades ... todo el rigor ...aco acreedora la ...ervicio.

...CYRREDON

...RAMBLA—INS... ...NUEVOS PAVI...

...oviembre 1º—Hoy ... el vicepresidente ... Rambla, doctor ... el administrador ...edro Valles. ...ctor Castaño tie... ...spección á las ...ón que se reali... ...rítimo, y ver la ...nosear el paseo ... próximo tempo... ...sperado también ... paseos públicos ... Thays. ...ñor Valles, per... ...a el martes pró... ...arreglos en los ... y atender á las ... que necesitaren ...specto á la tempo... ...nte se inaugu...

...LSINA

...RREO DE THA... ...CION DE VECI...

... — He recibida ... numerosos vecin... ...unos de ellos co... ...hacendados, en la que ...n que se hallan satisfe... ...l servicio que presta al pú... ...argado de la estafeta del ...e pueblo, señor Angel Gar... ...lan tienen en el mejor con...

...mantes hacen esta declara... ...en virtud de denuncias que se ...tulado contra ese encargado ..., que ellos califican de infun...

TRES ARROYOS

...R. ENANZA SOBRE CERCOS Y ACE...AS — VECINOS REMISOS

...res Arroyos, Noviembre 1.º — Ha... ...iempo que la intendencia muni... al dictó una ordenanza sobre cons... ...cción de cercos y aceras, ordenan... ...a que fué bien recibida, por cuanto ...enía á llenar una necesidad edilicia que se hacía sentir en esta ciudad.

Sin embargo, á pesar de haber una gran parte de propietarios que han dado cumplimiento á lo dispuesto en aquélla, hay otros que por un prurito de obstinación á tal ordenanza aún no han cumplido con ella.

Esto ha obligado á la intendencia á exigir á dichos propietarios que dentro de un breve plazo procedan á construir sus aceras, bajo apercibimiento de que de no hacerlo así, la intendencia procederá á hacerlo por su cuenta, con lo cual costará los perjuicios que ocasiona el mal estado de las aceras.

QUILMES

ECOS SOCIALES

Berazategui, Noviembre 1.º — Ha sido muy lamentado el fallecimiento de la señora María Dolores Benoit de Lima ocurrido en esa capital.

—Regresó de San Andrés de Giles la señorita María Encarnación Lavilla.

—A principios del próximo año se realizará el enlace de la señorita Amalia Amocdo con el señor Raúl Canaveri.

SAN MARTIN

EL CLUB SOCIAL DE VILLA LYNCH — NUEVO PERIODICO

Villa Lynch, Noviembre 1.º — En el salón del biógrafo El Colón de Lynch, se realizó el jueves la fiesta á beneficio del Club Social de este pueblo.

El local estuvo completamente lleno de selecta concurrencia, y la parte musical fué desempeñada por la señora Carmen G. de Goyenga y la señorita Martina Belledi, quienes se prestaron gentilmente á secundar el buen éxito de la fiesta, ejecutando varias piezas en el piano á cuatro manos, que fueron muy aplaudidas.

En el segundo acto se efectuó el sorteo de la rifa de diferentes objetos, obsequios de varios vecinos de ésta.

—Ha aparecido un periódico quincenal, titulado "El Eco de Lynch" cuyo primer número ha sido bien recibido.

SAN PEDRO

ASCENSO EN LA SUBPREFECTURA —BANQUETE

San Pedro, Noviembre 1.º—El señor Félix Maidana, ayudante secretario de la subprefectura local, ha sido ascendido á ayudante primero para Las Palmas y Carapachay.

Con este motivo, varias personas tienen el propósito de solicitar su permanencia en esta ciudad, donde desempeña interinamente el cargo de subprefecto, vacante por fallecimiento del señor Narciso Munné.

—El próximo martes, el escritor colombiano, doctor Edmundo Gutiérrez, será obsequiado con un banquete, cuya organización ha sido iniciada por el personal docente de la escuela normal.

NECOCHEA

VIAJEROS

Necochea, Noviembre 1.º—Llegó hoy á esta ciudad, el presidente de la Cámara de Diputados de la provincia, señor Sarrat, acompañado del diputado Butty.

PATAGONES

SERVICIO DE CORREOS Y TELEGRAFOS — MEJORAS NECESARIAS.

Patagones, Noviembre 1.º—Funciona en su nuevo local la oficina de correos y telégrafos.

Sería conveniente que la dirección general la dotara de los muebles necesarios para cambiar los existentes que son pocos y tienen mucho uso.

También se impone el aumento del personal de esa importante repartición, que cuenta hoy con cuatro hilos conductores

AVELLANEDA

ARTICULO COMENTADO

Villa Angélica, Noviembre 1.º—Es comentado favorablemente el artículo de LA PRENSA, titulado "Matones de campaña", que se relaciona con el alevoso crimen perpetrado contra el doctor Alberto De Diego.

AUTOPSIA DE UN CADAVER

Avellaneda, Noviembre 1.º—Como recordarán nuestros lectores, hace algunos días LA PRENSA solicitó la autopsia del cadáver de Cayetano Attina, para comprobar la causa de su fallecimiento.

El médico de policía de Piñeyro había adelantado su diagnóstico de intoxicación, por un laxante que fué comprado en una farmacia.

El doctor Gornall, en cumplimiento de una resolución del juez del crimen, ha practicado la autopsia é informado ayer que la muerte de Attina fué producida por una estrangulación intestinal.

BIBLIOGRAFIA

OPINIONES ABSTENCIONISTAS — Enrique M. Arlestequieta ha reunido en un folleto, con el título de "Opiniones abstencionistas", una serie de cartas políticas dirigidas á la convención nacionalista de la República del Uruguay.

Como lo manifiesta en una de ellas, la publicidad de los documentos antedichos se debe á que los abstencionistas de aquel país no tienen diario donde publicar sus opiniones.

REVISTA AZUCARERA—Hemos recibido el último número de esta revista, órgano de los cultivadores de caña y fabricantes de azúcar.

EL DIARIO DEL SABADO—Acaba de aparecer el último numero de esta revista, editada en Buenos Aires, en idioma alemán.

ATLANTA — Apareció el número del corriente mes de esta revista.

Trae muchos artículos, bien ilustrados, suscritos principalmente por firmas extranjeras y conocidas en las buenas letras.

LA INGENIERIA — Hemos recibido el número 371 de esta publicación quincenal del Centro de Ingenieros.

LA ESCUELA NACIONAL — Hemos recibido el número 7 de esta revista decenal, que como los anteriores cuenta con interesantes material de lectura sobre temas relacionados con la enseñanza.

Entre éstos figuran algunos dedicados á educación física, á lecciones sobre objetos, instrucción cívica, idioma nacional y otros, debidos en su mayor parte á directores y maestros de las escuelas nacionales en las provincias y territorios, de las cuales es órgano esta revista.

EL MAGAZINE — Hemos recibido el número 29 de esta revista correspondiente al mes en curso.

Contiene un selecto material de lectura, nítida y elegantemente ilustrado.

PUBLICACIONES RECIBIDAS— "La Defensa", órgano de la Liga de Almaceneros Minoristas; "Revista de la Universidad de Buenos Aires", número 38; "El Comercio Latino Americano", órgano dedicado al fomento del intercambio entre las dos Américas; "El Israelita Argentino", revista quincenal; "Estudios", revista mensual redactada por la Academia Literaria del Plata; "Revista Dental", dedicada á los intereses de la odontología; "La Plaza", órgano de la producción y del comercio.

OBSERVACIONES METEOROLOGICAS

Instalación especial de LA PRENSA

Termómetro		Barómetro	
A las 3 a. m. hoy	15.0	A las 3 a. m. hoy	milims. 765.0
Ayer		Ayer	
6 a. m	16.0	6 a. m.	766.0
12 m	23.0	12 m.	768.0
6 p. m	19.0	6 p. m.	765.2
12 p. m	16.0	12 p. m.	765.6

VIENTO a las 3 a. m. de hoy: N. E.
Cielo: Despejado
SOL. Sale 4.36 a. m. Se pone 6.05 p. m.
LUNA. Sale 7.30 á. m. Se pone 10.56 p. m.

Fueron completamente buenas ayer las condiciones del tiempo. El cielo estuvo despejado, la temperatura fué muy agradable y el ambiente era sereno y seco.

Dirección y velocidad del viento: SE., ESE. y ENE., con una velocidad media de 9 y 1.2 kilómetros por hora. A las 12 de la noche soplaba viento N.

Humedad: 76.

Temperatura el día 1.º del año anterior: máxima 20 grados; mínima 14.

—Universidad Nacional de La Plata —Datos de las 7 a. m.—Presión atmosférica á 0º y al nivel del mar, 767.01 mm.; temperatura, 14.0; humedad relativa, 67 por ciento; tensión del vapor de agua, 7.98 mm.; viento: dirección SE.; velocidad por hora, 9 kilómetros.

—Datos de las 2 p. m. — Presión atmosférica á 0 y al nivel del mar, 766.52 mm.; temperatura, 20.6; humedad relativa, 47 por ciento; tensión del vapor de agua, 8.74 mm.; viento: dirección, SE.; velocidad por hora, 10 kilómetros.

—Informes de la oficina meteorológica argentina. Ha llovido en: Ushuaia 2, V. Valeria 3, Salta 4, Monte Caseros 6, La Cruz 10, C. de la Sierra 2, Posadas 16, Pila 5 mm.

PREDICCION DEL TIEMPO

Cálculo del tiempo probable hasta las 8 p. m. de hoy, según la oficina meteorológica argentina:

Provincia de Buenos Aires — Bueno; poco cambio de temperatura.

Santa Fe, Entre Ríos y Corrientes— Idem, ídem.

Salta y Jujuy — Nublado ó seminublado, lluvias aisladas, descenso de temperatura.

Región Mediterránea — Bueno; poco cambio de temperatura.

Región Andina — Idem, ídem.

Río Negro y Neuquén — Idem, ídem.

Chubut y Santa Cruz — Bueno, temperatura en descenso.

PERIODISMO

EL CRONISTA COMERCIAL — Con motivo de cumplir su sexto aniversario, nuestro apreciable colega "El Cronista Comercial", publicó una edición especial de 85 páginas, adornada con una hermosa carátula en dos tintas.

En este nuevo esfuerzo periodístico que es índice de una rara prosperidad podemos augurar á "El Cronista Comercial" otros éxitos para lo sucesivo.

SOCIEDADES Y CIRCULOS

CONSTRUCTORES DE OBRAS—La Unión Central de Constructores de Obras ha invitado al gremio en general para concurrir mañana á las 3 de la tarde á la Intendencia Municipal, á fin de felicitar al doctor Anchorena por su reelección.

Pasado mañana los miembros de la institución concurrirán á la recepción del señor Teodoro Roosevelt.

TURNO DE FARMACIAS

Hoy estarán abiertas las siguientes farmacias:

Sección 1.a — B. Mitre 500, San Martín y Tucumán, Esmeralda y Tucumán.

Sección 2.a — Defensa 711.

Sección 3.a — C. Pellegrini 214, Sarmiento y Esmeralda, Cangallo 1201, Corrientes 1342.

Sección 4.a — Santiago del Estero y Belgrano, Avenida de Mayo y Lima, Tacuarí y México.

Sección 5.a — Viamonte y Paraná, Corrientes 1700, Tucumán y Junín, Callao 760.

Sección 6.a — Alsina y Solís, Belgrano y Saranff y Rivadavia 1472.

Sección 7.a — Bartolomé Mitre 2357, Corrientes 2600, Córdoba y Paso, Lavalle 2301.

Sección 8.a — Alsina y Alberti, Jujuy 55.

Sección 9.a — Córdoba 3262, Rivadavia y Billinghurst.

Sección 10 — Urquiza y Alsina, Belgrano 3602, Victoria 3410.

Sección 11 — Río de Janeiro y Rocamora, Corrientes 4515, Cangallo y Gazcón, Córdoba 3700.

Sección 12 — Rivadavia 5400, Río Cuarto y Semillosa, Independencia y Quintino Bocayuva, Boedo y Carlos Calvo.

Sección 13 — Arenales y Suipacha, Carlos Pellegrini y Charcas, Libertad y Paraguay.

Sección 14 — San Juan y Bolívar.

Sección 15 — Callao y Posadas, Arenales 1246.

Sección 16 — Lima 1656, Carlos Calvo y Salta.

Sección 17 — Anchorena y Peña, Charcas y Azcuénaga, Santa Fe y Ecuador.

Sección 18 — Pichincha y Humberto I. San Juan y Solís, Entre Ríos y Garay, Sáenz Peña é Independencia, Independencia y Sarandí.

Sección 19 — Las Heras y Paunero, Salguero y Honduras, Santa Fe y Coronel Díaz, Soler y Alvarez, Charcas 3530.

Sección 20 — Constitución 2802, Carlos Calvo 2802.

Sección 21—Triunvirato y Gurruchaga, Velazco y Thames.

Sección 23 — Sud América y Morón Rivadavia 6800 y 7164, Avellaneda y Nazca, Avellaneda y Granaderos, M. de Andés 1149.

Sección 24 — Almirante Brown y Alegría, Suárez 253, Olavarría 656.

Sección 25 — Laguna y Arrecifes, Provincias Unidas 3100, Rivadavia 8200 y 9095.

Sección 26 — Montes de Oca y Alegría, Uspallata 202.

Sección 27 — Santa Fe 5382, Huergo y Arévalo, San Salvador y Arguibel, Conde y Avilés, Federico Lacroze 3017.

Sección 28 — Caseros 2000, Sáenz Peña 1926.

Sección 29 — Cabildo 2100 y 2738, Juramento 1602.

Sección 30 — Pedro Mendoza 2093, Coronel Salvadores y España.

Sección 31 — 2 esquina 8, Holberg y Alvarez Thomas, Monroe y Miller, Triunvirato 4692.

Sección 32 — Iriarte 699, Vieytes 1929, 3 esquinas y Santa Adelaida.

Sección 33 — Giribone 284.

Sección 34 — Caseros 2388 y 2602, Chiclana y Boedo, Monteagudo 799.

Sección 35 — Helguera 3176.

Sección 36 — Avenida La Plata 1855, Avenida Sáenz 989.

Sección 37 — Habana 3700, Constituyentes 5204.

Sección 38 — San Fernando entre Chicago y Arrecifes, Provincias Unidas 6118.

Sección 39 — Cabildo 3400.

Sección 40 — Rivadavia 10728.

Sección 41 — Charcas y Serrano.

Sección 43—Rivera y Malabia, Thames y Santa Rosa.

DEPORTES

CARRERAS DE CABALLOS

HIPODROMO ARGENTINO

LA REUNION DE AYER

El clásico "Selección"

FACIL VICTORIA DE INDIECITA

No obstante lo pobre del programa, á la reunión hípica anunciada asistió bastante concurrencia.

La nota saliente de la reunión fué el triunfo de Indiecita en el premio "Selección", la cual se rehabilitó del papel desempeñado últimamente en el gran clásico ganado por Primicio, y precedió á Enérgica que, á su vez, la había aventajado en varias carreras.

Ocho caballos fueron de la partida en la carrera de primera hora. El triunfo correspondió á Wáshington Salvador, que ha pocos días dirigido en forma poco hábil por un aprendiz, finalizara tercero en pos de Pig y Moma. Se malograron tres partidas rompiendo las cintas en los dos primeras Voilá y Royal Train, respectivamente.

Belcebú II hizo el juego, pero á poco andar dió paso á Nikel, y detrás de ambos tomaron colocación el favorito Royal Train, Voilá, Wáshington Salvador y Mochorro.

A la entrada del tiro derecho, Royal Train ocupó la delantera, pero cien metros antes de la meta Wáshington Salvador le ofreció lucha, dominándolo en el tramo decisivo por una cabeza.

Al final, Chiclana arrebató el tercer placé á Voilá.

Belcebú II finalizó quinto, Dédalo sexto, Nikel séptimo, y Mochorro último.

Las tres potrancas inscriptas—muy mediocres, por cierto—disputaron la prueba de perdedores.

Gréce por Sargento, contó con 20.093 boletas, Lady Ward por Old Man 9.051, y Lástima por Camors 1.870. Las dos primeras empataron en la llegada, motivo por el cual no hubo dividendo, devolviéndose el importe de las boletas.

Lástima enseñó el canfino con dos cuerpos de ventaja sobre Gréce y tres delante de Lady Ward. Frente al tinglado, Gréce apareció al frente, lo que no impidió que en el tramo decisivo fuera alcanzada por Lady Ward, con la que tuvo que compartir el premio.

Después de la última carrera las dos potrancas se presentaron á disputar el match de desempate.

Gréce tomó la dirección de la prueba y desde los 1.600 metros hasta el tinglado Lady Ward se le puso al costado, á partir de ahí, la hija de Sargento sacó ventaja á su adversaria, la que aumentó paulatinamente hasta llegar con facilidad á cuatro cuerpos en la llegada.

Los 2.000 metros se cubrieron en la carrera en 2'8" 4|5, y en el match en 2'11".

Seis potrillos tomaron parte en la carrera de perdedores, de los cuales tres corrían por primera vez.

Vividor, cotizado en primer término, recorrió la distancia de 2.200 metros de uno ó otro extremo y con gran facilidad. En su persecución se lanzaron los "inéditos" Trabuco, por Polar Star y Kalium por Orville; ambos precedían en la marcha á Polish, Riacho II y Cricks. A la entrada de la recta y con la sola excepción de Vividor, se abrieron todos los competidores y éste siguió su paseo, salvando la meta con cuerpo y medio de ventaja sobre Trabuco.

Kalium, que se condujo muy honorablemente, finalizó tercero, Riacho II cuarto, Polish quinto y Cricks último.

Afilador II, que adelanta día á día, no obstante haber perdido terreno á la entrada de la recta, en donde se abrió bruscamente, y luego en mitad de la misma al abrigarse como de costumbre, se adjudicó en handicap "Donatienne" con gran facilidad.

El tren de carrera estuvo á cargo de Fleuret, que seguía en opinión al hijo de Diamond Jubilee; á dos cuerpos de aquel iba Chito, y en el fondo Afilador II.

Al llegar á las tribunas populares, Afilador II dió alcance á Fleuret, al que batió sin lucha.

Cinco potrancas tomaron parte en el importante clásico "Selección", carrera en 2.000 metros.

Competidoras, montas y cotizaciones:

Enérgica, F. Arcuri	58.507	18.107
Indiecita, M. Lema	6.836	2.942
Nenette, D. Englander	4.592	2.667
Donatienne, D. Torterolo	4.260	1.633
Alsacia, R. Rivero	1.103	814
Totales	75.298	26.332

Como se ve, la cátedra consideró imbatible á la velocísima Enérgica, la que una vez más ha demostrado no poseer condiciones para la lucha; su derrota hace disminuir sus probabilidades en el gran premio "Carlos Pellegrini" á disputarse el domingo próximo.

Enérgica está resultando ser más veloz que su compañero Querido, con más coraje que éste, pero sin tener calidad suficiente para resistir una lucha cuerpo á cuerpo.

Alsacia se hizo presente en la punta y á poco andar cedió la delantera á la favorita. Nenette se colocó tercera, Indiecita cuarta vigilando las posiciones de Enérgica, y en el fondo Donatienne.

En los 700 metros, Indiecita mejoró su colocación aproximándose á Enérgica, la que llevaba una ventaja de dos cuerpos.

Frente á la tribuna popular, Indiecita con mucha acción logró "aparearse" á Enérgica y en la del paddock dió fácil cuenta de ésta, y sin ser exigida la precedió en la llegada por cuerpo y medio.

Alsacia terminó tercera á tres cuerpos y medio de la vencedora. Donatienne cuarta, y Nenette última.

Los primeros 1.000 metros se cubrieron en 1' 1 2 5, y los últimos 700 en 0'38 4|5.

Los 2.000 metros, distancia de la carrera, fueron salvados en 2' 3" 4|5.

Como el piloto de Enérgica "levantara" á ésta cerca de la meta, para demostrar quizá que había sido estorbada, lo que habría determinado el distanciamiento de la pensionista del stud Touchstone, los comisarios resolvieron suspenderlo por diez reuniones, medida que fué adoptada por unanimidad.

Dichoso, que ha pocos días terminara segundo de Mayor Barranco, á escasísima distancia de éste, se adjudicó con facilidad el premio "Piscueta".

Este hijo de Gerolstein que había sido perseguido por Sigfrido, San Paulo, Naschel, el favorito Volnay, Macherión y Popular, recorrió la milla de uno á otro extremo.

Volnay, San Paulo y Naschel escoltaron al hijo de Gerolstein.

Aunque algo cargado de carnes, Rodil que reaparecía tras larga ausencia, fué inmensamente favorito en el handicap de la milla, preferencia á que correspondió cumplidamente el hijo de Diamond Jubilee.

Cordon Vert tuvo á su cargo la dirección de la carrera, llevando en su persecución á Normando, que como Rodil reaparecía después de varios meses de ausencia en la pista.

Rodil y Estileto iban detrás de ambos, y á la entrada de la recta aparecieron al frente, para terminar en ese orden separados por cuerpo y medio.

Un error de táctica en la moyarra de los jockeys que tomaron parte en la carrera de fondo, contribuyó á que el "outsider" Pommard se adjudicara el premio de uno á otro extremo.

Juez de Paz persiguió al pensionista del stud América, sin darse exacta cuenta del tren que llevara el piloto de aquél. Olaf iba tercero, Poor Jack cuarto y Balboa en el fondo.

Al final, Balboa llegó á un pescuezo de Pommard, y con medio cuerpo delante de Juez de Paz.

Resultados generales:

Premio "La Maja", 1.700 metros — Wáshington salvador, colorado, 4 años, 55 kilos, por Calepino y Quilda, del stud Reliquia (M. Coronel), $ 8.35 y 2.70; segundo Royal Train 52, $ 2.45; tercero Chiclana 54, 3.20.

No placé: Belcebú II 57, Mochorro 57, Nikel 52, Dédalo 55, y Voilá 52 (cuarto).

Ganada por una cabeza.

Tiempo: 1'14" 4|5.

Premio "Churita", 2.000 metros. Potrancas no ganadoras. Peso: 55 kilos—Puesta entre Gréce, zaina, por Sargento y Guinara, de la ecurie Je Sais Tout (Manuel Lemn), $ 2; y Lady Ward, zaina, por Old Man y Lady Minstrel, del stud Sanzotti (Raimundo Rivero), pasos 2; última Lástima.

Tiempo: 2'5" 4|5.

FINAL DEL CLASICO "SELECCION"

Premio "Lechuza", 2.200 metros. Potrillos no ganadores. Peso: 57 kilos—Vividor, zaino, por Prince Florizel y Viruta, del stud Vihuala (David Englander), $ 4.55 y 2.50; segundo Trabuco, $ 3.30; tercero Kalium.

No placé: Polich, Riacho II 54 (cuarto), y Cricks.

Ganada por cuerpo y medio

Tiempo: 2'19" 1 2.

Premio "Donatienne", 2.500 metros — Afilador II, zaino, 4 años, 56 kilos, por Diamond Jubilee y Aguja, del stud Iceache (Domingo Torterolo), $ 3.15; segundo Fleuret 47, último Chito 47.

Ganada por 3|4 de cuerpo.

Tiempo: 2'39" 2|5.

Clásico "Selección", 2.000 metros. Peso: 55 kilos—Indiecita, zaina, 3 años, por Val d'Or é Indecise, del stud Touchstone (Manuel Lema), $ 19.80 y 2.85; segunda Enérgica, $ 2.15; tercera Alsacia, cuarta Donatienne, última Nenette.

Ganada por cuerpo y medio.

Tiempo: 2'3" 4|5.

Premio "Piscueta", 1.600 metros—Dichoso, zaino, 3 años, 52 kilos, por Gerolstein y Guerrilla, de la ecurie Perú (Celestino Fenucci), $ 6.95 y 3.35; segundo Volnay 57, $ 3.40; tercero San Paulo 52.

No placé: Popular 53, Sigfrido 52, Macherión 52, y Naschel 52 (cuarto).

Ganada por cuerpo y cuarto.

Tiempo: 1'37" 1|2.

Premio "Enérgica", 1.600 metros — Rodil, doradillo, 4 años, 56 kilos, por Diamond Jubilee y Raferagh, del stud Iceache (Domingo Torterolo), $ 2.85, segundo Estileto 51, tercero Cordon Vert 43, último Normando 58.

Ganada por cuerpo y medio.

Tiempo: 1'37" 3|5.

Premio "Indiecita", 3.000 metros — Pommard, zaino, 4 años, 52 kilos, por Cylleno y Vendimia, del stud América (Roque Romanelli), $ 26.90 y 10.75; segundo Balboa 62, $ 4.35; tercero Juez de Paz 58, cuarto Olaf 56, último Poor Jack 50.

Ganada por un pescuezo.

Tiempo: 3'12" 2|5.

Match de desempate—Primera Créce con 4 cuerpos delante de Lady Ward. Tiempo en los 2.000 metros: 2'11".

LA REUNION DE HOY

Aun considerando las deserciones á producirse en todas las carreras, la reunión hípica de esta tarde ofrece mayores atractivos que la llevada á cabo ayer, en calidad y cantidad de competidores.

La prueba clásica que, por el importe del premio está clasificada como de tercer orden, reunirá en la liza á estos tres competidores: Red Jacket y Querido con 56 kilos y Clinbell con cuatro menos.

La reunión empezará á la 1.30 y terminará á las 5 p. m.

COMPETIDORES Y MONTAS

He aquí la nómina de los competidores y montas, en la reunión de hoy:

Premio "Haras San Jacinto"—Distancia, 1.600 metros.—Button Hole 60 kilos, R. Ramírez; Viña 59, aprendiz S. Blanco; Damisela 50, L. Laborde; Santona 49, X. X.; Demencia 56, X. X.; Yankee Girl II 54, quizá aprendiz A. Tedeschi; Coeur d'Or 54, D. Torterolo; Viola 52, J. Fernández, Jocoso 51, F. Gallardo; Ruleta, S. Ruiz ó aprendiz G. Thamis 49, M. Acosta; Soldanella 49, A. Navarro; Toledana 47, J. Bastías; Chi-lo-sá? 47, N. Rodríguez.

Premio "Ecurie Indecis"—Distancia, 1.400 metros — La Cerny 55 kilos, D. Englander; Folie II 55, A. Navarro; Pichina 55, F. Liceri; Marimonia 55, dudosa; La Rica 55, no corre; Fastidiosa 55, C. Finucci; Novelera 55, no corre; Salvina, J. Fernández; Eúskara 55, S. Ruiz.

Premio "Saint Mirin" — Distancia: 1.600 metros—Fierrazo 57 kilos, quizá D. Englander, Rancé 57, D. Torterolo, Oregón 57, X. X.; Penitelo 57, S. Blanco (aprendiz); Re-la-mi-dó 57, J. Fernández; Pusch 57, H. Sormani; Dándolo 57, X. X.; Epílogo 57, M. Coronel; Nelco 57, aprendiz N. Amoroso; Tero II 57, D. Cardoso.

Premio "Saint Gall"—Distancia 1.700 metros Sérpico 60 kilos, L. Laborde, Tejedor 56, no corre; Nough 55, aprendiz E. Gilberti; Pig 55, D. Torterolo; Don Andrés 51, R. Rivero; Minero 50, J. Fernández; Tea 50, aprendiz R. V. Lanatti; Saint Ló 48, no corre; Fortunio 49, D. Englander; Mema 48, J. Bastías; Bloc 49, A. Navarro; Cordón Vert 48, no corre, Belcebú 48 (dudoso); R. Liceri; Gold Life 48, J. Sánchez (aprendiz), Original 47, N. Rodríguez.

Clásico "Saturnino J. Unzué — Distancia: 2.000 metros—Querido 56 kilos, quizá L. Laborde; Red Jacket 56, D. Torterolo; Climbell 50, M. Acosta.

Premio "Mignonnette" — Distancia, 1.600 metros — Cumbrera 57 kilos, S. Ruiz, Canturrera 57, quizá L. Laborde, Sardónica 54, ó Smill 54, D. Cardoso; Exquise 54 M. Acosta; Javotte 54, X. X., Gossamer 54, R. Rivero; Maleza 54, J. Fernández; Jacarandá 54, D. Torterolo; Tarisa 54, H. Sormani; Condenada 54, X. X.; Casta 54, no corre.

Premio "Val d'Or"—Distancia, 1.400 metros—Alúmine 60 kilos, L. Laborde; Trifle 56, R. Rivero ó aprendiz C. Martorelli; Ducho 51, A. Navarro; Rodil 50, (le corresponde 53), D. Torterolo; San Giuliano 50, D. Englander, Calambour 49, X. X.; Fantoche 49, no corre; Ibicuí 48, J. Bastías.

Premio "Volador" — Distancia, 2.500 metros — Foeman 60 kilos, S. Ruiz ó aprendiz E. Gilberti; Siete Bravo 59, X. X.; Tirteo 59, C. Dufrechu (aprendiz); Poor Jack 52, X. X.; Chatelet 52, quizá D. Torterolo; Podestá 48, R. Rivero; Anachorette 43, M. Acosta (dudoso).

VARIAS NOTICIAS

En la reunión de ayer desempeñó el cargo de presidente de los comisarios de carreras, el señor Samuel Soler.

—Entre ganador y placé se vendieron 606.592 boletas.

—Los jockeys Vicente Fernández y Francisco Arcuri fueron suspendidos por 10 reuniones: al primero porque montando á Polish abrió á todos los competidores de la tercera carrera con excepción de Vividor, y al segundo, debido á que "levantó" á Enérgica cerca de la meta simulando haber sido estorbado por el jockey de Indiecita.

—Habiendo fallecido ayer el propietario del caballo Anachorette, es muy probable que este hijo de Polar Star no dispute hoy la última carrera.

—La sección del stud Vihuela que entrenaba el cuidador y jockey C. Fenucci, ha sido puesta bajo la dirección de Sebastián Zabaleta.

—El miércoles será traído de Montevideo el caballo Rather, hijo de El Amigo y Ravié, y pensionista del stud Sanducero.

—Anoche se embarcaron para Rosario, con el fin de tomar parte en la reunión de hoy, en el Hipódromo "Independencia", los jockeys M. Lema, C. Fenucci y A. Irusta.

—Con su triunfo de ayer, Indiecita ha elevado su haber á ocho carreras ganadas y pesos 91.037.25 en premios.

La pensionista del stud Touchstone fué declarada "Forfait" en el premio "Carlos Pellegrini"; correrá el 16 del corriente en el importante clásico "Chile", carrera en 2.500 metros, para toda yegua á peso por edad, y con pesos 15.000 de premio á la vencedora.

—En las carreras del programa del jueves próximo, fueron anoche eliminados:

Premio "Paria", 1.600 metros, La Rica.

Premio "Sans Sucre", 1.600 metros, Normando y Royal Train.

Premio "Cápsula", 2.500 metros, Manantial y La Nenita.

HIPODROMO LA PLATA

Resultado de las carreras del sábado 1.º de Noviembre:

Premio "Espátula", 1.100 metros—1o. Find Feathers 53 kilos, del stud La Taquera (A. Trianl); 2o. Zorrito 55, 3o. Gold Cup 55.

No placé: Mario, Cocodrilo, Borrego, Alcorán, Sir Nigel, El Colla, Pironta, Voglers Fancy, Dórica, Hazaldean, Fillet, Totorita, Gallyflower.

Sport del 1o., $ 5.50 á ganador y 3 á placé; del 2o., 3.60; del 3o., 3.10.

Ganada por un cuerpo.

Tiempo: 1'10" 1|5.

Premio "Encono", 1.100 metros—1o. Ananá 46 kilos, del stud Las Tres Marías (J. Morón); 2o. Optico 60, 3o. Cobre 54.

No placé: Generoso, Pusher, Faranguero, Nikel séptimo, y Mochorro último.

Las tres potrancas inscriptas—muy mediocres, por cierto—disputaron la prueba de perdedores.

Gréce por Sargento, contó con 20.093 boletas, Lady Ward por Old Man 9.051, y Lástima por Camors 1.870. Las dos primeras empataron en la llegada, motivo por el cual no hubo dividendo, devolviéndose el importe de las boletas.

Lástima enseñó el canfino con dos cuerpos de ventaja sobre Gréce y tres delante de Lady Ward. Frente al tinglado, Gréce apareció al frente, lo que no impidió que en el tramo decisivo fuera alcanzada por Lady Ward, con la que tuvo que compartir el premio.

Después de la última carrera las dos potrancas se presentaron á disputar el match de desempate.

Gréce tomó la dirección de la prueba y desde los 1.600 metros hasta el tinglado Lady Ward se le puso al costado, á partir de ahí, la hija de Sargento sacó ventaja á su adversaria, la que aumentó paulatinamente hasta llegar con facilidad á cuatro cuerpos en la llegada.

Los 2.000 metros se cubrieron en la carrera en 2'8" 4|5, y en el match en 2'11".

Seis potrillos tomaron parte en la carrera de perdedores, de los cuales tres corrían por primera vez.

Vividor, cotizado en primer término, recorrió la distancia de 2.200 metros de uno ó otro extremo y con gran facilidad. En su persecución se lanzaron los "inéditos" Trabuco, por Polar Star y Kalium por Orville; ambos precedían en la marcha á Polish, Riacho II y Cricks. A la entrada de la recta y con la sola excepción de Vividor, se abrieron todos los competidores y éste siguió su paseo, salvando la meta con cuerpo y medio de ventaja sobre Trabuco.

Kalium, que se condujo muy honorablemente, finalizó tercero, Riacho II cuarto, Polish quinto y Cricks último.

Afilador II, que adelanta día á día, no obstante haber perdido terreno á la entrada de la recta, en donde se abrió bruscamente, y luego en mitad de la misma al abrigarse como de costumbre, se adjudicó en handicap "Donatienne" con gran facilidad.

El tren de carrera estuvo á cargo de Fleuret, que seguía en opinión al hijo de Diamond Jubilee; á dos cuerpos de aquel iba Chito, y en el fondo Afilador II.

Al llegar á las tribunas populares, Afilador II dió alcance á Fleuret, al que batió sin lucha.

Cinco potrancas tomaron parte en el importante clásico "Selección", carrera en 2.000 metros.

Competidoras, montas y cotizaciones:

Enérgica, F. Arcuri	58.507	18.107
Indiecita, M. Lema	6.836	2.942
Nenette, D. Englander	4.592	2.667
Donatienne, D. Torterolo	4.260	1.633
Alsacia, R. Rivero	1.103	814
Totales	75.298	26.332

Como se ve, la cátedra consideró imbatible á la velocísima Enérgica, la que una vez más ha demostrado no poseer condiciones para la lucha; su derrota hace disminuir sus probabilidades en el gran premio "Carlos Pellegrini" á disputarse el domingo próximo.

Enérgica está resultando ser más veloz que su compañero Querido, con más coraje que éste, pero sin tener calidad suficiente para resistir una lucha cuerpo á cuerpo.

Alsacia se hizo presente en la punta y á poco andar cedió la delantera á la favorita. Nenette se colocó tercera, Indiecita cuarta vigilando las posiciones de Enérgica, y en el fondo Donatienne.

En los 700 metros, Indiecita mejoró su colocación aproximándose á Enérgica, la que llevaba una ventaja de dos cuerpos.

Frente á la tribuna popular, Indiecita con mucha acción logró "aparearse" á Enérgica y en la del paddock dió fácil cuenta de ésta, y sin ser exigida la precedió en la llegada por cuerpo y medio.

Alsacia terminó tercera á tres cuerpos y medio de la vencedora. Donatienne cuarta, y Nenette última.

Los primeros 1.000 metros se cubrieron en 1' 1 2 5, y los últimos 700 en 0'38 4|5.

Los 2.000 metros, distancia de la carrera, fueron salvados en 2' 3" 4|5.

Como el piloto de Enérgica "levantara" á ésta cerca de la meta, para demostrar quizá que había sido estorbada, lo que habría determinado el distanciamiento de la pensionista del stud Touchstone, los comisarios resolvieron suspenderlo por diez reuniones, medida que fué adoptada por unanimidad.

Dichoso, que ha pocos días terminara segundo de Mayor Barranco, á escasísima distancia de éste, se adjudicó con facilidad el premio "Piscueta".

Este hijo de Gerolstein que había sido perseguido por Sigfrido, San Paulo, Naschel, el favorito Volnay, Macherión y Popular, recorrió la milla de uno á otro extremo.

Volnay, San Paulo y Naschel escoltaron al hijo de Gerolstein.

Aunque algo cargado de carnes, Rodil que reaparecía tras larga ausencia, fué inmensamente favorito en el handicap de la milla, preferencia á que correspondió cumplidamente el hijo de Diamond Jubilee.

Cordon Vert tuvo á su cargo la dirección de la carrera, llevando en su persecución á Normando, que como Rodil reaparecía después de varios meses de ausencia en la pista.

Rodil y Estileto iban detrás de ambos, y á la entrada de la recta aparecieron al frente, para terminar en ese orden separados por cuerpo y medio.

Un error de táctica en la moyarra de los jockeys que tomaron parte en la carrera de fondo, contribuyó á que el "outsider" Pommard se adjudicara el premio de uno á otro extremo.

Juez de Paz persiguió al pensionista del stud América, sin darse exacta cuenta del tren que llevara el piloto de aquél. Olaf iba tercero, Poor Jack cuarto y Balboa en el fondo.

Al final, Balboa

tigaiupi, M. Baralis y V. Abadía; E. Galup Landa, M. Genoud, A. Piaggio, N. Olariaga y M. Garat.

—Independiente contra Kimberley; en Núñez, á las 3 p. m.

Independiente: A. Guidi; B. Sande y A. Ferro; A. Marín, E. A. Sande y P. Dibuglio; Z. Canavery, P. Alessi, M. González, E. Colla y S. García. Suplentes, S. Mazelia y A. Beautemps.

Kimberley: A. Caballero; J. C. Guido Spano y J. Pianaroli; V. Flores, C. A. Coneh y C. Georgetti; F. Roldán, N. Alonso, C. L. Antequeda, F. Alonso y C. Frascoli.

—Hispano Argentino contra Estudiantes de La Plata; en Barracas, á las 3 p. m.

Hispano Argentino: G. F. Garófalo; S. Florentino y S. Politano; G. Aller, S. Pardo y M. Aldea; A. Carou, P. Aller, Brandoli, Calviño y Domínguez.

—Sociedad Sportiva contra Atlanta; en el Pabellón de las Rosas, á las 3 de la tarde.

Sociedad Sportiva Argentina: Langenheim; Langerin y Sobreville; Destuet, Mac Lellan y C. A. Gardi; Destuet, Aboliado, F. Lavenas, E. Parejas y A. Perella.

SECCION INTERMEDIA

Floresta contra Argentino. Se jugará en Floresta, á las 2.30 p. m.

Team de Floresta: I. Athos; L. Spikerman, J. Dechans; A. Cortona, R. W. Lamas y F. Battos; C. Salas, C. Palamenghi, J. Hegoburu, P. Roca y A. Camarotti.

SEGUNDA DIVISION

Argentinos de Vélez Sársfield contra Floresta. Se jugará en Floresta, á las 1 p. m.

Team de Argentino de Vélez Sársfield: Pianno; Giardullo y Spinelli; Weiss, Hurtado y Ronchi; Bismark, Grotereyan, Zunino, Wiezorek y Stolbizer. Suplente, A. Martín.

Team de Floresta: A. Raconi; J. A. Ramos, A. Chiappe; A. Castro, P. Montesori, S. Santagata; A. Cortona, S. Salas, A. Spinosa, E. Rangugni, J. Barreiro.

—Kimberley contra Estudiantes de La Plata; en La Plata, á las 3 p. m.

Kimberley: M. Lavezzari; R. Rojo y A. Rodds; P. Paganini, C. A. Coneh y G. González; A. Bertrand, A. Mamberto, S. Flesca, A. González y E. Pianaroli.

TERCERA DIVISION

Solís contra Guarany. Se jugará en San Martín, á las 2 p. m.

Team de Solís: J. Muñoz; F. Pardella y F. Torre; A. Patelli, J. Caldas y J. Donato; P. Martínez, G. Rongul, J. Arróspide, A. Sassone y R. Martínez.

—Solís B contra Alsina Juniors; en Villa Dominico, á las 9 a. m.

Solís: M. Campos; I. Alonso y H. Pelletieri; J. Alonso, E. Perichón y J. Adaglio; M. Erros, F. Canegallo, P. Petri, S. Traverso y N. N.

ASOCIACION ARGENTINA DE FOOT-BALL

SAN ISIDRO CONTRA RACING — VENCEDOR RACING POR 2 GOALS CONTRA 0.

Ante regular concurrencia, midieron ayer sus fuerzas en Avellaneda los primeros cuadros de los clubs San Isidro y Racing, por la semifinal de la Copa de Honor, premio éste instituído desde varios años atrás por la Asociación Argentina de Football, para ser disputado anualmente entre los equipos de primera división de esa institución y los que militan en la Liga Uruguaya.

Era ésta la tercera vez en la actual temporada que ambos cuadros median sus fuerzas. En el primer partido disputado por el campeonato de primera división, Racing derrotó á San Isidro en su propia cancha, por un goal contra cero.

Más tarde, en la semifinal de la Copa de Competencia, San Isidro obtuvo desquite de su anterior derrota, venciendo á Racing por un score reducido.

Ante tales alternativas, había verdadero interés por el partido de ayer y con un día primaveral, fué regular la concurrencia que asistió á la cancha de deportes del club Racing en Avellaneda, que era la designada para la realización del encuentro.

Un poco tarde, á las 3.10 el juez que actuaba en el encuentro hizo alistar los equipos, que se presentaron así formados:

San Isidro: C. Wilson; J. Idiarte y A. Bello; J. Goodfellow, J. Morroni y A. Olivari; E. Fernández, J. A. Rossi, A. Pecock, H. Hulmes y A. Meira.

Racing: C. Muttoni; A. Reyes y S. Ochoa; A. Bethular, F. Olazar y R. Pepe; C. Galle, A. Ohaco, A. Marcovecchio, J. Hospital y J. N. Perinetti.

El sorteo preliminar de práctica favoreció al capitán de San Isidro, quien decidió jugar durante el primer período en contra del sol. El viento era un factor casi nulo, pues soplaba débilmente y tomaba la cancha de costado.

Los primeros momentos de juego transcurrieron en medio de una gran indecisión por parte de los jugadores de ambos cuadros.

A los 10 minutos de juego, Rossi recibió un centro de Meira y sin vacilar tiró con fuerza á la valla defendida por Muttoni y la pelota pasó rozando el poste derecho de la valla.

Momentos después, en otro avance de la línea ligera de San Isidro, Meira desde el corner dirigió un centro que Muttoni salvó á duras penas. Arremetieron tres forwards contrarios, pero el guardavalla de Racing logró esquivarlos y envió la pelota al centro de la cancha.

Se sucedieron con mucha frecuencia los ataques de los delanteros de San Isidro que consiguieron ejercer un ligero dominio sobre Racing, que más tarde se convirtió en absoluto, dando abundante trabajo á la defensa local.

Por fould de Ochoa á Meira, el juez acordó un puntapie libre á favor de San Isidro. Lo tomó Olivari con mucha precisión y Reyes detuvo el tiro en el mismo dintel de la valla y en momentos en que se había producido un gran entrevero de jugadores.

A los 28 minutos A. Ohaco, á pesar de la vigilancia tenaz de Olivari, logró avanzar velozmente hasta corta distancia de la valla de San Isidro y desde allí envió un tiro bajo y recto que Bello logró detener.

Seis minutos después, Meira se corrió por el wing izquierdo y el centro con que remató su esfuerzo lo recibió Rossi y éste desde dos metros, dirigió un fortísimo tiro que Reyes devolvió concediendo un corner, que aunque bien tomado, Goodfellow lo malogró tirando la pelota fuera de la cancha.

En los últimos momentos del primer período Racing tuvo una ligera reacción llevando varios ataques á la valla visitante. En uno de ellos Ohaco logró situarse muy próximo á Wilson y desvió el tiro final.

Con un avance de Marcovechio que Olivari desbarató, terminó el primer período de juego, marcando el score las siguientes posiciones.

San Isidro.	0 goal
Racing.	0 "

Volvió San Isidro de nuevo á la ofensiva en el segundo período y á los 3 minutos de juego, Fernández cedió la pelota á Rossi y este desde regular distancia dirigió un fuerte tiro cruzado que pareció se anidaría en la red por uno de los ángulos, pero Muttoni, que estaba atento, logró detener la pelota en un meritorio esfuerzo que fué muy aplaudido por la concurrencia.

A los 7 minutos, Muttoni se vió en la necesidad de entrar de nuevo en acción para detener un tiro de Rossi, pero á costa de un corner, que A. Ohaco alejó de un golpe de cabeza.

Más tarde, Rossi logró destacarse de sus compañeros y cuando se disponía á rematar el esfuerzo final, intervino Reyes y lo despojó de la pelota.

A esta altura del encuentro, que hasta ese momento había sido favorable á San Isidro, hubo una nueva alternativa. Racing de lleno comenzó á actuar en la ofensiva y hasta el final del partido dominó por completo á San Isidro, atacando resueltamente las posiciones enemigas.

Así en la ofensiva el quinteto delantero local Marcovechio perdió una excelente oportunidad levantando el tiro final, cuando el tanto parecía inevitable.

A los 25 minutos de juego, Racing, se adjudicó el primer goal. Galle, después de esquivar á Olivari dirigió desde la línea del corner un centro que Marcovechio recibió á la carrera y dirigió la pelota hacia el arco contrario. Wilson creyendo que la pelota saldría fuera, nada hizo por detenerla, pero el tiro pegó en el travesaño y al rebotar la pelota á la cancha, la tomó Hospital y con un tiro bajo y fuerte, la envió en la red.

Fué indudablemente muy bien marcado este tanto, pero fuerza es reconocer, que el arquero de San Isidro pudo detenerlo, cuando Marcovechio por primera vez dirigió el tiro final.

Este tanto dió mayores bríos al cuadro de Racing y el dominio sobre el rival se acentuó aún más.

Tras un tiro de Perinotti detenido por Wilson, éste un rato después abandonó la valla para detener otro de Galle, fracasó en la tentativa, oportunidad ésta que aprovechó Hospital para simular la pelota estando el arco desguarnecido; pero pegó en uno de los palos, saliendo fuera de la cancha.

Los delanteros de San Isidro, tras un corner de Bello, avanzaron y Meira dirigió un centro que Muttoni detuvo en situación algo difícil, pues la pelota cayó frente al arco.

A los 35 minutos, Racing se adjudicó el segundo y último tanto. A Ohaco después de recibir un centro de Perinetti se corrió breve trecho por el centro de la cancha, pero ante la persistencia de Bello para neutralizar el ataque, la pasó á Hospital, el que sin vacilar dirigió un tiro bajo y recto que Wilson intentó detener arrojándose al suelo, pero demasiado tarde, pues la pelota había penetrado en la red.

Ante este contraste, el cuadro de San Isidro sufrió una modificación, que lejos de reforzarlo, lo debilitó. Rossi pasó á jugar de back, Idiarte de halve y Olivari de forward.

A pesar de ese cambio, Racing continuó actuando en la ofensiva y cuando el juez anunció la terminación del encuentro, el score marcaba lo siguiente:

Racing.	2 goals
San Isidro.	0 "

El partido como exponente de juego no fué lucido. El primer período tuvo por momentos alternativas buenas y se caracterizó la línea de ataque de San Isidro por sus avances combinados, por medio de pases cortos. En el segundo tiempo, el quinteto delantero de Racing jugó mejor, destacándose particularmente el ala izquierda formada por Perinetti y Hospital, que jugaron un buen partido.

Muttoni en el arco de Racing se desempeñó con mucho acierto, demostrando en todo momento una superioridad evidente sobre el arquero rival. De los backs, Reyes fué indudablemente el mejor. En la línea media, Olazar actuó eficazmente, y en la de ataque Perinetti y Hospital fueron los más trabajadores. A. Ohaco estuvo desacertado en todo el trascurso del partido.

Bello fué el que más se destacó en la defensa de San Isidro; Morroni en la línea media y Rossi, Meirafi y Hulme en la de ataque se desempeñaron correctamente.

El jugador Olivari abusó del juego brusco y por ello deslució muy buenas jugadas.

ESTUDIANTES CONTRA BOCA JUNIORS — VENCEDOR ESTUDIANTES POR CINCO GOALS CONTRA CUATRO.

En San Isidro, se jugó ayer el partido de primera división concertado entre el primer cuadro del club local y el de igual categoría de Estudiantes, correspondiente á la semifinal del concurso por eliminación Copa de Honor.

El público que lo presenció fué bastante numeroso.

Estudiantes, cuya actuación en la presente temporada no ha sido tan lucida como la de su adversario de ayer, consiguió, sin embargo, sobre éste un triunfo justo y honroso, pues todos sus componentes se desempeñaron en mejor forma que sus rivales.

El partido en conjunto fué reñido y equilibrado, abundando las alternativas agradables, pero en definitiva triunfó el cuadro de Estudiantes, cuyos delanteros supieron aprovechar mejor las oportunidades.

Al llamado del juez oficial se presentaron ambos equipos, constituídos por los siguientes aficionados:

Estudiantes: J. de la Barrera; R. Lennie y J. Kriegger; O. Bergalli, J. Ivanisevich y J. Susán; E. Witane, A. Maiztegui, M. Susán, J. Ochandio y M. Caminal.

Boca Juniors: J. V. Bidone; J. Garibaldi y H. Lamelas; P. Martínez, M. Vergara y M. Prieno; P. Calomino, E. Bertolini, A. Romano, D. Abattangelo y F. Taggino.

Romano fué el encargado de iniciar el juego, y no bien puso la pelota en movimiento, cuando la línea delantera de Boca Juniors pasó á maniobrar en el campo contrario, pero la intervención de Bergalli conjuró el peligro, y pasando la pelota á Caminal dió ocasión á este de dirigir un tiro que resultó desviado.

A los 3 minutos de juego, Boca Juniors consiguió su primer tanto por intermedio de Romano, quien al recibir un pase de Taggino anidó la pelota en la red mediante un fuerte tiro cruzado.

Este primer contraste, lejos de desanimar al equipo de Estudiantes, le infundió mayores bríos y desde ese momento llevó frecuentes ataques á la valla defendida por Virtú, quien actuvo en buena forma dos tiros consecutivos de Susán y Maiztegui.

Habían trascurrido quince minutos de iniciado el período cuando Calomino, en posesión de la pelota, se corrió por el ala derecha y envió un centro que aprovech Romano para dirigir un fuerte tiro que detuvo De la Barrera.

Seis minutos más tarde, Calomino al recibir la pelota devuelta por De la Barrera marcó el segundo tanto para su bando con un tiro alto que restó toda probabilidad de éxito al guardavalla de Estudiantes.

Desde ese momento, y acitateados por la posibilidad de la derrota, los delanteros de Estudiantes pasaron á maniobrar decididamente en la ofensiva y presionaron á la defensa de Boca Juniors en tal forma que lograron mantener un dominio que se evidenció hasta la terminación del período.

Reanudado el juego después del descanso de estilo, Ivanisevich al detener un avance de Vergara, tomó la pelota y enfió un fuerte tiro que pasó rozando el travesaño del arco de Boca Juniors.

A los 11 minutos, Maiztegui consiguó apoderarse de la pesota y después de salvar á los contrarios que le salieron al encuentro, dirigió desde corta distancia un tiro bajo que proporcionó el primer tanto á Estudiantes.

Cuatro minutos después, M. Susán, en combinación con Ochandio, logró acercarse á la valla de Boca Juniors y vencer, con un tiro bajo, por segunda vez, al guardavalla de Boca Juniors.

Desde ese momento el juego adquirió mayor interés debido a que ambos cuadros se esforzaron para definir el encuentro á su favor, hasta que á los 17 minutos, Boca Juniors, por intermedio de Taggino, obtuvo su tercer tanto aventajando así al equipo de Estudiantes.

Cuatro minutos más tarde Romano aumentó con el cuarto goal el score de Boca Juniors y cuando parecía que el triunfo correspondería á este equipo los delanteros de Estudiantes consiguieron marcar dos nuevos tantos por intermedio de Caminal y Ochandio.

Como subsistiera el empate cuando el juez anunció la terminación del tiempo reglamentario, se resolvió prolongarlo por 30 minutos, en cuyo período Estudiantes marcó, por intermedio de Susán, el quinto goal, que le dió el triunfo.

PARTIDOS PARA HOY

PRIMERA DIVISION

San Isidro contra Estudiantil Porteño. Se jugará en San Isidro, á la llegada del tren que sale de la estación Retiro á la 1.30 p. m.

Team de Estudiantil Porteño: R. Peña; J. Doyer y F. Chagneaud; C. Francesuhi, F. Basurto y A. Bonnesserre; M. L. Negri, E. Matozzi, A. Costas, A. Tula y A. Granara.

Team de San Isidro: Wilson; Idiarte y Bello; Goodfellow, Morroni y Olivari; Fernández, Jandú, Pecok, Hulme y Meira.

—Boca Juniors contra Estudiantes; en Avellaneda, á las 2.30 p. m.

Boca Juniors: J. P. Virtú; J. Garibaldi y H. Lamelas; P. Martínez, M. Vergara y M. Valentini; P. Calomino, E. Bertolini, A. Romano, D. Abbatangelo y F. Taggino.

—Racing contra F. C. Sud; en Talleres, á las 3 p. m.

Racing: Muttoni; Reyes y Ochoa; Betular, Olazar y Pepe; Marcoveechio, Ochaco, Mouconill, Hospital y Perinetti.

—River Plate contra Platense; en la cancha de F. C. Oeste, en el Caballito, á las 2.30 p. m.

River Plate: Isola; Chiappe y Calmeggia; Peruzzi, García y Simmons; Fraga, Penney, D'Estefano, Ameal y Galeano.

Platense: Pérez; A. Mother y Ferreiro; Colombo, Bellinzona y Martínez; Perico, Pisu, Pérez, Ammaratone y Cotero.

—Comercio contra Olivos; en Vicente López, á las 2.45 p. m.

Comercio: Domenech; Gallazzi y Molteni; Rosa, Romero y Florio, Minaverry, Dolhagaray, Rolandi, Wiedrich y Pravatto.

SEGUNDA DIVISION

River Plate contra F. C. Oeste. Se jugará en el Caballito, á las 12.45 de la tarde.

Team de River Plate: Alessi; Leiva y Varela; Rossi, Sparnochia y Alroldi; Calcagno, Medone, Consiglieri, Penza y Martínez.

Team de F. C. Oeste: S. J. Zolis; J. A. Saccardo y A. Colombo; J. Pini, F. Roldán y M. H. López; J. B. Pini, E. Moggio, A. Elordi, A. Moggio y M. Cordero.

—Boca Juniors contra Estudiantes; en Barracas, á las 12 del día.

Boca Juniors: J. L. Bruzau; V. Decap y O. Cichero; C. Capellini, A. Frattini y L. Giardini; B. Chiappori, A. Rudavero, M. Misetich, A. Lodeiro y A. Ropetto.

QUINTA DIVISION

River Plate contra Bellas Artes. Se jugará en Lanús, á la 1 p. m.

Team de River Plate: D. Espósito; Fernández y Hammelick; Fraga, Varela y Guidice; Pertini, Ameal, Medone, Cánepa y Brichetto.

DE MENDOZA

FEDERACION MENDOCINA DE FOOTBALL

Bajo el patrocinio de la Federación Mendocina de Football se jugarán hoy los siguientes partidos:

Juventud Mendocina II contra Independiente II. Se jugará á las 8.30 a. m., en la cancha de la calle Godoy Cruz.

Team de Juventud Mendocina II: J. M. Ontiveros; T. Ríos y S. González; E. Tejada, A. Croco y B. Lascano; S. Tejada, S. Carrizo, F. Quillán, A. Portillo y A. Rodríguez.

Team de Independiente II: E. D'Andrea; F. Franco y D. Galaburri; F. Mastrantonio, D. Bossay y D. Lorenzo; A. Millán, C. Zani, P. Castro, C. Albarracín y F. Riarte.

—Independiente I contra Juventud Mendocina; en la cancha de la calle Godoy, á las 4.30 p. m.

Independiente I: A. Liner; A. Oliva, y F. Romairone; G. Barreto, A. Macías y D. Campretti; A. Millán, H. Burgo, J. Almandos, R. Agüero y C. Zanni.

Juventud Mendocina I: J. Monteverde; D. Almeida y M. Rosales; R. Tejada, A. Almedia y R. Crosso; N. Marchel P. Portillo, A. Rodríguez, A. Ellsondo y F. Quillán.

Actuará de juez, el aficionado F. Abogadro.

DE MONTEVIDEO

PEÑAROL CONTRA RIVER PLATE—VENCEDOR RIVER PLATE POR DOS GOALS CONTRA UNO.

(Por telégrafo)

Montevideo, Noviembre 1.º — Esta tarde, en presencia de una concurrencia numerosa, se jugó el partido que por el campeonato de primera división se había concertado entre los primeros cuadros de los clubs, River Plate y Peñarol.

El encuentro se jugó en Peñarol y al llamamiento del juez, señor Luis Carbone, los cuadros se alistaron de la siguiente manera:

Peñarol: Crosley; Betucci y Vila; Savio, Harley y Manito; Quaglia, Pérez, Plendibene, Legorburu y Zibecchi.

River Plate: Cavalloti; Benincasa y Benincasa; López, García y Olivieri; Ríos, Camacho, Ribeiro, Louis y Biotti.

En el primer tiempo, y á poco de iniciado el juego, River Plate se acreditó el primer tanto del partido á su favor. Poco tiempo después y antes de completarse los primeros cuarenta y cinco minutos reglamentarios del primer período, Peñarol igualó posiciones.

En el segundo tiempo, River Plate, consiguió el segundo goal á su favor y poco antes de darse por terminado el encuentro, Peñarol obtuvo otro tanto, que el juez lo anuló por "off side".

Esta decisión del juez, motivó protestas del público, pero el juez mantuvo su fallo primitivo.

El encuentro se dió por terminado con el triunfo de River Plate, por dos goals contra uno, pero la comisión de Peñarol anunció que protestaría el partido ante la Liga, por incompetencia del juez, y por lo tanto anulado.

BRISTOL CONTRA UNIVERSAL

En Capurro se jugó el partido de primera división entre los cuadros que intervienen en el campeonato de primera división de los clubs Bristol y Universal.

Contra lo prestigiado por la mayoría de los aficionados, el triunfo correspondió á Bristol por seis goals contra tres.

YACHTING

YACHT CLUB ARGENTINO

Para el domingo 9 del corriente, la comisión del Yacht Club Argentino ha organizado el siguiente programa de regatas, que se correrán en el triángulo de costumbre en el Río de la Plata.

Primera serie—Por rating; recorrido 12 millas. Para yates de las clases de 10 y 12 metros.

Premios—Al primero, 10 argentinos oro; al segundo, 3 y al cuarto 1. Derecho de inscripción, 15 pesos.

Segunda serie—Por rating; recorrido de 12 millas. Para yates de la clase de 8 metros.

Premios—Al primero, 5 argentinos oro; al segundo 2 y al tercero 1. Derecho de inscripción, 10 pesos.

Tercera serie—Por rating; recorrido 12 millas. Para yates de la clase de 6 metros.

Premios—Al primero, 3 argentinos oro; al segundo 1, y al tercero 1. Derecho de inscripción, 5 pesos.

Cuarta serie — Handicap; recorrido 12 millas. Para yates recargados con más de 24 minutos en 12 millas.

Premios — Al primero, medalla de oro; al segundo, medalla de plata, y al tercero, medalla de bronce. Derecho de inscripción, 10 pesos.

Quinta serie—Handicap, 12 millas. Para yates recargados hasta 24 minutos en 12 millas.

Premios — Al primero, medalla de oro; al segundo medalla de plata y al tercero medalla de bronce. Derecho de inscripción, 10 pesos.

Las solicitudes para los yates del club é inscripciones deberán enviarse á la secretaría del Yacht Club Argentino, antes del martes próximo, á las 5 de la tarde.

POLO

ASOCIACION NACIONAL DE POLO

EL CABALLO REGIONAL ARGENTINO

La acción que desarrolla la Asociación Nacional pro caballo argentino regional, en la celebración de torneos deportivos, como el de polo realizado á su iniciativa hace pocos días en Rosario de Santa Fe, y en las exposiciones y ferias de caballos que son su derivación práctica, nos revela la eficiencia de la patriótica iniciativa y el espíritu amplio que la informa al propender á la utilización de importantes elementos de la ganadería nacional poco menos que olvidados ó menospreciados por los mismos productores.

Esa institución al orientarse en el sentido del aprovechamiento del caballo de silla en la Argentina, y de su fácil exportación para un futuro inmediato, demuestra así lo acertado del propósito.

El decreto del gobierno inglés de fecha de Octubre de 1912 que declara al caballo de polo "Heavy Weight" el más apto para los servicios de caballería ligera y de movilización, significa para la exportación de nuestros caballos de alzada mediana y más bien baja, y de tan ponderados y justos méritos, una puerta abierta segura, siempre que respondan ampliamente á las condiciones de energía, vigor físico, resistencia á la fatiga, sobriedad, rusticidad, etc., tan necesarios para todos los servicios

El superávit de nuestros depósitos regionales, que se acentuará forzosamente con el mayor número de hacienda equina debidamente clasificada, tiene, pues, esa válvula de escape remuneradora y estimulante de la labor intensa y eficaz.

El Ministerio de Guerra y las sociedades rurales son hasta la fecha quienes han demostrado con hechos prácticos un buen acuerdo de ideas. En efecto, el ejército no sólo comprendió que el deporte del polo era un medio eficaz para promover la selección y mejoramiento de nuestros caballos regionales, como los más aptos para el servicio de campaña, sino que adoptó oficialmente la equitación enérgica de tan vril deporte hípico como la más adecuada quizá por el entrenamiento individual de los oficiales de armas montadas.

En consecuencia, instituyó un campeonato anual entre regimientos y aunque sin haber resuelto definitivamente el problema orgánico de determinación de tipos de soldado y de caballos que mejor cuadren á los regimientos divisionarios, tiende á conceder á éstos el sostenimiento de un cierto número de los llamados "petizos" para polo; cuya alzada, no obstante, varía entre 1m48 y 1m52, conforme lo establece el reglamento respectivo.

Las sociedades rurales como la Argentina, á su vez, al patrocinar de hecho la organización de equipos de caballos de polo, como el preparado por la Asociación Nacional para actuar en Inglaterra en 1914; viene á robustecer la esperanza que se tiene de haber llegado á un perfecto acuerdo de ideas en el sentido práctico que convenía dar al relacionado con nuestro caballo de silla regional.

Por otra parte, las sociedades rurales, como la de Tucumán y Rosario, al poner á disposición de la confederación de los clubs sus instalaciones é instituir premios especiales para los torneos locales, han prestado también de hecho una importante ayuda á la idea y sobre todo, manifiestan así su aprobación á los propósitos de organizar por ese mismo camino las ferias y exposiciones, tomando por base los torneos regionales de polo tal cual se realizan en la actualidad.

La sanción de los proyectos de ley del Poder Ejecutivo, que se encuentran á despacho de la Cámara de Senadores, pone en evidencia que ahora, tanto el gobierno como el Jockey Club, han tomado vivo interés en tales propósitos, de manera que el estímulo de parte de todas las autoridades superiores se dejará sentir en adelante sacando el asunto del reducido radio de acción en que ha estado hasta ahora debido al esfuerzo privado.

El ejemplo que nos ofrece la celebración del torneo denominado "River Plate" en la cancha del Club de Hurlingham, durante la semana de la última Exposición Rural de Palermo, es un caso absolutamente de orden privado, mientras en ésta la acción oficial se desarrolló alrededor del ganado de pedigree que favorece como es natural, á nuestros principales cabañeros.

En Hurlingham, entonces, se realizó contemporáneamente una magnífica exhibición de más de doscientos caballos adiestrados y presentados para el deporte del polo, interviniendo en ese juego y se disputaron vallosos premios instituídos por los propios equipos que se presentaron al torneo.

Para nada en esa oportunidad, han intervenido nuestras autoridades hípicas ó rurales que debían tener cartas en el asunto, por tratarse precisamente de estímulo á la selección y mejoramiento de nuestros caballos de silla regionales.

TIRO AL BLANCO

TIRO FEDERAL ARGENTINO

Con motivo del concurso nacional de tiro al blanco que se realizará los días 9, 11, 15, 15 y 17 del mes en curso, en el stand de Palermo, la junta directiva del Tiro Federal Argentino, resolvió suspender la reunión dominical de hoy, con el propósito de activar los preparativos.

SOCIEDAD ITALIANA DE TIRO A SEGNO

La distribución de premios á los vencedores en el concurso de tiro con armas de guerra que se celebró en Septiembre y Octubre próximo pasado, en el stand de Villa Devoto, se efectuará el jueves 6 del corriente, á las 8 p. m., en el gran salón de la Sociedad Nazionale Italiana, Alsina 1465.

Los premios y diplomas del campeonato de la Bandera Nacional, de los reservistas, serán entregados directamente por la dirección general de tiro, todos los días hábiles en sus oficinas, Lavalle 1665.

TIRO FEDERAL ARGENTNO DE COLON

Publicamos á continuación el programa de tiro al blanco que se desarrollará en el stand que el Tiro Federal de Colón posee en esa localidad.

Blanco "Gobernador de la Provincia"—Manipuí reglamentario: distancia 350 metros; arma mauser modelo argentino; posición de pie ó rodilla en tierra; cartones de 25 tiros renovables á voluntad; cómputo por la mayoría de puntos.

Blanco "Cámara de Diputados"—Arma mauser modelo argentino; blanco 10 zonas, visual 60 ctm.; distancia 350 metros; libre á todo tirador; series renovables á voluntad; posición, las tres reglamentarias; cómputo las dos mejores series por posición.

Blanco "Patria"—Distancia, 350 metros; arma mauser modelo argentino; posición libre á todo tirador; series de cinco tiros, renovables á voluntad; blanco de 50 zonas y 50 centímetros.

Blanco de Honor — Gratis para los socios é invitados; blanco igual al anterior, 10 tiros únicos; posición: la categoría A, de pie; la B, de rodilla, y la C, de cuerpo á tierra; distancia, 350 metros; arma, mauser modelo argentino.

Blanco "Entre Ríos"—Blanco de 10 zonas reglamentarias; distancia, 250 metros; arma, mauser modelo argentino; reservado para los que nunca hayan obtenido más de primer premio á esta distancia ó alguna mayor; series, renovables á voluntad; posición las tres reglamentarias; cómputo, las dos mejores series por posición.

Blanco "Colón"— Distancia 100 metros; reservado para los que nunca hayan obtenido ningún primer premio; condiciones igual al anterior.

"Legión Argentina de Tiradores"—Bajo los auspicios de la dirección general de tiro. Prueba para obtener el título de legionario, que solo se podrá tirar una sola vez en cada concurso anual.

Condiciones: 50 tiros en una hora; 15 de pie, 15 de rodilla y 20 cuerpo á tierra, Blanco de 10 zonas y un metro de diámetro, exigencia 37 cartones; se cuentan como cartones los números 7, 8, 9 y 10.

CICLISMO

UNION CICLISTA ARGENTINA

El consejo directivo de la Unión Ciclista Argentina en su última reunión concedió licencia á los siguientes corredores: Amadeo Centrangolo, José Tomás, Ignacio Ventura, Rafael Díaz, Victorio Favi y Felipe Herrero.

Además, aceptó las fechas propuestas por diversos clubs afiliados para realizar carreras ciclistas.

FEDERACION CICLISTA ARGENTINA

La comisión directiva de la Federación Ciclista Argentina concedió licencias á los siguientes corredores: Fernando Provini y Manuel Muiño.

Aceptó las fechas propuestas por varios clubs para la realización de carreras ciclistas y pasó una nota á los clubs á ella afiliados, para que remitan sus propuestas de los asuntos que se deben tratar en el próximo congreso ciclista, que se realizará el 4 de Diciembre próximo.

CLUB CICLISTA ARGENTINO

Para el 14 de Diciembre próximo la comisión directiva del Club Ciclista Argentino ha organizado una carrera ciclista en un recorrido total de 220 kilómetros, en el trayecto Sarandí-La Magdalena-Sarandí.

SPORT CLUB ITALIA

En el velódromo de Banfield se realizarán esta tarde las carreras ciclistas organizadas por la comisión directiva del Sport Club Italia.

TIRO A LA PALOMA

CLUB INTERNACIONAL DE CAZADORES

El concurso de tiro realizado ayer por la tarde en el stand del Club Internacional de Cazadores, en Vicente López, dió el resultado siguiente:

Primera polla: dividida entre A. Olivari y E. Tolomei.

Segunda polla: dividida entre el doctor L. V. Ruiz y M. Pisano.

Tercera polla: dividida entre E. Tolomei y A. Albertolli.

Cuarta polla: dividida entre A. Bonomi y J. Bellotto.

Premio "Triunfo Argentino en Camp Perry": El primero y segundo premio se dividió entre los aficionados A. Mihura y A. Albertolli, tercero E. Schellenlager.

Quinta polla: dividida entre A. Albertolli y H. Tolomei.

Sexta polla: dividida entre C. Z. d'Harmuth, E. Schellenlager, H. Tolomei, A. Tolomei y J. Bellotto.

Séptima polla: dividida entre E. Tolomei y J. Bellotto.

PEDESTRE

CLUB PEDESTRE SPORTSMAN

En la cancha del club atlético F. C. Oeste en el Caballito, se realizará hoy la carrera pedestre de equipos organizada por la comisión directiva del club pedestre Sportsman.

La señal de partida se dará á las 9.30 de la mañana y en ella intervendrán los siguientes equipos:

Del club Velocidad y Resistencia: C. Lucioni, A. Stellani, M. Lorenzatti y J. Martínez.

Del Sporting Club Uruguay de Montevideo: J. Lissignoli y R. Panizza.

Del club pedestre Argentino: M. Martínez, J. Entrecasnas, J. Paradiso, R. Vives, A. Rovena y A. L. Paradiso.

Del club Sportsman: S. Bacarese y J. Pereyra.

En esta prueba se disputará una copa "challenge", que la obtendrá el club á que pertenezca el equipo vencedor.

Actualmente la copa está en poder del club Sportsman, que la conquistó el año anterior por intermedio de los corredores I. Bergamasco y S. Bacarese.

La comisión encargada de la organización de la prueba está formada por los señores M. Franciulli, R. Pella, J. Celiz y D. Pérez.

CENTROS SOCIALES

FIESTAS PARA HOY

LAS REUNIONES DE AYER

Organizaron fiestas para hoy por la tarde, los siguientes centros sociales: La Renalgsance, fiesta campestre, en el Tiro al Blanco de Villa Devoto; Verdes y Rosas, baile, en la Giuseppe Garibaldi, Sarmiento 2419; Unidos de Coruña, en el Orfeón Español, Piedras 534; Orfeón del Oeste, en la Colonia Italiana, Paraná 555; Club Social C. Z., en el Centro de Almaceneros, Sáenz Peña 242; Brisas del Plata, en la XX Settembre, Alsina 2832; General Prim, en Les Enfants de Beranger, Tacuarí 253; Belgrano Alegre, en la Sociedad Española de Belgrano, General Paz 1770; Hijos del Partido de Puentenreume, en la Libera Italia, O'Gorman 112 (Avellaneda).

LAS FIESTAS DE AYER

Mucha animación reinó durante el desarrollo de las fiestas que organizaron los centros sociales para ayer por la tarde.

SUBMARINO PERAL—Lucida estuvo la fiesta diurna de gala que este centro dió ayer, en el salón del Orfeón Español.

LAS FLORES—Animada y concurrida estuvo la fiesta familiar que ofreció ayer por la tarde este centro, en el salón de la Giuseppe Garibaldi.

CESAR CANTU—Mucha animación hubo durante el desarrollo de la fiesta diurna mensual organizada por este centro.

SOL ARGENTINO—Numerosa concurrencia participó de la fiesta diurna de gala efectuada por este centro, en el salón de la XX Settembre.

OTROS PREPARATIVOS

EL CLAVEL ROJO—En conmemoración de su primer aniversario y en honor de las sociedades Unión Madrileña y Club Salvador Rueda, celebrará el 3 del corriente una fiesta artística seguida de baile de gala, en el salón de la Colonia Italiana, donde se desarrollará un variado y ameno programa teatral y de concierto.

PROGRESO Y CULTURA—Organiza para el sábado próximo una función seguida de baile, á efectuarse en el local de la Mariano Moreno, en conmemoración de su tercer aniversario social.

El programa de la fiesta constará de las obras "El paisanito Lorenzo", "Cara ó cruz", "Las dos Angélicas" y el monólogo "El degenerado".

Terminará la fiesta con un baile familiar.

HIJOS DEL AYUNTAMIENTO DE COIROS—Prepara para el 15 del corriente una función seguida de baile que, de acuerdo con un variado programa, se realizará en el local del Centro de Almaceneros.

CULTO CATOLICO

La Merced—Catedral—San Francisco—Procesión—Comunión reglamentaria—Nueva Pompeya—Comunión mensual—Santa Catalina de Sena—Cuarenta horas.

En la parroquia de la Merced hoy habrá misas de 7 á 1, cada hora, menos á las 12. En las misas de 9 y 11, predicará una breve homilía el presbítero Restituto E. Pruneda, teniente cura de la parroquia.

Por la noche, á las 8, rosario, sermón por el presbítero Juan F. Valverde, novena, vísperas cantadas y responso.

—En la iglesia Catedral hoy se realizará á las 8 a. m., una misa de comunión reglamentaria, oficiada por el gobernador eclesiástico, canónigo Luis Duprat.

—En la iglesia de San Francisco se realizarán hoy los actos de reparación que los socios de la Guardia de Honor, consagran al Sagrado Corazón de Jesús, de acuerdo con la siguiente distribución:

A las 8.30, misa y comunión general para los asociados, terminada la cual habrá plática, exposición del Sacramento y bendición.

Todos los asociados concurrirán á estos cultos, con el distintivo de la congregación, medalla y cinta.

—La cofradía del Santísimo Rosario de Menores, establecida en el convento de Santo Domingo, se reunirá hoy, á las 4 de la tarde, en la iglesia del Pilar, con el fin de realizar la tradicional procesión por el interior del cementerio de la Recoleta, donde en el panteón que posee, el padre fray Reginaldo de la Cruz Saldaña Retamar pronunciará una oración fúnebre. Acto seguido se cantará un solemne responso por la comunidad dominica.

—La congregación Hijas de María del Huerto, realizarán hoy, á las 8 a. m., la comunión reglamentaria en el oratorio anexo á la capilla del establecimiento

—En la iglesia de Nueva Pompeya hoy habrá misa de comunión general á las 7 a. m.; á las 8, misa cantada. Por la tarde, función del primer domingo de mes, rosario, letanías, sermón, procesión con el Sacramento por el interior de la iglesia y reserva.

—La misa y comunión mensual de la archicofradía de la Santa Agonía, establecida en la parroquia de la Concepción, se realizará hoy, á las 8 a. m., se puede ganar en ella indulgencia plenaria.

—En la iglesia de Santa Catalina de Sena, hoy habrá misas, á las 6.15, 7.30, 8.30, 9, 10 y 11 a. m. Por la tarde, á las 3, enseñanza de la doctrina cristiana: de 4.30 á 5.30, preparación de niños que deseen hacer su primera comunión; serán oídas confesiones á toda hora del día.

—Cuarenta horas—Terceras Franciscanas, Lavalle 348.

CULTO

ANZA

a)

lanar á es-
oderados en
a contribuid-
as cotizacio-
nivel muy
para las tra-
dura por las
ía, tanto cu-
rigorífico co-
mo entre
Los p
y satisfactorios pa
es, ya sean
capones,
s, continuando solam
o encalmado para b
y corderos de tam
gordura.

Entrad
ido 80 vagones con
inares.

Calor
ón é hijos
et Hnos.
otto é hijos
García y Ca.
am y Ca.
chóo
Hacendados
Méndez
A. Lanusse
on Hnos.

40 ani
du y Cavo
15
Calvo
65
50
tet Hnos.
128
177
y Patrón
20
y Etchegaray
50
Hacendados
40
rtasun é hijo
71
76
gamóu y Ca.
dos
Cendoya y Ca.
19
Ojam y Ca.
antamarina é h.
peladas
50 Ardohain y R.
00
30 J. Chapar y Ca.
00 Méndez Hns. y Ca.
00
00
00
50 A. Errea é hijos
00
30 Beltrán Sansot
00 P. y A. Lanusse
00
50 A. Errea é hijos
30 Thompson y Ca.

Borregos

animal. á $ 10.00 Méndez Hns. y Ca

Corderos

animal. á $ 8.50 Juan Lalor
" " 8.00 "
" " 6.70 Cucullu y Cavo
" " 8.80 "
" " 8.10 J. C. de los Santos
" " 6.50 "
" " 6.50 "
" " 9.70 F. C. y Peró
" " 5.80 C. Cendoya y Ca.
" " 4.50 "
" " 9.30 Lourtet Hnos.
" " 11.00 J. Chapar y Ca.
" " 5.70 G. E. y Patrón
" " 7.30 "
" " 6.60 B. L. y Etchegaray
" " 8.50 "
" " 9.20 Salaberry y B.
" " 7.50 "
" " 8.50 C. de Hacendados
" " 6.30 "
" " 9.00 Méndez Hns. y Ca.
" " 8.90 "
" " 7.90 "
" " 6.60 "
" " 6.90 "
" " 8.00 P. y A. Lanusse
" " 6.90 "
" " 7.30 Beltrán Sansot
" " 8.50 F. y A. Lanús
" " 8.00 Thompson y Ca.
" " 7.50 M. Urtasun é hijo
" " 6.50 Mathieu y Ca.

Venta de haciendas

CARDONER Y SARRACINO

Resultado del 1º remate feria efectuado en Las Heras, el 25 de Octubre último, con el siguiente resultado:

Novillos de 3 y 3 1|2 años, gordos y carne gorda, de $ 129 á 141; id de 2 1|2 y 3 años, buena clase y estado, de 114.50 á 121; id de 2 años, id id, de 88 á 101; bueyes gordos y carne gorda, de 123 á 160; vacas gordas y especiales, de 108 á 146; novillitos de 1 y 1 1|2 año, buena clase y estado, de 61 á 82 vaquillonas de 1 1|2 y 2 años, especiales en clase, de 68 á 93.50; vacas con cría, lo que pisa, de 46.50 á 72; potros de tiro pesado y liviano, de 70 á 260.

Total de las ventas, $ 91.676.

SAFFORES Y ARNAUDE Hnos.

Resultado del 32º remate feria, realizado el 28 de Octubre último:

Novillos matadero, de $ 103 á 110; torunos id, de 101 á 134; bueyes id, á 110.50; novillonas de 2 y 3 años, invernada, de 82 á 88.50; id de año, de 65 á 73.25; vacas gordas, de 110 á 130; id matadero, de 88 á 101; id invernada, de 65 á 70; vacas y terneros, lo que pisa, de 50 á 89.50; vaquillonas de 1 y 2 años, de 53 á 76, capones gordos, de 11.50 á 16; id id pelados, de 9.65 á 11; orejas peladas, de 9.10 á 9.25; ovejas y corderos, lo que pisa, de 7.05 á 7.30; caballos de 46 á 123; yeguas, de 13.50 á 48; padrillos, de 265, toros usados, de 103 á 390.

Total de las ventas, $ 52.559.90.

NOTICIAS MARITIMAS

VAPORES ESPERADOS EN NOVIEMBRE

Nombre	Bandera.	Fecha	Procedencia
Royston Grange	inglesa	2	Liverpool
Honoriue	inglesa	2	Liverpool
x Pampa	francesa	2	Marsella
x Oropesa	inglesa	2	Callao (Mº)
Deu ec Mains	inglesa	3	Glasgow
x Liger	francesa	3	Burdeos
S. Prince	inglesa	3	N. Orleans
Morazán	inglesa	3	Amberes
x Alice	austriaca	3	Trieste
x Barcelona	española	3	Barcelona
Raphael	inglesa	3	Liverpool
x Blucher	alemana	4	Hamburgo
A. Johnson	sueca	4	Gothenburg
Ruapehu	inglesa	4	Wellington (D
Reinfeld	alemana	4	Génova
x Demerara	inglesa	4	Liverpool
Hemisphere	inglesa	5	Amberes
Campania	austriaca	5	Trieste
Heimburg	alemana	5	Bremen
Ango	francesa	6	Dunkerque
S. Elena	alemana	6	Hamburgo
C. Sta. María	argentina	6	Hamburgo
Chalister	inglesa	6	N. York
x H. Brae	inglesa	7	Londres
x La Bretagne	francesa	7	Burdeos
x C. di Milano	italiana	7	Génova
Salsmanca	alemana	7	Hamburgo
Granada	alemana	7	Amberes
x Coburg	alemana	7	Bremen
x Avón	inglesa	8	Southampton
x P. Quintana	argentina	8	P. del Sur
L. Nintan	inglesa	8	N. York
x Oreoma	inglesa	8	Liverpool (Mº
x Luisiana	italiana	8	Génova
x Valdivia	francesa	8	Marsella
Suecia	sueca	8	Gothenburg
x D. d'Aosta	italiana	8	Génova
Ramazón	inglesa	9	Amberes
Sevilla	alemana	10	Amberes
Camarones	argentina	10	Hamburgo
Halizones	inglesa	10	Liverpool
La Correntina	inglesa	10	Liverpool
J. Prince	inglesa	10	N. York
x T. di Savoia	italiana	11	Génova
x Verdi	inglesa	11	N. York
x Toscana	italiana	11	Génova
x France	francesa	11	Marsella
A. Transport	inglesa	12	Londres
Brasil	inglesa	12	Pará
x Cap Blanco	alemana	13	Hamburgo
H. Laird	inglesa	14	Liverpool
x Savoia	italiana	14	Génova
x H. Rover	inglesa	14	Londres
Campinas	francesa	14	Dunkerque
A. Zedé	francesa	14	Dunkerque
R. Laura	alemana	15	Hamburgo
x Orita	inglesa	15	Callao (Mº)
x Avellaneda	argentina	15	P. del Sur
Costanza	italiana	15	Génova
x Lutetia	francesa	15	Burdeos
x Re Vittorio	italiana	15	Génova
Tyrrio	inglesa	16	Calcuta
Rastalin	inglesa	16	Glasgow
x Aragón	inglesa	16	Southampton
B. Transport	inglesa	17	Londres
x K. Franz	austriaca	17	Trieste
x Eugenia	austriaca	17	Trieste
Córdoba	alemana	17	Hamburgo
Bellagio	inglesa	17	Liverpool
x Italie	francesa	18	Marsella
x Darro	inglesa	18	Liverpool
x Arianza	inglesa	18	Southampton
x K. Wilhelm II	alemana	18	Hamburgo
x Mendoza	argentina	18	P. del Sur
x San Giovanni	italiana	19	Génova
Spanish P.	inglesa	20	Londres
Purificazione	italiana	20	Génova

VAPORES A SALIR, EN NOVIEMBRE

Nombre	Bandera.	Fecha	Destino
x I. de Bordón	española	2	Barcelona
x Oropesa	inglesa	2	Liverpool (Mº
Lechfeld	alemana	3	Hamburgo
Gascony	inglesa	3	Liverpool
Derwenthal'	inglesa	3	N. York
Hypatia	inglesa	3	Hamburgo
x Deona	inglesa	3	Liverpool
Lynton G	inglesa	3	Londres
Hyanthes	inglesa	4	Liverpool
Trader	inglesa	4	Londres
Ruapehu	inglesa	4	Londres (Mº)
Salland	holandesa	5	Amsterdam
Euclid	inglesa	5	Liverpool
x Italia	italiana	5	Génova
Crown	inglesa	5	Rotterdam
x Columbia	austriaca	5	Trieste
x P. Mitre	argentina	5	P. del Sur
Provence	francesa	6	Marsella
Hydaspes	inglesa	6	Amberes
x Cap Ortegal	alemana	6	Hamburgo
x Hollandia	holandesa	7	Amsterdam
x Asturias	inglesa	7	Southamptor
x S. Nevada	alemana	7	Bremen
x H. Pride	inglesa	7	Londres
x Pampa	francesa	8	Marsella
x P. Mafalda	italiana	8	Génova
x Alice	austriaca	8	Trieste
x Oreoma	inglesa	8	Callao (Mº
Lela	italiana	8	Génova
A. Froude	francesa	8	Dunkerque
La Rosarina	inglesa	8	Liverpool
H. Enterprise	inglesa	9	Liverpool
El Paraguayo	inglesa	9	Liverpool
x Liger	francesa	10	Burdeos
Eistree G.	inglesa	10	Amberes
Haslene	inglesa	10	Liverpool
Malte	francesa	10	Dunkerque
x C. di Milano	italiana	12	Nápoles
Thorpe G.	inglesa	12	Londres
x Rawson	argentina	12	Río Gallegos
x Barcelona	española	12	Barcelona
x Blucher	alemana	13	Hamburgo
x Avon	inglesa	14	Southampton
x H. Warrior	inglesa	14	Londres
x La Bretagne	francesa	14	Burdeos
x Orita	inglesa	15	Liverpool (M
x D d'Aosta	italiana	15	Génova
x Valdivia	francesa	15	Burdeos
Ango	francesa	16	Dunkerque
x Demerara	inglesa	17	Liverpool
x Toscana	italiana	18	Nápoles
x France	francesa	18	Marsella
x T. di Savoia	italiana	18	Génova
x Luisiana	italiana	19	Nápoles
Burgundy	inglesa	20	Liverpool
Hesperides	inglesa	20	N. York
Shira	inglesa	20	Amberes
— P. Quintana	argentina	20	P. del Sur.
Royal	inglesa	20	Liverpool
x Cap Blanco	alemana	20	Hamburgo
x Aragón	inglesa	21	Southampton
x H. Brae	inglesa	21	Londres
x Coburg	alemana	21	Bremen
x Eugenia	austriaca	21	Trieste
x K. Franz	austriaca	22	Trieste
x Re Vittorio	italiana	22	Génova
Maasland	holandesa	22	Amsterdam
Eichsfeld	alemana	22	Hamburgo
Basil	inglesa	23	Manaos

x Indica los vapores correos.

ALTURA DE LA MAREA

A las 6 a. m., 28.6 pies; á las 8, 28.10; á las 10, 28.6; á las 12, 27.2; á las 2, 26.2; á las 4, 27.2, y á las 6, 27.10. Uno más en el canal Norte. Viento ESE. y ENE.

LLEGADAS A LA RADA

Vapor italiano Principessa Yolanda, de Génova, con carga, á Dodero Hnos.; barca noruega Ingebjorg, de Brunswick, con madera, á J. y J. Drysdale y Cía.

Movimiento del puerto

ENTRADAS—Vapor inglés Torridge, de Cardiff, con carbón, en la dársena Sur; id id Asturias, de Southampton, con pasajeros y carga, en la dársena Norte; id francés Amiral Ponty, de Dunkerque, con pasajeros y carga, en la dársena Norte; id holandés Hollandia, de Amsterdam, con pasajeros y carga, en la dársena Norte; id inglés Dryden, de Bahía Blanca, en el dique 1, á descargar; id id Karma, de Cardiff, con carbón, en la dársena Sur; id argentino Juanita, de Río Grande, con carga, en la dársena Sur.

SALIDAS—Vapor italiano Príncipe Umberto, para Génova, con pasajeros y carga; id inglés Sabia, para Río de Janeiro, con frutas; id italiano Francesco, para La Plata, á cargar; id inglés Strathlorne, para Liverpool, con frutos; id id Industry, para Rosario, á cargar; ballenero noruego Granah, para Maldonado; barca noruega Gudrun, para la rada, en lastre; id inglesa Windrush, para la rada, con carga; vapor argentino Doon, para Montevideo.

NOMINA DE LOS VAPORES DE ULTRAMAR SURTOS EN EL PUERTO

Dársena Norte—Italia, Isabel de Borbón, P. Mafalda, Asturias, Hollandia, A. Ponty.

Dique 4—Buenos Aires, S. Nevada, Vandyck, Potaro, Malte, H. Warrior, Cap Ortegal.

Dique 3—Hyanthes, H. Ibsen, Hypatia, Mont Viso, Herminius, Navarra, Royal, Mont Cenis, Derwenthall, Lola, Hornby Grange, Provence, H. Heather.

Dique 2 — Remembrance, Euclid, Salland, Thessaly, A. Froude, City of Madras, Maasland, Lynton Grange, Black Prince, Mary Park, Lechfeld, Columbia, Clan Macmillan.

Dique 1—Burgundy, Minneburg, Cuyabá, Burma, Shira, Elstree Grange, Tocantins, Dryden.

Dársena Sur — Drumlaring, Morawitz, Presidente Mitre, Cachalote II, North Pacific, Ellaline, Ardandearg, Rawson, Angola, Livonian, Ardgoil, Karma, Torridge, Juanita.

Riachuelo — Atlas, Malvinas, Kilbride, Vienna, Vellore, Lapa, John Hardie, Clifton, Northumbia, African Trasport, Lamington, Margam Abbey, Arlington Court, Cachalote, Florentia, Skogland, Eichsfeld.

Dock Sur — Oceana, Saracen, Newholm, H. Pride, Birmingham, Hesperides, Arrais, Dongola, Ruporra, Harmodius, El Paraguayo.

VAPORES ESPERADOS

Hoy: inglés Honorius, de Liverpool, con carga; id Royston Grange, de Liverpool, con carga; id Zinal, de Campana, á cargar; francés Pampa, de Marsella, con 220 pasajeros y carga; belga Flandres, de Amberes, con carga; inglés Standish Hall, de Newport, con carbón; id Gifford, de La Plata, á descargar; italiano Caledonia, del Rosario, á cargar.

Mañana: francés Liger, de Burdeos, con 179 pasajeros y carga; inglés T. Grange, de Bahía Blanca, á cargar.

VAPORES A SALIR

Hoy: noruego Henrik Ibsen, para Amberes, con frutos; inglés Remembrance, para Las Palmas, órdenes, con frutos; español Infanta Isabel de Borbón, para Barcelona, con pasajeros y carga; inglés Livonian, para La Plata, á cargar; alemán Lechfeld, para San Vicente, órdenes, con frutos; inglés Potaro, para La Plata, á cargar.

Mañana: inglés Livingstonia, para Santa Lucía, en lastre.

VAPORES EN VIAJE

Lutetia, francés, salió ayer de Burdeos para ésta.

Cap Finisterre, alemán, de ésta para Hamburgo, llegó ayer á Vigo.

Amazón, inglés, procedente de ésta, llegó ayer á Southampton.

Oropesa, inglés, del Callao para Liverpool, saldrá hoy de Montevideo.

Sierra Córdoba, alemán, de Bremen para ésta, salió ayer de Coruña.

VAPORES DE LOS RIOS

Se esperan hoy: Romá, Eolo y Río Uruguay, de Montevideo; Guarany, de la Asunción y escalas.

Salen hoy: Humaitá y París (á las 10 a. m.), para la Asunción; Venus (á las 11 a. m.), para el Salto; Luna (á las 8 a. m.), para el Carmelo; Villa Franca (á las 9 a. m.), para Gualeguay; Eolo y Río Uruguay (á las 10 p. m.), para Montevideo.

PASAJEROS

Del vapor inglés Asturias, llegado ayer de Southampton:

E. Aragunde, J. Alonso, H. Alonso, J. Agra y señora, D. F. Amaral, A. M. Byrne y señora, A. W. Blackburn, G. F. Boulton, R. R. Burnett, señorita M. L. Bush, E. Bazarque y señora, J. Baronio, L. Bengouche, C. Adolf, V. Bulow, señora G. Biffi, E. Bredo, S. Bueri, V. Baruch, W. K. Connell y señora, S. Copello, G. Corbett y familia, L. Cooper y familia, J. R. Fernández, G. Caballero, C. Caveda y familia, P. D. Castro, J. Cassau, L. Desborough, J. C. Darrington, E. Domínguez y familia, señorita B. D. M. Díaz, señorita M. Derry, V. Dumas, L. Duarte, señora Edwards, R. Fiscer, M. Fernández, A. Fragelli, M. Fóster y señora, C. Furtado, R. Fruend, señora L. Florentín, Chas Gunther, señora J. W. Gilderdale y familia, R. González y familia, M. García, A. Gondo, M. Guinea, A. D. Guiterriez, señora B. Gluck, señora A. E. Gray, J. B. Hall y familia, señorita F. L. Hardie, señora M. L. S. Herderson, P. Hoeschelle, A. M. Isaacs, G. C. Imboult, V. Jugo, J. José, H. Knight, A. Knight, J. B. L. Pyke, G. W. Lawson y señora, S. de la Lastra y familia, C. Almelda, P. Lazarres, T. A. S. Milne y familia, J. W. Mace y familia, C. R. Morse y señora, E. B. Mitchell y señora, señora Macgregor y niño, R. Matte, señora G. Madoz, señorita Madoz, E. F. Miranda, I. Martínez y señora, señorita J. Mann, G. Muntz, M. de Macedo y señora, A. E. Morris, A. G. Nelson, señora de Nelson, A. Newmark, A. Navarro, B. Oribe y señora, D. C. Perkins y señora, J. Pugh, señorita V. M. Perett, F. Puente, B. Pomrial y señora, A. F. Pastorisa, señorita Penn, N. de Pinho, señorita E. Palesy, señora Leid é hija, E. R. Cooke y familia, C. C. Robido, A. H. Riquelme, señorita R. Francisco, R. Rey, señorita M. C. Rodríguez, señora W. Ramos, R. G. Shearer y familia, señorita Stansfield, A. M. Sword y señora, A. C. H. Sillem, A. L. Scrivener, M. Seydel, S. S. Sorenson y señora, señora R. P. de Salgado y niño, señora A. Schoelkopf y familia, señora A. Stinger, H. Taylor, M. A. Tellis, M. Torrado y familia, señora R. Topiol, M. Veres, F. E. Valle, A. J. Wilson, E. Wentzler y familia, F. W. Whiting y familia, F. Warmough, W. Webber y señora, J. Wilson y señora, P. Wurmser, O. G. Wagner, E. A. Willets, J. N. Westphal y familia, J. Yurrita, A. Zwingen y familia.

PUERTO DE LA PLATA

Entradas: vapor inglés Siamese Prince, de Nueva York, con carga; id italiano Francesco, de Buenos Aires, á cargar.

Salida: vapor inglés Gifford, para Buenos Aires, á descargar.

A salir: vapor inglés Desna, mañana, para Liverpool, con pasajeros y carga.

REGISTRO DEL ESTADO CIVIL

Y ELECTORAL

Oficina principal, Paraguay número 1050; sección 1a., Rivadavia 8151; sección 1a. (sucursal), C. Barros 1756, (Nueva Pompeya); sección 2a., Rioja 1778; sección 3a., General Hornos 1050; sección 4a., Almirante Brown 1078; sección 5a., Fray Cayetano 65; sección 6a., Belgrano 1130; sección 7a., Bartolomé Mitre 4309; sección 8a., Alberti 1256; sección 9a., Ecuador 385; sección 10, Alberti 569; sección 11, Azcuénaga 487; sección 12, Santiago del Estero 825; sección 13, Belgrano 825; sección 14, Montevideo 135; sección 15, Malabia 348; sucursal de la sección 15, Habana y Esperanza (Villa Devoto); sección 16, Juramento y Cuba (municipalidad); sección 16 (sucursal), Nahuel Huapí 5053; sección 17, Federico Lacroze 2629; sección 18, Gurruchaga 2164; sección 19, Santa Fe 2305; sección 20, Uruguay 1036.

Los nacimientos deben ser declarados por el pariente más cercano ó por la partera, dentro de los tres días de producidos.

MATRIMONIOS

Sección 1ª — Pablo Ramos, español, jardinero, con María Cordero, española. Ferré 1972; José Regatto, chileno, aparador, con Elvira C. Cossinero, oriental, Mármol 1942.

Sección 5ª—Domingo Verdo, italiano, Sarandí 751, con Josefa Guercia, italiana, Boyacá 678; Juan F. Ramos, argentino, con Rosa Cano, española, San Ramón 838.

Sección 7ª—Rosario Cucco, italiano, empleado, con Mariana Falciglia, italiana, Arenegreen 61.

Sección 8ª—José González, español, jornalero, con María Fernández, española, Cochabamba 3578; Jerónimo Gordo, español, comerciante, Republiquetas 3999, con Gregoria Bustamante, argentina, Humberto I 3329; Luis Cantaro, italiano, lustrador, Matheu 949, con Carmen Verdura, italiano, Pasco número 1275.

Sección 9ª—David Bogulavsky, ruso, comerciante, Pavón 2942, con Berta Peker, rusa, Bermejo 263; Francisco Moreno, argentino, agente de policía, con Rafaela Gallardo, española, Bermejo 381; Victorio Martín, español, jornalero, México 3064, con Consolación Elena Sánchez, española, Venezuela 3333; Paulino Castañón, español, empleado, con Jesús Camarillo, español, Bermejo 308.

Sección 11 — Pedro Kaczmaryski, ruso, Sadi Carnot 1167, con Añeska Kaczmaryski, rusa, Sarmiento 3320.

Sección 12 — Juan García, español, jornalero, con María E. Núñez, española; Juan Fernández, español, carpintero, con Consuelo Lorenzo, española.

Sección 13a.—Manuel Reposos, español, industrial, con Teresa Coro, española; Cosme Sánchez, español, jornalero, con Avelina Senna, española; Antonio Fernández, argentino, empleado, con Carolina Mambielli, argentina; Estanislao Sanz, español, comerciante, con Balbina Sanz, española; Aníbal Romano, italiano, empleado, con Francisca Francica, italiana.

Sección 14—Manuel Agra, español, empleado, con Engracia Carames, española; Felipe Patacela, italiano, fematador, con Elena Cordes, argentina; Blas Sánchez, español, mucamo, con María Granda, española; Luis A. Magnani, italiano, comerciante, con Balbina Medina, argentina.

Sección 15—Bambino Lalli, italiano, albañil, con Laura Pelorossi, argentina.

Sección 16—Manuel Barrucco, español, jornalero, con Avelina Salvador, española; Dionisio Rojas, argentino, empleado, con María Sofía Gómez, argentina.

Sección 19—Manuel Romero, español, Vicente López 2602, con Avelina Troncoso, española, Chacabuco 1031; Ernesto Roth, suizo, comerciante, con María Rossi, suiza; Salvador Ominelli, argentino, comerciante, con Manuela Rocca, argentina.

SECCION SOLICITADAS

DOCTOR PEDRO A. GUERRERO, JEFE de sala del hospital E. Tornú. Afecciones bronco-pulmonares y del corazón. Tratamiento específico de la tuberculosis. Uruguay 33 de 4 á 6 p. m. v12a.

SECCION NOTABLES

DISPEPSIA
GASTRALGIA
DIARREAS
DISENTERIA
CATARRO
INTESTINAL
ACEDIAS
VOMITOS
INDIGESTION

LAS CURA

STOMALIX

SAIZ DE CARLOS

VENTA FARMACIAS

LA MEJOR
AGUA MINERAL NATURAL
BIRRES-BORN
HUGO KERN & Cía.

ALMORRANAS SE ALIVIAN Y CURAN con el BALSAMO SAN ROQUE ($ 5 el tarro, por correo $ 3.50) en Farmacias, Droguerías y G. Strassburger & Co., Venezuela 584, Buenos Aires. v30

Dr. JOSE V. VARALLA Especialista de vías urinarias, ovariosis y piel. Electricidad médica. Rayos X. Sarmiento 839, de 4 á 6 p. m. Posos 987, de 1 á 3 y de 7 á 8 p. m. v47a

SANATORIO CORBELLINI
CORRIENTES 1942 — Consultas de cirugía y ginecología á las 4 p. m. — Para enfermos no pudientes á las 9 a. m. v6a

Dr. COLOMBO
Especialista en secretas, génito-urinarias, piel y señoras. Rayos X De 2 á 6 p. m. CORRIENTES 1455, (1er. piso.) v9

Dr. Aynes
Secretas y nerviosas. Aplicación del 606. Rayos X. Consultas, de 2 á 5 p. m. Febres, consultas gratis, Rivadavia 1037. v4my.

Dr. G. Vila Especialista, internista y nerviosas. (Corazón, Pulmón, estómago, vientre, sangre, etc.). Rayos X. Electricidad. Aplica el 606 ó 914. Lavalle 2277. De 2 á 5 p. m. U. T. 520 (Mitre). v8dic

Corazón - Estómago y Pulmones
Dr. Diego Dávison, Ex médico interno del Hospital Real de Edimburgo. Rayos X. — Consultas de 1 á 4 p. m. CORRIENTES 881. v6a

SEÑORA
Habiendo sufrido durante muchos años de una molestia particular á nuestro sexo, ahora radicalmente curada, hice una promesa de hacerla público para que todas las que sufren, puedan curarse. Pida informes por carta que dará gratuitamente M. de N. calle Neuquen 1243. v4

En materia de alimentación, es imprescindible la garantía de la procedencia y la legitimidad de los productos. Nuestros artículos reunen esas condiciones necesarias y están en venta en el DEPARTAMENTO DE COMESTIBLES á precios muy reducidos, en nuestra

CASA MATRIZ: Bartolomé Mitre y Florida

ARROCES

Arroz Carolina Sublime, bolsa de 10 kilos á	$ 4.30
Arroz Carolina Sublime, bolsa de 5 kilos, á	$ 2.20
Arroz Carolina Sublime, bolsa de 2 kilos, á	$ 1.00
Azzos Gigante Splendore, bolsa de 10 kilos, á	$ 3.80
Arroz Gigante Splendore, bolsa de 5 kilos, á	$ 1.95
Arroz Gigante Splendore, bolsa de kilos, á	$ 0.90
Arroz Glacé, extra, kilo á	$ 0.40
Arroz Glacé extra, bolsa de 10 kilos, á	$ 3.50

ACEITES

Aceite italiano, puro de oliva, Gath y Chaves, lata de 1 kilo á	$ 1.40
Aceite italiano, puro de oliva, de Lucca, Gath y Chaves, lata de 1 kilo	$ 1.50
Aceite italiano, puro de oliva, de Lucca, Gath y Chaves, lata de 2 1|2 kilos, á	$ 3.70
Aceite italiano, puro de oliva, de Lucca, Gath y Chaves, lata de 5 kilos	$ 7.20

CACAO EN POLVO "POULAIN"

El más puro y soluble

Cacao en polvo, "Poulain", lata de 125 gramos á	$ 0.60
Cacao en polvo, "Poulain", lata de 250 gramos, á	$ 1.15
Cacao en polvo, "Poulain", lata de 500 gramos, á	$ 2.20

CHOCOLATE "POULAIN", de fama mundial

Importación exclusiva de nuestra casa

Chocolate á la vainilla, "Poulain", en tabletas, papel Orange, libra á	$ 1.05
Chocolate á la vainilla, "Poulain", en polvo, preparado, paquete, para una taza, á	$ 0.08
Chocolate á la vainilla, "Poulain", en polvo, preparado, lata de 500 gramos, á	$ 1.90
Chocolate á la vainilla, "Poulain", en polvo, preparado, lata de 250 gramos, á	$ 1.00
Chocolate á la vainilla, "Poulain", en polvo, preparado, lata de 125 gramos, á	$ 0.55

FLORAVENE

Producto francés esterilizado, preparado á base de Avena y Cacao. Alimento nutritivo, refrescante y agradable; especial para el desayuno de los niños y para toda persona que desea un alimento sano y reconstituyente.

Importado exclusivamente por nuestra casa

Floravene, lata de 450 gramos á	$ 1.90
Floravene, lata de 1 kilo, á	$ 3.50

ROYAL CONSERVES CHAMPIGNONS

Des Etablissements Ch. GILLARD F. MESURET Co. de París-Fantin. Usines a Bourré (Loir et Cher) Chateau du Loir (Sarthe), Loches (Indre et Loire).

Importadas exclusivamente por nuestra casa.

EXQUISITAS CONSERVAS preparadas y listas para servir. Son las indispensables en toda casa de familia, hoteles, casas de pensión, turistas, viajantes, estancias, casas de campo, etc.; por su fácil preparación pueden condimentarse al momento toda clase de carnes, aves, pescados y legumbres. En cada envase va adjunto un prospecto con todas las instrucciones para su uso y preparación

Champignons Duxelle (No. 1), Creme de Champignons (No. 2), Champignons Chasseur (No. 3), Poulette (No. 4), Madere (No. 5) Prets a farcir (No. 6), Bourguignone (No. 7), Frits (No. 8), Frais (No. 9), Toast (No. 10), Hors d'Oeuvre (No. 11).

Conservas de aves, carne, pescado, legumbres, etc.

PIDANSE POR SU NOMBRE

Productos Alimenticios, higiénicos y de régimen para diabéticos

Procedentes de la renombrada Casa del Dr. B. Charrasse, de Marsella y Vichy (Francia). Los únicos recomendados por todas las eminencias médicas de Europa, para la alimentación y régimen de los Diabéticos.

Estos productos son importados exclusivamente por nuestra casa.

Malta Miller

La verdadera — La más barata

La botella, á	$ 0.75
La docena de botellas, á	$ 8.50
La barrica con 96 botellas, á	$ 65.00

Cerveza Negra Inglesa

"TECK"

Marca exclusiva de nuestra casa

Recibida directamente de la importante fábrica "GUINNESS'S & Co Londres.

Cerveza inglesa, negra, "Teck", botella, á	$ 0.60
Cerveza inglesa, negra, "Teck", docena, á	$ 6.80
Cerveza inglesa, negra, "Teck", cajón de 4 docenas, á	$ 26.00
Cerveza inglesa, negra, "Teck", 1|2 botella, á	$ 0.40
Cerveza inglesa, negra, "Teck", docena, á	$ 4.70
Cerveza inglesa, negra, "Teck", barrica 96,2 botellas, á	$ 37.00

NUESTRAS MARCAS DE CHAMPAGNES

Sancy Pere et Fils
A. Pierlot y Cía.
G. H. Mumm (Cordon Vert et Rouge)
Moet y Chandon
V. Clicquot
Pommery
L. Roeder
Ayala, etc., etc.

NUESTRO VINO de MALAGA, dulce añejo

es el ideal para preparar con frutilla

Vino Málaga, añejo, dulce, especial para postre. Precio de reclame, botella á	$ 0.95
Vino Málaga, añejo, dulce, especial para postre. Precio de reclame, 12 botellas, á	$ 11.00

SIDRAS "RONDALLA"

La más pura y exquisita que se importa.

Exclusividad de la casa.

Sidra Champagne "Rondalla", botella, á	$ 1.10
Sidra Champagne "Rondalla", cajón de 12 botellas, á	$ 12.00

Gallettas inglesas de Huntley y Palmers.

Gallettas francesas "Biscuits Pernot"

Dulces y jaleas inglesas de Crosse y Blackwell

Dulces y jaleas francesas Saint James

Bombones Casse Fils, Cadbury, Jacqmin, Pascall, Suchard, Talmone, Tobler, etc.

DURAZNOS AL NATURAL

de Mendoza de J. Serú

Duraznos "Gran Monarca" (blancos) lata, á	$ 0.95
Duraznos "Montevideo", (amarillos), lata á	$ 0.95

CONSERVAS

Aceitunas Manzanilla, españolas, R. Barea, frasco, á	$ 1.30
Aceitunas Manzanilla, españolas, R. Barea, barril, á	$ 2.40
Aceitunas Padrón, españolas, R. Barea, el frasco, á	$ 1.60
Atún francés, en tomate, Ramell, 1|4 lata, á	$ 0.70
Atún francés, en tomate, Ramell, 1|8 lata, á	$ 0.35
Atún francés en aceite Benoit, 1|4 lata, á	$ 0.70
Atún francés en aceite, Benoit, 1|8 lata, á	$ 0.35
Atún francés en tomate, Benoit, 1|4 lata, á	$ 0.70
Bloc echantillonnage, Amieux, 6 clases diversas, 6 latas, á	$ 2.60
Champignons extra, Rabelais, lata de 1|2 kilo, á	$ 0.90
Champignons primer choix, Rabelais, lata 1|2 kilo, á	$ 0.80
Champignons primer choix, Rabelais, lata 1|4 kilo, á	$ 0.40
Champignons sautés á la bordelaise, lata 1|2 kilo, á	$ 1.45
Foie gras Cloutés de truffes, "Marie", No. 1, lata, á	$ 2.40
Foie gras Cloutés de truffes "Marie" No. 2, lata, á	$ 3.30
Foie gras Cloutés de truffes "Marie", No. 3, lata, á	$ 4.90
Foie gras Cloutés de truffes "Marie", No. 4, lata, á	$ 6.90
Langostas inglesas, Crosse y Blackwell, lata de 1 libra, á	$ 1.90
Langostas inglesas, Mortón, lata de 1 libra, á	$ 1.90
Paté de foie gras truffe, "Marie", No. 2, lata, á	$ 1.90
Paté de foie gras truffé, "Marie", No. 3, lata, á	$ 2.30
Paté de foie gras truffé, "Marie", No. 4, lata, á	$ 2.90
Sardinas sin espinas y sin piel, al aceite, Peiller, lata, á	$ 0.80
Sardinas sin espinas, al aceite, lata, á	$ 0.55
Sardinas sin espinas, al aceite, americanas, lata, á	$ 0.75

Nuestro grandioso surtido de Conservas son de las mejores marcas, garantizando su frescura y su buena fabricación.

TE "SPECIAL" Gath y Chaves

El más exquisito y aromático

Te Special, lata de 6 libras, á	$ 10.20
Te Special, lata de 3 libras, á	$ 3.50
Te Special, lata de 1 libra, á	$ 1.80
Te Special, lata de 1|2 libra, á	$ 0.95
Te Special, lata de 1|4 libra, á	$ 0.55
Te Special, paquete de 1 kilo, á	$ 3.50
Te Special, paquete de 1|2 kilo, á	$ 1.75
Te Special, paquete de 1|4 kilo, á	$ 0.90

Soliciten nuestra lista mensual de precios.

GATH & CHAVES

SOCIEDAD ANONIMA

Buenos Aires - Santiago de Chile - Londres - París

NIZA FRANCIA

HOTEL MAJESTIC

El Hotel más bello de Europa

EL MAS NUEVO

Todos los cuartos con baños particulares. Magnífico Parque. Bailes, Cotillones, Conciertos, Representaciones.

Famoso restaurant frecuentado por las mejores familias argentinas

PRECIOS MODERADOS

DR. BALIÑA Profesor suplente de enfermedades de la piel y anexas en la Facultad. Jefe de dicha especialidad en el hospital Español. De regreso de Europa. Bmé Mitre 1036, de 1 á 5. v18

Dr. CHABROUX Diplomado en los Hospitales de Paris (St. Louis, Urologia, etc.) Especialista en piel, génitourinarias y secretas—2 á 4 y de 9 á 10 p. m. Se trasladó á Bmé Mitre 872. v11n

Oído, Nariz y Garganta

Dr. A. Martini, de los hospitales de Turín y de Génova. Especialista en enfermedades de oído, nariz y garganta. (Hospital Italiano). Director del mismo servicio del Hospital Pedro Fiorito. v27 Nbre.

ANIODOL

EL MÁS PODEROSO ANTISÉPTICO

Sin Mercurio ni Cobre

según información del Dr FOUARD, Químico del Instituto Pasteur (1907).

Destruye instantáneamente todos los microbios de la Peste, del Cólera, Calenturas, Diarreas y Disenterías de los Países cálidos.

Indispensable contra las epidemias.

DOSIS: 1 gran cucharada en 1 litro de agua para todos usos.

Société de PARMOOL, 32, Rue des Mathurins, PARIS

De Venta en todas las Farmacias.

Dr. MAIDANA Jefe de los servicios de garganta, nariz y oído de los hospitales Francés y Rivadavia. Consultas de 2 á 5, Carlos Pellegrini 1043.

Dr. BULLRICH Profesor sust. y jefe de clínica de la Facultad y médico del Hospital San Roque. Corazón, aparato circulatorio y sangre.—Rodriguez Peña 1234. De 2 á 4.—Rayos X.

Dinero en hipoteca

Sobre edificios y especialmente para construcción, reembolsable por mensualidades en plazos de 1 á 30 años, á voluntad del deudor, con un sólo mes de aviso, en sumas de cincuenta mil á un millón de pesos, concede la antigua y poderosa cooperativa de crédito EL HOGAR ESPAÑOL, establecida en Madrid. El interés medio resulta á un seis por ciento Tramitación rapidísima y sin gastos de no realizarse la operación. Sucursal en la Argentina, Cerrito 308. Director: Angel Ramirez, Fundador y primer Gerente del "Banco El Hogar Argentino". v4

Dr. C. M. MATTA Diplomado especialista de la clínica de las vías urinarias de la Facultad de Paris. Médico de los hospitales San Roque y Militar. Enfermedades del riñón, próstata, vejiga, etc., Lavalle 1512, de 2 á 6.

AJENJO... BERGER

Dr. Nocetti

Profesor suplente

Enfermedades de los ojos y anteojos, de 3 á 4 p. m., MAIPU 535. perm.

Tuberculosis, asma, etc.

Nuevo tratamiento especial y exclusivo. Antisepsia pulmonar y suero-terapia combinados.

Pobres gratis.

Dr. SAUBIDET

MEJICO 1346, de 3 á 5 p. m.

Dr. Quadri

Especialista en oído, nariz y garganta. Jefe de los servicios de estas enfermedades en el Hospital de Niños y en LA PRENSA. Ha trasladado su consultorio á Santa Fe 1294. De 2 á 5 p. m. Menos los martes.

Dr. PACIFICO DIAZ

Especialista en enfermedades de la piel (del Hospital de Niños y del Militar), se mudó Bmé. Mitre 1342. De 1 á 4 p. m. v8n

TUBERCULOSIS

Curación radical por el Suero Antituberculoso, vómitos y esputos de sangre, tos, fatiga, sudores, etc. Pensiones de varios precios. Sanatorio Inglés, Temperley (F. C. Sud), á 20 minutos de Buenos Aires. v9n.

DOCTOR CORTI

Especialista en enfermedades del corazón, nerviosas y de niños. Consultas de 2 á 5 p. m. Bartolomé Mitre 1736. v4nov.

HEMORROIDES

Tratamiento radical sin operación cruenta, doctor E. G. Figueroa. Enfermedades intestinales, estómago y abdominales.—CALLAO 1310, de 4 á 6 p. m. v6

LICORES "Cusenier" DE FAMA MUNDIAL

SANATORIO MODERNO TUBERCULOSIS

Lomas - Calle España 577 - U. T. 105 Tratar Perú 443 ó en el mismo Sanatorio perm.

URINARIAS Y SECRETAS

Dr. RAFAEL SERRANO.—Ex médico especialista en los hospitales Rawson, San Roque y T. Alvear. Atiende en su consultorio MAIPU 784, de 8 á 11 de la mañana. v21nov.

Molinos á viento

DOBLE ENGRANAJE

"EL INGLES"

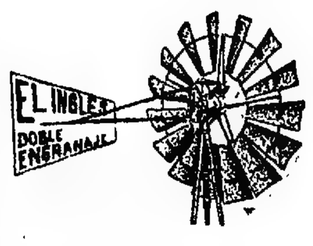

SIEMPRE TENEMOS EXISTENCIA

Hardcastle Lda. - Lavalle 623, Buenos Aires v2

SECRETAS Y URINARIAS

Curación científica de la impotencia, estrecheces, vejiga y próstata, doctor Torti. Piedras 457, de 9 á 11, de 3 á 5 y de 7 á 8. v4nov.

Dr. REZAVAL

De regreso de las clínicas de Berlín y Viena. Enfermedades de la garganta, nariz y oídos. Corrección quirúrgica de las deformaciones nasales. Nuevo tratamiento de la laringitis por inhalaciones secas. LIBERTAD 249. De 2 á 5 p. m. v4nov.

Dr. BAFICO especialista en enfermedades de la piel y secretas. Ex director del Sanatorio de señoras y médico de sala del Hospital Rawson. Vías urinarias. Radioterapia. — TUCUMAN 719, de 2 á 7. v2nov

DR. ANTONIO J. MANES

Especialista en enfermedades de los ojos y anteojos Oculista del Hospital Rawson. De las clínicas de Viena Paris y Freiburg. Suipacha 20, de 2 á 5. v15

Usad los Polvos de Mennen y Ved que Finos y que Suaves Son

Poneos los Polvos de Mennen en la cara, en el cuello y en los brazos y observad los maravillosos efectos que producen en la piel.

Esta exquisita preparación es maravillosamente suave y fina y producirá en vuestra piel la suavidad del terciopelo y os dará una sensación de delicado refinamiento.

Usadlo abundantemente aunque vuestro cutis sea delicado en extremo, puesto que estos magníficos polvos están libres de toda adulteración irritante como el yeso ó el almidón.

Su fragancia es tan rica y tan atractiva como la de los perfumes franceses legítimos.

No aceptéis sustitutos. Buscad la famosa marca de Mennen.

Escoged entre estos perfumes que cautivan:
Narangia, la exquisita fragancia de los azahares.
Violeta—La esencia de violetas frescas.
Sen Yang—Riquísimo perfume Oriental.
Color de Rosa—Talco Rosado.

Gerhard Mennen Chemical Co., Newark, N. J., E. U. de A.

Agentes: DONNELL & PALMER, Moreno 562-566.

ADOLFO STARK (6)

EL SOBRE AZUL

(Novela policial traducida del dialecto vienés especialmente para LA PRENSA).

—Decías hace un momento, que tuviste que hacer en la fábrica—comenzó el húngaro,—supongo que no será nada de desagradable...

—En absoluto...

—Y por cierto—continuó el primero—que he leído, no recuerdo dónde, el aumento de trabajo que se produce en la industria de tu ramo...parece que vienen numerosos pedidos del extranjero...

—¿Crees tú que me preocupo yo de algo por el estilo?...¡Ni por mientes!...Ahora recuerdo que Pepe me dijo algo, días atrás, acerca del aumento de operarios...algo de urgente necesidad, según él...Y, mientras tanto...me predica y sermonea cada vez que saco fondos de la caja...

—¡Oh!... Tu señor primo se permite hacerte reproches...

—Tanto como reproches, no: ni se lo permitiría yo!... Dice que á la altura de mes en que nos encontramos he gastado ya más de lo que necesitaba antes durante dos.

El húngaro se sonrió despectivamente:

—Esos burgueses, nacidos en y para el trabajo, no tienen ni idea de lo que cuesta una vida de gran señor... como la que tienes tú que llevar, para alcanzar lo que deseas...y contigo deseamos cuantos te queremos.

—Es cierto—repuso Kipfere—la vida en el ambiente en que la desarrollo es cara. Pero he de convenir en que me persigue una sombra detestable en mis achaques del juego...que me obliga á ser cauto.

—Dejando de "sombra detestable"...

Dicoso en amores, malaventurado en el juego: he ahí todo...Vamos que no tienes por qué quejarte...hasta príncipes te envidian.

Estas y otras razones no alcanzaron á serenar el ánimo visiblemente turbado de Kipfere. Ante esto el húngaro cambió de frente, prosiguiendo:

—Por lo demás, si no quieres jugar más, con no hacerlo basta. No vuelvas al Club, y en poco tiempo te resarcirás de lo perdido.

Leopoldo se horrorizó ante esta idea:

—¡No ir más al Club!...¡Vaya una idea que se te ocurre!...Lo único que haré será moderarme en el juego y aun dejarlo una temporada...lo que no me impedirá seguir frecuentando aquél...

El barón asintió, sonriendo aprobativamente.

—Es lo mejor que puedes hacer...para tí. Empero, no te ocultaré que convendría que lo hicieras con disimulo...para evitar juicios y murmuraciones: no vaya la gente á creer que tu fortuna no es tan sólida como lo es en realidad...Aunque, poco ha de importarte el juicio ajeno.

—Eso es una majadería; nadie sabe mejor que tú cuánto aprecio y cuido la opinión de los otros.

—En lo cual no te equivocas. Sin ir más lejos, anteanoche me decía el conde Trautheim, cuánto me agradecían el que te hubiera presentado al Club—antesala, te lo he dicho, del otro, del Jockey Club.—Entre otras cosas me significó que al verte jugar, nadie diría que eras un burgués acaudalado y sí un aristócrata de pura cepa.

Mágico el efecto de la frase: cuanta sombra cubría el semblante del fabricante se desvaneció por completo.

—¿Eso dijo el conde?...Por cierto que me ganó noches atrás cinco mil "guldens"...Algo caro me salió el elogio, pero no importa.

Kervepesy no pudo menos que sonreír al escuchar el vulgarísimo comentario de su camarada, y prosiguiendo en su tren de acicatear su vanidad continuó:

—No ignoras que Trautheim es sobrino del ministro del mismo apellido, hombre de extraordinaria influencia en la corte. Si tú sabes acabar de ganarte su amistad, entonces no me parecerá raro que...

—¿Qué?— preguntó impaciente el otro.

—Que, ya que el conde tan poco afecto es á la burguesía, intente elevarte á la nobleza.

La cara de Kipfere tomó una expresión indefinible, que tenía tanto de asombro como de duda. La verdad es que él jamás había llegado á tanto en sus ensueños y fantasías.

—¿Lo crees posible?

—No veo que es lo que pueda impedirlo. No serías el primer burgués ennoblecido, ni el último tampoco. Además, la importancia de tu fábrica y el patronato que ejerces sobre tantos centenares de obreros te dan cierto derecho á ello. Ya veremos la manera más oportuna de sugerir la idea á Trautheim, de modo que la crea nacida de él mismo, esto corre de mi cuenta. Pero...¡lo olvidaba! Estás vaciando...y con idea de salir del Club; esto agua por completo nuestros planes.

—¡Quién piensa en salir del Club! Ahora más que nunca me aferraré á él...

—Pero, no olvides á tu primo. Cada vez que necesites dinero, será una batalla...Y llegará día que cuando lo necesites te dará uno ó dos "guldens"...¡para pitillos!

Leopoldo, rojo escarlata, exclamó:

—Déjate ya de bromas pesadas. Estoy resuelto á hacer comprender á Pepe, que yo soy el amo...

El húngaro, fingiendo verdadero espanto, le puso la mano sobre el hombro:

—¡Cuidado!...ten mucho cuidado con lo que haces: proceder así fuera torpe. Escúchame: tu primo es el alma del negocio; él lo dirige todo, mientras que tú...

—Sí...sí...yo le dejo hacer. Pero, que tenga por seguro, que si me fastidia, sabré hacer valer mi autoridad...Además, lo que él hace, puede hacerlo otro; no es "único".

Un relámpago de triunfo brilló en la mirada del barón; detalle que pasó desapercibido á su interlocutor.

—Como quieras—prosiguió aquél: eres el dueño y sabes mejor que nadie lo que te conviene. Aparte de que en cuestiones de negocios, bien lo sabes, yo soy perfectamente profano. Pero si tú puedes deshacerte, en buena forma de ese pariente, más que burgués, plebeyo...por ejemplo, mandándolo de viaje comercial, creo que te sentirías más aliviado. Y, si á esto sumas el casamiento de tu hermana con algún aristócrata, entonces tu ennoblecimiento resultaría mucho más fácil de lo que creemos.

Las palabras admirablemente calculadas del barón produjeron en el cerebro del fabricante un efecto enorme, haciéndole olvidarse de todo, obsesionado por escudos nobiliarios, coronas y demás atributos de la aristocracia. Cesó de reflexionar, bajo la influencia de su desmesurada ambición, único sentimiento que quedó prevalente en su alma esencialmente egoista. El odio á su primo tomó cuerpo en su ánimo raquítico, considerándolo como un estorbo que se levantaba ante su marcha. Kervepesy tenía razón: un noble—aunque fuese en perspectiva—no podía, ni debía estar vinculado demasiado con parientes más plebeyos que burgueses.

El aventurero húngaro consideró llegado el momento de dar el golpe definitivo, y tendiendo la mano á su amigo, dijo:

—A tus órdenes, Leopoldo. Es difícil que nos veamos hoy de nuevo. Ahora me voy á casa y luego iré al Club.

—¡También iré yo!—afirmó resueltamente Leopoldo Kipfere.— Ahora me largo á la fábrica á buscar dinero, y si Pepe me viene con sermones, le enseñaré sin dilación quién es el amo.

Los dos amigos se dieron la mano, antes de que Leopoldo subiera á un coche, que lo condujo á la fábrica. Un buen rato siguió el húngaro con la mirada la marcha del vehículo, mientras se decía á sí mismo:

—La cosa ha salido mejor y sobre todo más rápida de lo que yo creía. O mucho me equivoco ó habrá hoy la de San Quintín entre los dos primos, que si no es definitiva, se le acercará mucho...el resto vendrá pronto. Con lo que me habré librado del rival más temible.

Y muy contento, emprendió el camino de vuelta á su casa.

--

El Club "Harmloser" al cual Kipfere se vanagloriaba de pertenecer, no era ciertamente de los mejor conceptuados de Viena. Todo el mundo sabía que sus salones lo eran de juego, aunque de primer orden, en los que jugadores del nivel moral de Kervepesy se reunían con inexpertos como Leopoldo y con derrochadores de la clase del conde Trautheim. La selección de los socios, tan cuidada y observada en los otros clubs austriacos, lo era en este sólo en apariencia, y los miembros de la verdadera aristocracia que á él acudían para saciar su desenfrenado vicio por el juego, sabían perfectamente quiénes y qué eran esos marqueses y barones que arrastraban su existencia por allí. Empero, la pasión del juego borraba toda diferencia, lo que, por lo demás, ni veía ni comprendía Kipfere con su muy limitado talento.

Dieron las once. Como era regla del Club levantar las mesas de juego á la una de la madrugada, se empezaba temprano. La mayor parte de las mesas estaban ocupadas. Infinidad de ojos estaban fijos en las cartas que, según iban saliendo, representaban la ganancia ó la pérdida de fuertes cantidades.

Kervepesy no jugaba aún. Iba de una á otra mesa, mirando cada momento con gran nerviosidad á la puerta. Empezaba á inquietarle que Kipfere no hubiese llegado. ¿En el choque entre los primos, habría podido más Neubert? El húngaro no se hacía ilusiones acerca de la debilidad de carácter de Leopoldo, que, puesto frente á un carácter entero tenía forzosamente que sucumbir. Esa debilidad bastante la había explotado él. Lo único que podía contrabalancear la energía de Neubert era la vanidad y la testarudez del otro. Pero...¡quién sabe! ¿Iría á perder la partida cuando creía tenerla ganada?

En el momento de formular esta pregunta, apareció el semblante escarlata del fabricante en el umbral de la puerta. Kervepesy respiró, por fin, con libertad. Con un apresuramiento no habitual en él, fué al encuentro del recién llegado:

—¡Por fin!...ya creía que no vendrías.

—¡Uf!...vengo rendido. Ya te explicaré más tarde—repuso Leopoldo...Bástete saber que he tronado con "el primito".

Otro que el húngaro hubiese pedido detalles. El rió, seguro de que éstos le serían dados sin pedirlos.

—Le pedí que sacara de la caja diez mil "guldens", y empezó á sermonear. Yo no le dejé seguir y planteé la cuestión en estos términos: ¿es mío ó no el dinero, la fábrica, etc.? ¿era yo ó no el amo?...Y, si no le gustaban las cosas tales como yo las quería, la solución era clara, sin necesidad de indicársela. Y, sin esperar más, ordené al cajero que le pagara, recogí sus llaves...y se acabó!

Kervepesy le estrechó la mano al decirle:

—Te felicito. Al fin eres dueño "de verdad" de tu casa. No quería indisponerte con tu pariente, pero, ya que la cosa ha venido por sí misma, no puedo menos de repetirte mi felicitación. Ahora lo esencial es que no retrocedas.

Kipfere se echó á reir:

—De esto no tengas cuidado. Soy de aquéllos que marchan siempre adelante...Bueno, esto me ha detenido. Después, he encontrado unos papeles en el que fué despacho de papá, que me han obligado á ir en seguida á casa del doctor Weiss.

—¿Papeles?

—Sí...pero luego hablaremos de esto... ó mejor, mañana, cuando Weiss me haya explicado...

Kervepesy disimuló su profunda inquietud:

—¡Oh!, no trato de arrancarte un secreto. Lo único que me gustaría saber es si se trata de algo que te pueda ser desagradable.

Conmovido, Kipfere le estrechó la mano, diciéndole:

—Eres un excelente amigo... y sabré serlo tuyo también.

El húngaro estaba firmemente resuelto á saberlo todo. Pero, cuando se disponía á proseguir su paciente y disimulada investigación, Kipfere vió al conde Trautheim, y dejando plantado á su amigo, voló como una flecha hacia él.

De lejos, y durante un rato, Kervepesy los estuvo observando, hasta que los vió sentarse á una de las mesas.

(Continuará)

A LA CIUDAD DE LONDRES TIENDA

Sociedad Anónima

CARLOS PELLEGRINI Y CORRIENTES

BUENOS AIRES

EL LUNES 3 DE NOVIEMBRE

Y DIAS SIGUIENTES

EXPOSICION GENERAL

DE UN NUEVO Y COLOSAL SURTIDO

DE

Novedades de Verano

DESDE EL LUNES 3 DE NOVIEMBRE

pondremos en venta

Ocasiones Extraordinarias

EN TODOS LOS DEPARTAMENTOS

Obsequio á los Niños

GRAN REPARTICIÓN DE JUGUETES

MUÑECAS, GLOBOS, ETC.

PIDAN EL CATALOGO ESPECIAL DE LAS NOVEDADES DE VERANO

Maquinaria "Gladiador"

PARA LABRAR MADERA

Bancos Aserrador de combinación, Cepilladoras, Escopladoras Tupi, Taladros, Sierras de Cinta, Sierras plegadizas para cortar árboles y toda clase de madera, etc., etc.

JUAN SHAW é HIJOS

860 VENEZUELA 870

Maquinarias Agrícolas é Industriales

914 (606) lo aplica el Dr. Allievo sin necesidad de guardar cama, Sarmiento 1612, de 1 á 4.

Dr. ROQUE ARZENO

Enfermedades de niños — Horas de consulta, de 2 á 4 p. m., Cangallo 1731, U. T. 5937 (Libertad).

NEURASTENIA

Las Gotas Concentradas de

HIERRO BRAVAIS

son el remedio más eficaz contra

ANEMIA CLOROSIS, DEBILIDAD

Colores Pálidos, etc.

Todas Farmacias & Droguerías. Desconfiar de las imitaciones.

CONVALECENCIAS

Doctor CABAUT

Especialista en enfermedades de los OJOS, ANTEOJOS, etc. Oculista del hospital Francés. CARLOS PELLEGRINI 684, de 1 á 5, U. T. 688 (Libertad). v16

HERNIAS (QUEBRADURAS)

Curación radical sin operar, en todas edades y sexo. Certificados de curación. — Wal, calle Moreno 504, (altos).

Dr. GRECO Profesor suplente de enfermedades de la piel y secretas y jefe de clínica de las mismas en la facultad de medicina y hospital San Roque, de 1 á 4. Esmeralda 872. v3

J. EDELBERG

Dentista-cirujano. Dientes fijos, sin paladar. Operaciones sin dolor, Bernardo de Irigoyen 962. v3

Doctor ZAMBRINI

Del servicio de nariz, garganta y oído del hospital San Roque, MAIPU 288, de 1 á 3 p. m.

Sanatorio "GUTIERREZ"

de cirugía, dirigido por los doctores Avelino Gutierrez, profesor de la Facultad de Medicina, y Angel Gutierrez, jefe del servicio de cirugía general de mujeres y de ginecología del Hospital Español.

Se reciben pensionistas de distintas categorías. Rivadavia 5611, Consultas: doctor Avelino Gutierrez, martes, jueves y sábado de 3 á 5 p. m.; doctor Angel Gutiérrez, lunes, miércoles y viernes, de 3 á 5 p. m., Bartolomé Mitre 1548. v6nov

Dr. E. S. ZEBALLOS

Ha trasladado su estudio de abogado á la calle Santa Fe 1206, y lo atiende personalmente.

SANATORIO DE CIRUGIA

VIAMONTE núm. 1583

De los doctores Francisco Llobet y S. J. Medina, cirujanos del Hospital Rawson.

Se reciben enfermos pensionistas, á 10, 15 y 20 $ diarios, los que podrán ser operados por facultativos extraños á la casa.

DOCTOR PASSO

Ha trasladado su consultorio de enfermedades de las vías génito-urinarias (vejiga, riñones, próstata, etc.), y venéreas á TUCUMAN 570. Consultas de 2 á 4 p. m. v15n.

"DUC"

...mejor, más económico papel para escribir, Marca de consumo MUNDIAL ... más antiguo pues data de 1860 ... hecha elogiosa de su calidad superior. En venta en todos los almacenes y papelerías. Pídase cajita, tiene 25 hojas de ... hojitas cada una. ... Importador ... Ernesto Mey... Aires.

Decidida norteña ... falta de neuralgias ... Antonio ... Rapoport. ... viaje de Europa ... 4 p. m.

SOCIEDAD HIPOTECARIA
BELGA-AMERICANA
Banco Hipotecario Franco-Argentino
226-Bartolomé Mitre-226

Hace préstamos hipotecarios en oro sobre propiedades en la capital federal y sobre establecimientos de campo á plazos largos y sin límite en la cantidad.

Dr. RAPOPORT
Especialista en la curación de la avariosis por el
606 - 914
Comisionado á Europa para estudiarla. Venéreas, piel y urinarias. CORRIENTES 1970, de 9 á 4 p. m. Obreros de 6 á 8 p. m. v28dov

¿Este libro?

...el más hermoso y el más práctico que se ha publi... hasta la fecha para el adelanto personal y colectivo. El ... y la mujer, la señorita y el caballero, el estudioso y ... rante, el rico y el pobre; todos hallarán (en la obra ... tor Marx Whalley) las enseñanzas que conducen al ... económico y á la felicidad individual. En sus pági... revelado el gran secreto para triunfar en todas las ... y ver realizadas las más dulces esperanzas.

AMOR, DICHA, SALUD, NEGOCIOS, EMPLEOS, todo ... y explica el maravilloso libro titulado:

"EL PODER PSICO-MAGNETICO"

GRATIS lo entregamos al que lo pida personalmente y franco de porte lo remitimos por correo al que por carta ó tarjeta postal lo solicite de

M. WHALLEY
1521 - VENEZUELA - 1521 - Bs. Aires

LEA Y LLENE ESTE CUPON

CUPON

Señor representante del Dr. M. Whalley:
Sírvase remitirme gratis el libro del doctor Marx Whalley, titulado "El Poder Psico-Magnético".

Nombre. ...
Calle y número. ...
Localidad. ...
Provincia. ... Ferrocarril. ...

¡UN PREMIO POR CADA SOLUCION CORRECTA!

GRATIS

DINERO NO SE PRECISA - - -

Este rompecabezas representa á un sujeto del Imperio Celeste enérgicamente trabajando en su ocupación tradicional, y en cuyo alrededor se hallan las caras de dos de sus clientes. Estudie bien el grabado y al encontrar las caras, sírvase indicar cada una por medio de una cruz, remitiéndonos su solución y si resulta correcta le enviaremos un hermoso par de gemelos de oro embosado, absolutamente gratis.

No hacemos este maravilloso anuncio con el propósito de mostrarnos benefactores públicos ó filántropos, sino como simple reclame para anunciar al público nuestro gran surtido de semillas de flores escogidas. Con este objeto á cada persona á quien se adjudique un par de estos hermosos gemelos como premio por su correcta solución del rompecabezas, le pedimos que nos haga á bien de repartir entre sus amigos sesenta paquetes de muestras de nuestra colección especial de semillas de flores finas de rápido y sano desarrollo. El verdadero precio de venta de nuestras semillas es de $ 0.40 por paquete, y para estar seguro de que se haya cumplido fielmente con nuestro plan de reparto y para saber que no se haya entregado paquetes á personas desapreciativas exigimos el cobro de la pequeña suma de $ 0.20 (ó sea la mitad del precio de venta) á cada persona á quien se entregue un paquete.

Después de haber repartido los 60 paquetes de semillas como arriba indicado y por los cuales habrá cobrado $ 0.20 cada uno, nos enviará el importe, mostrándonos de este modo que haya cumplido con su compromiso y como recompensa por este servicio sencillo le daremos absolutamente gratis el premio que Vd. elija de nuestro catálogo. Entre los valiosos premios que le ofrecemos para su elección hay revólveres automáticos de seis tiros, anillos de oro macizo, pulseras de oro en forma de cadena y de extensión, máquinas de afeitar con doce hojas dobles, hermosos relojes de pulsera, acordeones, relojes, cadenas, instrumentos musicales, fonógrafos, etc., etc.

A muchas personas esta incomparable oferta les parecerá absurdo y demasiado liberal para estar hecho de buena fe, pero seguramente vale la pena de investigar, puesto que no le pedimos ni un centavo de su dinero, ni tampoco tendrá que buscarnos agentes para poder optar á los premios. Solo ha de solucionar el rompecabezas correctamente. En seguida le remitiremos libre de todo gasto el par de gemelos, un ejemplar de nuestro catálogo ilustrado de premios gratis, y los sesenta paquetes de semillas de flores para que los reparta por nuestra cuenta. Después de distribuir estos paquetes de acuerdo con nuestras instrucciones, le obsequiaremos absolutamente gratis con los premios arriba mencionados, según nuestro catálogo ilustrado. ¿Habrá visto otra oferta tan liberal? No le pedimos ni dinero, ni seña ó fiador, sinó que corremos nosotros con todos los riesgos.

Aprovéchese de esta oportunidad tan sorprendente y excepcional antes de que sea retirada. Esta selección de nuestras semillas de flores de rápido y sano desarrollo especialmente escogida por su riqueza floral, darán resultados espléndidos en cualquier jardín y las direcciones explícitas en cuanto al cultivo se hallarán con cada paquete.

Personas que ya han contestado este aviso no deberán hacerlo otra vez porque no se tendrán en cuenta.

Compañía Europea de Semillas — Calle PARANA 253, Buenos Aires.

Señores: He encontrado dos de las caras en el rompecabezas y las he marcado con una cruz. Si he acertado, sírvanse remitirme el hermoso par de gemelos de oro embosado, y los sesenta paquetes de sus semillas especialmente elegidas y de rápido y sano desarrollo, los cuales me comprometo á tratar de distribuir para Vds., y cobrar 20 centavos por cada uno (equivalente á la mitad del precio de venta de cada uno), y una vez vendidos me comprometo, bajo mi palabra de honor, devolverles el importe cobrado ó sea (12.00 $ m. n. argentina), debiendo entonces recibir por mis servicios, libre de todo gasto, el premio que elijo según su catálogo, que me mandarán juntos con las semillas y el par de gemelos.

Queda entendido, que no tendré que conseguir á otros que vendan sus mercaderías para obtener los premios. Si no llegara á vender todas las semillas me comprometo á devolver dentro de 30 días las que no han sido vendidas, junto con el importe de las ventas, y los gemelos quedarán en mi poder.

Nombre y apellido. ... Calle. ...
Ciudad ó pueblo. ... Provincia ... F. C. ...

En la construcción del Canal de Panamá el gobierno de los Estados Unidos lleva empleada una cantidad de cemento "ATLAS" superior á lo que según las estadísticas oficiales, consume en un año de todas las marcas reunidas, toda la América del Sud. — — — — —

ATLAS CEMENT

Unico importador
Vilaró & Cía.
Maipú 532
Buenos Aires
U. T. 5214, Avda.

Doctor JOSE DE LUCA
Profesor especialista en garganta, nariz y oído. De regreso de su viaje á Europa, ha reabierto su consultorio, Cangallo 1056, de 2 á 4 p. m. v30n.

606 - 914
SANATORIO ITALIANO
443 - PERU - 443
perm.

DOCTOR DENTAL
Del Hospital San Roque. De regreso de las clínicas de Berlín y París.
Enfermedades nerviosas y reumáticas (PARALISIS, NEURALGIAS, CIATICAS)
Talcahuano 1128, de 2 á 4. v22n

DOCTOR POLITO
ESPECIALISTA en enfermedades de la piel, secretas y vías urinarias. Entre Ríos 424. Consultas de 4 á 8 de la noche. vto.

"ARGYLL"

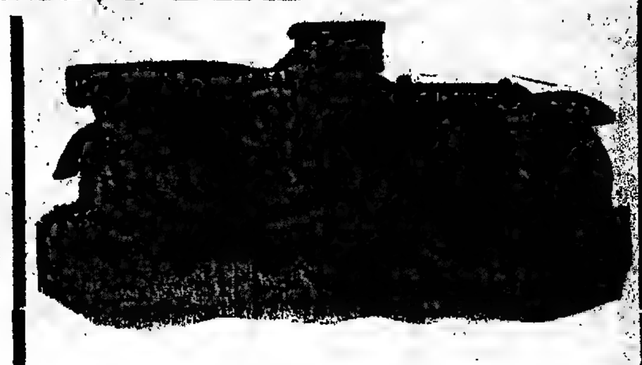

Tipo especial para campo
de 25|50 caballos, válvulas cilíndricas

RUEDAS ALTAS - TROCHA 1.60 mts.

Somos los únicos introductores de los afamados automóviles de FABRICACIÓN INGLESA :: ::

"ARGYLL"
y "B. S. A."
(TRES FUSILES)

Pidan nuestro nuevo catálogo ilustrado con especificaciones completas

Juan y José Drysdale y Cía.
ROSARIO BUENOS AIRES BAHIA BLANCA

SANATORIO ITALIANO
Del prof. Dr. A. Tedeschi - Perú 442
Dirigido por el Dr. D. Zanalda
CIRUGIA EN GENERAL
Enfermedades de señoras - Rayos X
CONSULTORIOS
De 9 a.m. á 1 p. m. MEDICINA y CIRUGIA
" 4 á 7 p. m. secretas y avariosis y 914
" 2 á 5 de los ojos por el Dr. Panunzio
" 8 á 9 a. m. de los ojos. Martes, Viernes. GRATIS. perm.

MASAJISTAS Y ENFERMEROS
AMBOS SEXOS
Diplomados por la Asistencia Pública. Se atienden pedidos en la asociación, Bmé. Mitre 2573.—U. T. 504 (Mitre).—Atienden de 7 a. m. á 7.30 p. m.

Dr. JULIAN PANELO
CLINICA MEDICA
Corazón, pulmones y enfermedades internas, calle CANGALLO 1571, de 1 á 3 de la tarde. v5nov

Dr. J. C. BLANCO
Especialista en enfermedades de nariz, garganta y oídos. De 10 á 12 m. y de 3 á 5 p. m., Cangallo 1441. v30

Dr. AMEGHINO
Enfermedades internas. De regreso de Europa ha abierto su consultorio PARAGUAY 843, de 2 á 5 p. m. v27Nbre.

Dr. LLAMES MASSINI
Profesor de partos de la Facultad de Medicina. Médico del consultorio de LA PRENSA, jefe del servicio de partos del Hospital Fernández. Atiende especialmente enfermedades de señoras. Viamonte 834, de 3 á 5, menos los jueves.

HERNIA
ESPECIALIDAD
Reducción garantida sin operación y sin molestia con el New Elastic Truss. Suave y eficaz, este aparato permite todo trabajo, no incomoda y asegura la curación progresiva de las hernias con rapidez y seguridad. SARMIENTO 672, especialista. v4

Dr. ANGEL J. VILLA
Cirujano del Hospital Fernández (mujeres). Partos, enfermedades de señoras y cirugía abdominal. Consultas: lunes, miércoles y viernes, de 3 á 5. Otros días á horas pedidas, Suipacha 582, 1er. piso, U. T. 800 (Libertad).

AFECCIONES DE LAS VIAS URINARIAS Y SECRETAS
por el doctor Peruano, profesor de la Universidad de Nápoles, y doctor Belvisino, de la Universidad de Turín. Se aplican
606 y 914
Consultas de 8 a. m. á 7 p. m. y de 8 á 10 p. m. TUCUMAN 490. v19nov.

DR. PEDRO RIVERO
Enfermedades de los ojos y anteojos
Director del hospital Militar, ex jefe de clínica de la Facultad de Medicina. Consultas de 1 á 5, Paraguay 888. v7nov.

Junta Electoral Municipal

LEYES No. 5098 y 8819

En esta ciudad de Buenos Aires, á veinticuatro días del mes de Octubre de 1913, se reunió la junta electoral municipal, con asistencia de los doctores Paulino Pico, presidente de la Segunda Cámara de Apelaciones en lo Civil, doctor Ricardo Seeber, presidente de la Excma. Cámara en lo Criminal y Correccional, y Miguel L. Jantus, juez federal de la capital, bajo la presidencia del primero, en la sala de acuerdos de la Excma. Segunda Cámara de Apelaciones en lo Civil.

Después de un cambio de ideas y de estudiar los antecedentes reunidos por la junta, se procedió á formar las listas de vecinos inscriptos en el registro electoral municipal que reunen las condiciones determinadas en el artículo 2.º de la ley número 5098 y ley número 8819, cuyas listas se agregan á la presente acta, disponiéndose que se proceda á su publicación en dos diarios de esta capital por el término de ocho días, de conformidad y á los efectos de lo dispuesto por el artículo 3.º de la expresada ley número 5098.

Con lo que se dió por terminado el acto firmando la presente los señores miembros de la junta, por ante mí, de que doy fe.

PAULINO PICO.
RICARDO SEEBER.
MIGUEL L. JANTUS.
JOSE MANUEL ASTIGUETA.
(Secretario)

SECCION 1a.

1 Alsina Adolfo, Universidad 936; 2 Borgona Juan, Estados Unidos 868; 3 Bianchi Romeo E., Montes de Oca 836; 4 Bianchi Aristides, Montes de Oca 836; 5 Bianchi Juan P., Montes de Oca 836; 6 Buscaglia Francisco, Patricios 660; 7 Cichero Domingo, Patagones 59, 8 Deione Carlos M., Brandzen 250; 9 Natale Isidro, Carlos Calvo 1144; 10 Pigratti Santiago, San Antonio 788; 11 Palmerino César, Montes de Oca 602; 12 Tatavernese Fernando, Montes de Oca 855; 13 Burutto Eduardo P., San José 1886; 14 Escudero Pedro, Montes de Oca 1537; 15 García José María, san Antonio 688; 16 Noguès Julio G., Bolívar 1824, 17 Olguín Victorio de C., Tres Esquinas 948; 18 Ortiz Alberto S., Brasil 1831; 19 Rubiera Joaquín, Montes de Oca 1782; 20 Valerga Oriente A., Piedras 1548; 21 Vaccaro Juan F., Entre Ríos 2173; 22 Comotti Carlos Andrés, Hornos 391; 23 Cosentino Severo, Patricios 765, 24 Gullia Corbella A. E., Patricios 891; 25 Morales Florencio C., Brasil 1435; 26 Martínez Bartolomé, Montes de Oca 1099; 27 Oliveira Domingo S., San José 2000; 29 Odriozola Saturnino, Herrera 840; 29 Pujol Juan M., Brasil 2326, 30 Sivello Nicolás, Montes de Oca 836; 31 Zevallos Mauro E., Sáenz Peña 1814; 32 Alonso Santiago C., Cevallos 1812, 33 Gravelli Humberto, San Antonio 1744; 34 Solari Enrique P., Caseros 910; 35 Balbaraceo Carlos J., General Hornos 816; 36 Cernadas Juan Carlos, Brandzen 1575; 37 Díaz Angel J., Sáenz Peña 1604; 38 Ferreira Santiago, Vieytes 1365; 39 Fuchs Juan C., General Hornos 537; 40 Geovanali José, Luzuriaga sin, 41 Gandolfo Jerónimo, San José 1630; 42 Mauricio Vicente, Brandsen 1560, 43 Orizola Juan, Herrera 65, 44 Schinaibel Antonio, Caseros 1915; 45 Vignau Pedro T., Montes de Oca 899; 46 Acevedo Ramos Raúl D., Carlos Calvo 1512; 47 Ballac Pablo, Defensa 1729; 48 Escudero Adolfo, Montes de Oca 1517; 49 Leucour Teodio R., Montes de Oca 625; 50 Muss Salvador, Brasil 1715; 51 Morlo Augusto, Montes de Oca 626; 52 Picasso Alfredo, Santa Rosalía 1198; 53 Repetto Ernesto, Brasil 1385; 54 Sanffe Benro J., Bolívar 1663, 55 Sivori Federico, Martín García 761; 56 Urin Juan R., Brasil 501; 57 Zugazaga Arturo, Pinzón 1223; 58 Zaldarriaga Ricardo, Perú 1590; 59 Brouilon Lorenzo, Australia 1185, 60 Bielli Pedro, Martín García 427; 61 Basso José, Garibaldi 1778, 62 Buljevich Esteban, Olavarría 810; 63 Caffarena Agustín R., Almirante Brown 852, 64 Conde Pedro Z., Garibaldi 1975; 65 Grillo Egisto, Olavarría 895; 66 López Alfredy José, Sarmiento 1021 67 Matheois Guillermo, Almirante Brown 1785; 68 Montaldo Manuel J., Olavarría 832; 69 Mazzeo José, Lamadrid 295; 70 Zárate Clemente L., Pedro Mendoza 1913, 71 Alegre Alberto, Azara 706; 72 Díaz Juan, Pinzón 295; 73 Giapone Luis, Australia 881; 74 Húngaro Spiro M., Almirante Brown 737, 75 Laura Agustín, Australia 1781; 76 Antual Salaberry Manuel, Pinzón 546; 77 Rapallini Alfredo T., Patricios 1383; 78 Santibañe José María, Lamadrid 295; 79 Húngaro José María, Almirante Brown 737, 80 Vignale Carlos R., Olavarría 449, 81 Zelasco Alfredo M., Alegría 418; 82 Anastasi Leoplcaso, Senguel 884; 83 Arias Pedro, Brandzen 1420; 84 Gustavino Luis J., Magallanes 169; 85 Mont Juan J., Patricios 1480; 86 Montero Aristides J., Senguel 884; 87 Mangon et Victor, Patricios 1388; 88 Bottari José N, Olavarría 443; 89 Bozo José Suárez 889; 90 Bonetti Valentín, Olavarría 845; 91 Cristofolini Luis, Almirante Brown 1308; 92 Cichero Augusto, Almirante Brown 937, 93 Caregna Miguel, Olavarría 486; 94 Dauga Gabriel E., Australia 381; 95 Echarte Juan, Olavarría 486; 96 Gaglinoni Salvador, Olavarría 486; 97 Masacne Pablo C., Almirante Brown 830, 98 Quaranta José C., Olavarría 1, 99 Pinto Rueda Ricardo, Villafañe 77; 100 Santoro José, Almirante Brown 1220; 101 Torres Caro Rafael, Senguel 390; 102 Uccello Tomás, Azara 775; 103 Vaninetti Francisco, Olavarría 486; 104 González Eustaquio, Patricios 911; 105 Cristoforetti Manuel María, Almirante Brown 1308; 106 Días Luis, Pinzón 1132; 107 Dominovich Elías, Suárez 1341; 108 Fabiano Onofrio, Brandzen 582; 109 Gidi Alberto, Pinzón 546; 110 Garritano Francisco, California 957; 111 Grande Luis, Almirante Brown 875; 112 Locatri Amadeo A., A. del Valle 471; 113 Murio David, Almirante Brown 1264; 114 Magglioca Ignacio, Olavarría 1; 115 Molfetto Santiago, Alvarado 212; 116 Montale Atilio F., Zárate 35; 117 Ottusso Juan, Pinzón 312; 118 Orengo Santiago, Suárez 634; 119 Peyrón Patricio, Martín Rodríguez 348; 120 Ruiz Figueroa Félix, Sarmiento 40; 121 Traverso Attilio, Brandzen 621; 122 Traxino Ernesto, M. Rodríguez 960; 123 Olivari Nicolás, Brandzen 1548; 124 Aravena Leandro O., Olavarría 58; 125 Escobar Buenaventura, Necochea 880; 126 Herrero Juan Pedro, Alvarado 638; 127 Belincasa Romualdo N., San Juan 1029, 128 Capurro Enrique A., Garay 1011; 129 Canale Esteban, Perú 923, 130 Cabrera Luis E., Carlos Calvo 1074, 131 Gudiño Luis, Constitución 580, 133 Heredia José S., A. del Valle 145; 132 Marquisto Martín, Estados Unidos 1657, 134 Polito Ernesto J., Entre Ríos 631, 135 Bodanovich Lucas, Humberto I 1039, 136 Borzoni Victorio F., Estados Unidos 548; 137 Bravo Tomás, Salta 1349; 138 Crivelli Arturo, Paraguay 839; 139 Ivanich Pedro, Lima 3107; 140 Dasso Bernardino S., Estados Unidos 1477; 141 Deitra Camilo, Carlos Calvo 1468; 142 Artaza Everisto, San José 1046; 143 Ferro Pablo B., San José 819; 144 Garzoli Abraham, Humberto I 1462, 145 Inzaa Appiniti, Salta 1191, 146 Jaurigue Emilio M., Perú 1260, 147 Maxina Enrique B., Garay 1142; 148 Molina Daniel R., Bernardo de Irigoyen 919, 149 Novas Félix A., Cochabamba 173; 150 Pairó César C., Chacabuco 1442; 151 Pía José M., Piedras 560, 152 Reynoso Justiniano, Humberto I 1462, 153 Soza Octavio M., Defensa 1222; 154 Torino María del Rosario 919, 155 Vila Manuel A., Tacuarí 1173, 156 Apalla Ignacio, Salta 1191; 157 Ferrari Jorge, Independencia 1452; 158 Koclin Francisco, Bolívar 1201; 159 Marugo Domingo, Perú 1159; 160 Ripetto Luis, Garay 318, 161 Vargas Lorenzo, Garay 1341, 162 Zapiola José M., Perú 1211, 163 Barrera Juan, Carlos Calvo 1074; 164 Calvente Mariano, Bolívar 884; 165 D'Onofrio Carmelo, Estados Unidos 1752, 166 Goñi Julián, Carlos Calvo 428; 167 Lucero Ladislao, Bolívar 732; 168 Morandi Antonio, santiago del Estero 1408, 169 Rocha Pablo, Chacabuco 971; 170 Salvador Santiago E., Chacabuco 970; 171 Salvador José, Tacuarí 905; 172 Tiscornia Atilio, Estados Unidos 522; 173 Acevedo Octavio, Estados Unidos 1404; 174 Bianchi José, Solís 1065; 175 Leys Hipólito, B. de Irigoyen 1.9; 176 Letamendi Alfredo, Tacuarí 870; 177 Mastrosillo Luis D., San Juan 1408; 178 Rodríguez José D., Perú 1384; 179 Retes Antonio, Constitución 1436; 180 Smith Edmundo, Bolívar 1288, 181 Pérez Celestino Gis. Chacabuco 866; 182 Breas Asdruba, Estados Unidos 1084; 183 Pico Manuel, San Juan 1451, 184 Barbera Antonio, Piedras 1472; 185 Dodero Carlos, Santa Dominga 1746, 186 Dodero Juan S., Bolívar 1447; 187 Reate Tomás, Olavarría 725; 188 Gonsáles Angel M., General Hornos 863, 189 Posse Mateo, Azara 835, 190 D'Anna Vicente, Brasil 839, 191 Ordano Julio, Iriarte 800, 192 Carbone Luis B., B. de Irigoyen 1.75, 193 Pérez Andrés, Fernando, Iriarte 562; 194 Sassi José, 195 Patricios 487; 196 Quiroga Torcuato Avenida Alcorta 851; 196 Sireni José, Garay 1100; 197 Vázquez Avelino, A del Valle 1162; 198 Alonso Criado Manuel, Garay 1503; 199 Fernández Juan M., Santa Adelaida 858; 200 Gabliolo Domingo A., Senguel 884; 201 Mariani Luciano, Olavarría 834; 202 Matrone Juan A., Iraola 1016; 203 Peralta Emilio, Hernandarias 1767; 204 Carbone Bartolomé, Zárate 321, 205 Figueras Joaquín, Del Crucero 1205; 206 Iriarte José A., Montes de Oca 1540; 207 Graviotto Jerónimo, Olavarría 792; 208 Cicchero Sebastián, Almirante Brown 806, 209 Pablo Domingo D., Almirante Brown 1200; 210 Pallini Nassarre Villafañe 440, 211 Parodi Demarchi Antonio, Montes de Oca 974; 212 Pasalacqua Juan B., Almirante Brown 1099, 213 Barolo Luis, Suárez 1050, 214 Camera Estebán, Pedro Mendoza 1857, 215 Cirlco José H., Villafañe 1069; 216 Meinke Emilio, Almirante Brown 1200; 217 Pallini Fidel, Almirante Brown 824, 218 Falcone Luis, Lamadrid 542, 219 Pelaiz Laureano, Necochea 949; 220 Bonifacio Enrique, San Juan 934; 221 Fulco Antonio, Suárez 256; 224 Paz Miguel A., San Juan 1760; 225 Pedernera Bernabé, San José 1477; 226 Sessari Antonio, Salta 1055; 227 Delgado Juan Fidel, Almirante Brown 1222; 254

PAPAS

EARLY ROSE FRANCESAS y ALEMANAS IMPORTADAS

En cajones de 30 kilos neto. Especiales para semilla.

Semillas de hortalizas, flores y árboles recibidas directamente de los principales establecimientos europeos.

Dirigirse á: **JUAN CALÉ & Cía.**

Casa Central, 2428 — RIVADAVIA — 2429 | Sucursal núm. 1, 3183 — CORRIENTES — 3185, BUENOS AIRES

Fundada 1752.

Cuando Quiera Vd. Píldoras, tome las de Brandreth

Puramente Vegetales. Siempre Eficaces.

Para el Estreñimiento Crónico.

Las Píldoras de BRANDRETH, purifican la sangre, activan la digestion, y limpian el estómago y los intestinos. Estimulan el hígado y arrojan del sistema la bilis y demás secreciones viciadas. Es una medicina que regula, purifica y fortalece el sistema.

Acérque el grabado á los ojos y verá Vd. la píldora entrar en la boca.

Para el Estreñimiento, Biliosidad, Dolor de Cabeza, Vahídos, Aliento Fétido, Dolor de Estómago, Indigestion, Dispepsia, Mal del Hígado, Ictericia, y los desarreglos que dimanan de la impureza de la sangre, no tienen igual.

DE VENTA EN LAS BOTICAS DEL MUNDO ENTERO. B. Brandreth

Fundada 1847.

Emplastos Porosos de Allcock

Remedio universal para dolores.

B. Brandreth

Donde quiera que se sienta dolor aplíquese un emplasto.

OFERTA SIN PRECEDENTE

LOS LENTES Y ANTEOJOS ENCHAPADOS EN ORO, GARANTIDOS POR QUINCE AÑOS QUE

ANTES COSTABAN $ 15 m. n.

AHORA $ 5 m. n.

POR ALGUNOS DIAS SOLAMENTE

Cristal Madagascar. Mejores calidades á precios sin competencia. Examen gratis de la vista por el afamado especialista norteamericano J. S. ROBIN - (Diplomado en Norte América) - Sarmiento 934, B. A.

Dr. ANGEL F. ORTIZ

Especialista en vías urinarias, trasladó su consultorio á CANGALLO 1619. Consultas diarias de 2 á 4 p. m. y en LA PRENSA, los sábados, de 9 á 10 a. m.

DR. JULIO DARNET Cangallo 936 de 10 á 1

CLÍNICA MÉDICA

Profesor Dr. Agote

De la Facultad de Medicina—Enfermedades internas y de los niños. TUCUMAN 955, de 1.30 á 3.30. Examen con los rayos X.

"LOS LUTOS"

443 C. Pellegrini 445
Unión Telef. 3672 (Libertad)

Al domicilio de las familias que lo soliciten concurrirá una de nuestras empleadas, con toda clase de artículos de luto, presupuestos de confecciones, etc. Apareció el catálogo No. 10, se remite gratis.

Tapados primer luto $ 38

"LOS LUTOS"

AVISOS FUNEBRES

SEPELIOS

EMILIO RAMOS OTERO GRONDONA.—q. e. p. d.—Falleció el 1.º de Noviembre de 1913.—Sus padres Emilio Ramos Otero y Sofía Grondona; sus hermanitos Sofía, Susana, Ignacio, Eduardo y María Elena; sus abuelos Emilia Noel de Ramos Otero, Eduardo Grondona y Flora Amaral de Grondona, sus tíos, primos y demás deudos invitan á sus relaciones á acompañar los restos del extinto al cementerio del Norte, hoy domingo 2 de Noviembre, á las 4 p. m. El duelo se despedirá por tarjeta. Casa mortuoria, Avenida Quintana 226. Nota: Carruajes en la empresa Miras Hnos. y Cía., Balcarce 212.

CARMEN CUETO DE LUZURIAGA.—q. e. p. d.—Falleció el 1.º de Noviembre de 1913, confortada con los auxilios de la santa religión.—Julio Luzuriaga, esposo; sus hijos Alberto, Carmen y Arminda Luzuriaga, su hija política María Herminia Haitze de Luzuriaga, su hermana María Eugenia Cueto de Fernández, su nieto Julio Oscar Luzuriaga, sus hermanos políticos, sobrinos y demás deudos, invitan á sus relaciones á acompañar los restos de la extinta al cementerio del Norte, hoy domingo 2 de Noviembre, á las 11 a. m. En la iglesia de N. S. del Pilar se oficiará una misa de cuerpo presente á las 11 a. m. El duelo se despedirá por tarjeta. Unica invitación. Casa mortuoria, Santa Fe 1334. Nota: Carruajes en la casa Miras Hnos. y Cía., Balcarce 212.

EVELINA OCAMPO DE DE LA COLINA.—q. e. p. d.—Falleció el 1.º de Noviembre de 1913.—Su esposo Salvador de la Colina; Justina S. de Ocampo, madre; su ahijada Corina West Ocampo; sus hermanos Francisco A., Juan Bautista, Justina O. de West, Washington, Corina O. de Palmeira, María O. de Oro, Matilina y Carlos Ocampo; sus hermanos políticos Rosa de la C. de Carreño, Blanca Z. de Ocampo, Argina S. de Ocampo, Federico de West, Julio Palmeira, José Antonio de Oro y Fidela R. de Ocampo; sus sobrinos y demás deudos, invitan á sus relaciones á acompañar los restos de la extinta á la estación Constitución, de donde partirá el tren á las 12.15 p. m., hoy domingo 2 de Noviembre, con destino á La Plata, en cuyo cementerio se verificará la inhumación. El cortejo fúnebre partirá de la casa mortuoria, México 1088, á las 11.15 y de la estación La Plata á la 1.15 p. m. El duelo se despedirá por tarjeta. Nota: Carruajes en la empresa Miras Hnos. y Cía., Balcarce 212.

SANTIAGO SOLARI ANSALDI.—q. e. p. d.—Falleció en Capilla del Monte, el 30 de Octubre de 1913, confortado con los auxilios de la santa religión.—Clotilde A. de Pibernat, madre; Clara María Raggio de Solari, abuela; su padre político Florencio Pibernat; sus tíos Paula S. de Ivar, Juan, Emilia S. de Bacigalupi, Ramón y Francisco Solari; Antonio, Luisa A. de Iribarren, Octavio, Fanny A. de Vitale, Emilia A. de Rosillier y Agustín Ansaldi; sus tíos políticos Emilio E. Solari, Manuela M. de Solari, Juana S. de Solari, María Vignale de Solari, María Mazzuchelli de Solari, Federico Vitale, Lorenzo Nosiglia, Luisa Iribarren de Ansaldi y Magdalena Rivero de Ansaldi; primos y demás deudos, invitan á sus relaciones á acompañar los restos del extinto al cementerio del Norte, hoy domingo 2 de Noviembre. El cortejo fúnebre partirá de la Estación Retiro O., á las 10.30 a. m. En la iglesia de N. S. del Pilar se oficiará una misa de cuerpo presente á las 11 a. m. El duelo se despedirá por tarjeta. Unica invitación. Casa mortuoria, Santa Fe 1334. Nota: Carruajes en la casa Miras Hnos. y Cía., Balcarce 212.

EL ESCRIBANO SANTIAGO SOLARI ANSALDI.—q. e. p. d.—Falleció en Capilla del Monte, el 30 de Octubre de 1913, confortado con los auxilios de la santa religión.—Su socio el escribano José A. Villalonga (hijo), invita á todos los que fueron sus amigos á acompañar los restos de su querido compañero, al cementerio del Norte, hoy domingo 2. El cortejo partirá de la estación Retiro (F. C. C. A.), á las 10.30 a. m. En la iglesia del Pilar se oficiará una misa de cuerpo presente

ADELAIDA PUJALT DE ROMEU—q. e. p. d.—Falleció el 1o. de Noviembre de 1913.—Sus hijos Teresa José, Antonio, Adelaida, Ricardo y Elisa; su hijo político Agustín Batlista; nietos y demás deudos, invitan á sus relaciones á acompañar los restos de la extinta al cementerio del Oeste, hoy domingo 2 de Noviembre, á las 4 p. m. Unica invitación. El duelo se despedirá por tarjeta. Se ruega no enviar coronas. Nota: Carruajes en la empresa Luis Barberis, Belgrano 3782.

ADOLFO FRANCOU—q. e. p. d.—Falleció el 1º de Noviembre de 1913.—Sus padres Jorge Francou y Rosa R. de Francou; sus hermanos Tobías, Antonio, Cesáreo, José, Francisco, Agustina, Josefina y Rosalía; tíos, primos y demás deudos, invitan á sus relaciones á acompañar los restos del extinto al cementerio del Oeste, hoy domingo 2 á las 8 a. m. El duelo se despedirá por tarjeta. Casa mortuoria, Victoria 2636. Nota: Carruajes en la empresa F. Cánepa, Azara 238.

GUILLERMO HUERTER—q. e. p. d.—Falleció el 31 de Octubre de 1913.—Sus amigos y demás deudos, invitan á sus relaciones á acompañar los restos del extinto al cementerio del Oeste, hoy domingo 2 á las 3 p. m. Favor que agradecerán. Unica invitación. El duelo se despedirá por tarjeta. Casa mortuoria, Triunvirato 4762 (General Urquiza). Nota: Carruajes en la empresa de E. A. Costa, Cabildo 1940 y en las sucursales de General Urquiza y Villa Devoto.

JOSEFA A. CASTROMAN.—q. e. p. d.—Falleció el 1.º de Noviembre de 1913.—Sus padres Ramón Castroman y Luisa Gigena de Castroman, sus tíos, primos, sus padrinos y demás deudos invitan á sus relaciones á acompañar los restos de la extinta al cementerio del Oeste, hoy domingo 2 de Noviembre, á las 2 a. m. El duelo se despedirá por tarjeta. Unica invitación. Casa mortuoria, Pavón 2139. Nota: Carruajes en la empresa Roy Hnos., Garandi 339.

MARIA ADELA PUEBLA—q. e. p. d.—Falleció el 1o. de Noviembre de 1913.—Sus padres Eliseo N. Puebla (ausente) y Adela S. de Puebla; hermanos y demás deudos, invitan á sus relaciones á acompañar los restos de la extinta al cementerio del Oeste, hoy domingo 3 de las 2.45 p. m. Casa mortuoria, España 558. Unica invitación. Se ruega no enviar coronas Carruajes en la empresa de Periné, Entre Ríos 830 y 46.

VICENTE OLIVERO.—q. e. p. d.—Falleció el 31 de Octubre de 1913.—Su esposa Miguelina Periotta de Olivero, sus hijos Juan, Leonardo, Francisco, José, Vicente, Saravio y Josefina Olivero, sus hijas políticas Emilia De Luca de Olivero, y Emma Lungo de Olivero, sus hermanos Esteban, Bambina Olivero de Montemuro y Asunción Olivero de Lungo, su hermano político Juan Lungo, sus sobrinos Flora y Luis Montemuro, primos y demás deudos invitan á sus relaciones á acompañar los restos del extinto al cementerio del Oeste, hoy domingo 2 de Noviembre, á las 10 a. m. Unica invitación. El duelo se despedirá por tarjeta. Se ruega no enviar coronas. Casa mortuoria Venezuela número 3538. Nota: Carruajes en la empresa Mordeglia y Botto, San Juan 3590.

LUIS DANERI.—q. e. p. d.—Falleció el 1.º de Noviembre de 1913.—Sus hermanos Bartolomé, José Tadeo (ausente) y Manuela, sus tíos, hermanos y hermanas políticas, sobrinos y demás deudos invitan á sus relaciones á acompañar los restos del extinto al cementerio del Oeste, hoy domingo 2 de Noviembre, á las 2 p. m. El duelo se despedirá por tarjeta. Casa mortuoria, M. Rodríguez 913. Nota: Carruajes en la empresa Ronella y Cichero, A. Brown 1173-76, sucursal, A. Sáenz 816.

FEDERICO PEREZ—q. e. p. d.—Falleció el 1o. de Noviembre de 1913.—Su esposa Tránsito V. Varas de Pérez; sus hijos Federico, Edelmiro, Lucio, Fabián, Alfredo, Pastor, Dolores y Adelina; sus hijos políticos Sofía Susini Sandoval de Pérez Varas y Victoria Fuentes de Pérez Varas; sus nietos Susana, Pérez Varas; sobrinos y demás deudos, invitan á sus relaciones á acompañar los restos del extinto al cementerio de Flores, hoy domingo 2 á las 4 p. m. Casa mortuoria, Provincias Unidas 2562 (Flores). Unica invitación. El duelo se despedirá por tarjeta. Se ruega no enviar coronas. Nota: Carruajes en la empresa Sivori, Rivadavia 6373, Bella Vista 1977 y Avenida Chicago número 6553.

TERESA AMIL DE CRESPO—q. e. p. d.—Falleció el 1o. de Noviembre de 1913.—Su esposo José Crespo; sus hijos Pilar C. de González y Francisco Crespo; su hermano (ausente); hermanos políticos, primos, sobrinos, nietos y demás deudos, invitan á sus relaciones á acompañar los restos de la extinta al cementerio del Oeste, hoy domingo 2 á las 2 p. m. Unica invitación. El duelo se despedirá por tarjeta. Casa mortuoria, Méjico 379. Se ruega no enviar coronas. Carruajes en la empresa Baletto, Defensa 692, y sucursal Suárez 439.

FRANCISCA GARCIA Vda. DE SALGUEIRO—q. e. p. d.—Falleció el 1o. de Noviembre de 1913.—Sus hijos Carmen Salgueiro de Arquimbau, Adolfo, Lola S. de Ravano, Emilio, Manuel, Francisca, Ramón, Beatriz, Clara y Sara; su señora madre Dolores Díaz de García (ausente); sus hijos políticos Ramón Arquimbau, Miguel Ravano, Pierina Maroglio y Enriqueta Crespo; sus hermanos Benita G. de Bueno, Joaquina G. Pérez, Teresa G. de Rivero y Antonio García, Inocencio García (ausentes); sus nietos, sobrinos, sobrinas y demás deudos, invitan á sus relaciones á acompañar los restos de la extinta al cementerio del Oeste hoy domingo 2 á la 1 p. m. Se ruega no enviar coronas. El duelo se despedirá por tarjeta. Casa mortuoria, Bahía Blanca 3241. Unica invitación. Nota: Carruajes en la empresa Sivori, Rivadavia 6373, Bella Vista 1977 y Avenida Chicago 6553.

PEDRO GUIDOBONO.—q. e. p. d.—Falleció el 1.º de Noviembre de 1913, confortado con los auxilios de la santa religión.—Su abuelita, tíos, primos y demás deudos, invitan á sus relaciones á acompañar los restos del extinto al cementerio del Oeste, hoy domingo 2 de Noviembre, á las 3 p. m. Unica invitación. El duelo se despedirá por tarjeta. Casa mortuoria, Solís 3045. Se ruega no enviar coronas. Nota: Carruajes en las cocherías de Gini Hermanos y Cía., calle Sáenz Peña 1832 y E. Unidos 980.

LUCIA CANAU.—q. e. p. d.—Falleció el 1.º de Noviembre de 1913.—Sus padres Pedro Canau y M. Juana P. de Canau; sus hermanos María C. de Lata, Francisco, Marieta C. de Suberbille, Ana C. de Janeiro, Julia C. de Castagnet, Rosalía y José, sus hermanos políticos, sobrinos y demás deudos, invitan á sus relaciones á acompañar los restos de la extinta al cementerio del Oeste, hoy domingo 2 de Noviembre, á las 2 p. m. Unica invitación. Almagro 752. Nota: Carruajes en la empresa de Manuel Spallarossa y Hno., Corrientes 2180.

DOMINGA C. DE LAVAT.—q. e. p. d. Falleció el 1.º de Noviembre de 1913. —Su hija Magdalena L. de Invernizzi, su hijo político Cosme Invernizzi, su nietita Magdalena, su hermano Andrés Cardinali, sobrinos y demás deudos invitan á sus relaciones á acompañar los restos de la extinta al cementerio del Oeste, hoy domingo 2 de Noviembre, á las 3.30 p. m. Unica invitación. El duelo se despedirá por tarjeta. Casa mortuoria, Migueletes 1235. Nota: Carruajes en la cochería de Miguel Costa, Cabildo y Congreso y sucursal Manuel Huapi 8461 (Villa Urquiza).

MISAS Y FUNERALES

MARIA PERALTA DE CAFFERATA—q. e. p. d.—Falleció el 24 de Agosto de 1913, confortada con los auxilios de la santa religión.—Por el sufragio de su alma, se dirán misas gregorianas, que empezarán el día 4 á las 9 a. m., en la iglesia del Carmelo, Charcas y Pueyrredón. v3

FELIX M. MEJIA—q. e. p. d.—Falleció el 13 de Enero de 1913.—Su esposa Vicenta M. de Mejía: su cuñada Tomasa Muruzeta de Brull, y demás deudos, invitan á sus relaciones á las misas que en sufragio de su alma se celebrarán en la iglesia de San Cristóbal mañana lunes 3, á las 11.30 a. m. Favor que agradecerán.

EMILIO ANDREOTTI—q. e. p. d.—Falleció el 1o. de Octubre de 1913.—Su esposa Angela Carlo de Andreotti y demás deudos, invitan á sus relaciones al funeral que por el eterno descanso de su alma se celebrará mañana á las 10 a. m., en la iglesia de La Merced (Cangallo y Reconquista). Favor que agradecerán. El duelo se despedirá por tarjeta. Unica invitación. v4

MARIA BENVENUTO DE GALEANO—q. e. p. d.—Falleció el 4 de Noviembre de 1912.—Su esposo Antonio Galeano; sus hijos Benita, José, Santa y María Luisa, y demás deudos, ruegan á sus relaciones quieran asistir al funeral que en sufragio de su alma, se celebrará en la iglesia San Juan Evangelista, el día 4 de Noviembre á las 9 a. m. El duelo se despedirá por tarjeta. v4

DOCTOR MARIANO MARIN—q. e. p. d.—Falleció el 4 de Noviembre de 1890—Su familia invita á sus relaciones á las misas funerarias que en sufragio del alma de dicho finado se celebrarán el martes 4 del corriente á las 10 a. m., en la capilla de los misioneros Hijos del Corazón de María (calle Lima 1378), erigida en el terreno que la familia donó en memoria del doctor Marín. v3

FRANCISCO GUIDI—q. e. p. d.—Falleció el día 3 de Octubre de 1913.—Sus hijos Septimio, Roberto, Amable, Rafael, Cándida de Bella y Carmen de Cardinali; sus hijos políticos, nietos y demás deudos invitan á sus relaciones á asistir al funeral que por el eterno descanso de su alma se celebrará el lunes 3 del corriente á las 10, en la iglesia de N. S. de Balvanera. Favor que agradecerán. El duelo se despedirá por tarjeta. v3

ANA T. DE AUBINE—q. e. p. d.—Falleció el 1o de Noviembre de 1912. —Su esposo Eduardo Aubine; sus hijas Juana A. de González Bosch, Amalia A. de Etchart y Enriqueta A. de Sempé; sus hijos políticos César González Bosch, Alfredo G. Etchart y Ernesto Sempé; sus nietos, sobrinos, tía y demás deudos, invitan á sus relaciones á asistir al funeral que por el eterno descanso del alma de la extinta se dirá el martes 4 del corriente á las 10 a. m. en la iglesia de San Miguel Arcángel. Favor que agradecerán. Se despedirá por tarjeta. v4

ASOCIACION ESPAÑOLA DE SOCORROS MUTUOS DE BUENOS AIRES —El día 3 de Noviembre, á las 8, 8.30, 9 y 9.30 de la mañana, y en conmemoración de los socios fallecidos, se dirán misas en la capilla del panteón social del Oeste (Chacarita), asistiendo la junta directiva á la misa de las 10, á cuya terminación se rezará un responso. La junta directiva invita á los señores socios á concurrir á dichos actos, y á donar flores con destino al adorno de la capilla, honrando la memoria de los que fueron sus compañeros. Buenos Aires, 29 de Octubre de 1913. — Fernando García, presidente; Manuel Picón Montero, secretario. v3

SECCION REMATES

Bravo Barros y Cía.

AVISOS NUEVOS

HOY — CASA EN AVELLANEDA, Judicial. Manuel Estévez 653 (hoy 642), entre Aldao y Deán Funes. A 2 cuadras del frigorífico La Blanca. Base pesos 20.000. A plazos.

HOY á las 3 allí mismo.—BRAVO BARROS y Cía.

HOY — CHARCAS 3257. ENTRE BUSTAMANTE Y BILLINGHURST. Adoquinado y tranvía al frente. A 2 cuadras de la avenida Santa Fe. Buena casa habitación. Base pesos 23.000. Con cequias y 4 plazos.

HOY á las 4 en la misma propiedad.—BRAVO BARROS y Cía. 1p

HOY — AVENIDA CORRIENTES 3217 al 21. Entre Billinghurst y Sadi Carnot. Edificio moderno de altos. Una casa de negocio y otra de familia. Renta pesos 7.200 al año. Base pesos 60.000. A plazos.

HOY á las 3 en la misma propiedad.—BRAVO BARROS y Cía. 1p

HOY — CASA AL OESTE— Judicial. Guardia Vieja 4594 esquina Lambaré 1191. Adoquinado por los dos frentes. Al lado mismo del bulevar Río de Janeiro (con doble vía de tranvías). Base pesos 7.000.

HOY á las 4 en la misma propiedad.—BRAVO BARROS y Cía. 1p

HOY — AVENIDA PATRICIOS 338 al 40. Entre Diamante y Gualeguay. A 2 cuadras de la avenida Martín García. Un local para negocio al frente y otro en el interior, aparente para industria. Renta anual, pesos 2.520. Base, pesos 22.000. A plazos.

HOY á las 4 en la misma propiedad.—BRAVO BARROS y Cía. 1p

HOY — SAENZ PEÑA—JUDICIAL. La esquina frente al Norte y Oeste, dividida en dos lotes con edificios, á 2 cuadras de la avenida Las Heras y á 3 de Santa Fe. Bases pesos 43.333 la esquina y pesos 26.333 el lote contiguo.

HOY á las 3 en la misma propiedad. — BRAVO BARROS y Cía. 1p

Bravo Barros & Cía.

HOY — HUMAHUACA 4248, Judicial. Entre Rawson y Gazcón. Adoquinado al frente. A una cuadra de la avenida Corrientes. 9x32 por 64v34. Base pesos 4.000

HOY á las 4.30 en la misma propiedad.—BRAVO BARROS y Cía. 1p

HOY—CARLOS CALVO 1060 Judicial. Entre Bernardo de Irigoyen y Lima. Casa de familia, sólida y amplia. Base pesos 53.023.

HOY á las 5 en la misma propiedad.—BRROS y Cía. 1p

HOY — CASA EN BELGRANO. Judicial. Migueletes 1158, entre Federico Lacroze y Olleros. A pocos metros de la avenida Vértiz. Base pesos 8.382.

HOY á las 4.30 en la misma propiedad. —BRAVO BARROS y Cía. 1p

TERRENOS en Avellaneda.—9 lotes. Con superficies de 251 á 548 varas cuadradas, con frente á la avenida Belgrano, adoquinada y por la que pasará el tranvía eléctrico, de la concesión Lacroze, entre las calles Vélez Sársfield y Güemes. A 4 cuadras de la avenida Mitre y de los tranvías 21 y 22 y del que va á Quilmes á igual distancia del tranvía del Puerto y 5 de la plaza principal y del macizo central de la ciudad de Avellaneda. Son terrenos altos, inmejorables para edificar. Venta decidida, con base de $ 8 la vara, 20 por ciento al contado y el resto en ocho cuotas iguales á 3, 6, 9, 12, 15, 18, 21 y 24 meses de plazo, con garantía hipotecaria y 7 por ciento de interés anual, por trimestres adelantados.

EL DOMINGO 9 de Noviembre á las 3 en los mismos terrenos. El adoquinado es por cuenta de los compradores. Títulos perfectos. Escrituras por la oficina de don Adolfo B. Cambiaso. Informes y planos, 351 San Martín 361.—BRAVO BARROS y Cía. n2

EN el PARQUE PATRICIOS

La esquina de Montegudo y Aconcagua, en 2 lotes. Con adoquinado pago. A 2 cuadras de la Av. Caseros y de la calle Rioja y á dos y media del Parque de los Patricios. Sin base, cuarta parte al contado y el resto á 1, 2 y 3 años de plazo con garantía hipotecaria y 7 por ciento de interés, por semestres anticipados.

EL DOMINGO 9 de Noviembre, á las 3, en los mismos terrenos. Midiendo 10 y 14 v. de frente por 24 y 27 v. de fondo. Superficies 240 á 387 v. c. Títulos perfectos. Escrituras por la oficina del señor Juan B. Forte. Informes y planos, 351 San Martín 361.—BRAVO BARROS y Cía. n2

CASA AL OESTE — YATAY 66, adoquinada. Al lado de la avenida Rivadavia. Base pesos 12.000.

EL DOMINGO 9 de Noviembre, á las 3, en la misma propiedad, 10 v. por 19.74. Ad Corpus. 4 habitaciones, sótano, cocina, y patio de mosaicos. Frente pintado al óleo, con balcones, zaguán, con mayólicas, carpintería de cedro, cielo rasos de yeso, muros empapelados y pisos pino de tea. Aguas corrientes. Produce 120 $ al mes. Títulos perfectos. Informes, 351 San Martín 361.—BRAVO BARROS y Cía. n2

CINCO CASAS EN BANFIELD. Tres de negocio y dos de familia. Con frente á la calle Maipú números 250 á 260 y 267 á 277 (con adoquinado y tranvía), á 1 1/2 y 6 cuadras al E. de la estación.

EL DOMINGO 9 de Noviembre á las 4, en las mismas propiedades. Ad Corpus. NUMEROS 250 á 256: dos casas iguales. Miden cada una 10 varas por 30 y constan de gran salón de negocio, 2 piezas, baño, cocina, comedor y patio. Da 250 $, al mes, cada casa. Base $ 19.000, cada una, de la que se deducirán hipotecas de 15.000 $ que vencen en Diciembre de 1914, al 8 por ciento, por semestres anticipados, con las que se podrá continuar.

NUMEROS 258 á 260. Una casa de 10 varas por 30, con un martillo á favor de 30 varas por 30. Superficie 1.700 v. c. Salón de negocio, 4 piezas, baño, cocina, galería, pieza de madera y entrada para vehículos Renta $ 180 mensuales. Base pesos 21.000, de la que se deducirá una hipoteca de 12.000 pesos pagaderos 4.000 de ellos, en Noviembre próximo y 4.000 $, en Mayo de 1915, al 8 por ciento anual, por trimestres vencidos, con la que se podrá continuar

NUMEROS 667 y 677. Dos casas de familia. Son iguales, miden 10 varas por 40, y constan de 5 piezas, baño, cocina, cofredor. Produce 100 $ cada una. Base $ 8.000, cada una de las que se deducirán pesos 4000 en cédulas argentinas. Títulos perfectos Escrituras por Luis Valtenio. Informes 351 San Martín 361 y en Lomas, Avenida Mecka 66.—BRAVO BARROS Y Cía. n2

TERRENOS CENTRALES en Belgrano. Dos lotes: uno con frente á Moldes entre Virreyes y Pino, y otro con frente á Virreyes entre Moldes y Vidal. Los dos con adoquinado y tranvías al frente. A una cuadra de la Avenida Pampa, á 3 de la de Cabildo y á 5 de la estación del F. C. R. Venta resuelta, sin base, á cualquier precio.

EL DOMINGO 9 de Noviembre á las 5 p. m. en los mismos terrenos El lote de Moldes mide 11v50 por 33v28 y el de Virreyes 10v39 por 49v07. El adoquinado de los dos es por cuenta de los compradores. Títulos perfectos. Escrituras por ante la oficina del señor Santiago M. Vincente. Informes y planos, 351 San Martín 361.—BRAVO BARROS y Cía. n2

TERRENOS en TEMPERLEY Seis lotes con frentes á la avenida Manuel B. Fernández y á la calle La Paz, á 3 cuadras al Oeste del bulevar Necochea y del adoquinado de la avenida Fernández, y rodeados por las quintas de los señores Fernández, Noguera, Tarrega y otros. Sin base, cuarta parte al contado, cuarta, parte á un año, cuarta á 2 y cuarta parte á 3 años de plazo, con garantía hipotecaria, y 6 por ciento de interés anual por semestres anticipados.

EL DOMINGO 9 de Noviembre, á las 3, en los mismos terrenos Miden 10 varas de frente por 34 á 55 varas de fondo. Superficies de 348 á 551 varas cuadradas. Están cercados de alambre. Títulos perfectos. Escrituras por ante la oficina del señor Félix Tanereda. Informes y planos 351 San Martín 361 6 en Lomas de Zamora, Av. Mecka 66.—BRAVO BARROS Y Cía. n2

"VILLA FLORA" EN ADROGUÉ. Castelli 310 esquina Bouchard 815. A media cuadra de la plaza Rosales, á una de la avenida Espora (adoquinada), y á 1 1/2 de la estación. La casa habitación con 12.224 v. c. de terreno. Base 52.000 $, pagaderos 1/3 parte al contado y el resto á 1 y 2 años con garantía hipotecaria y 7 por ciento anual, por semestres anticipados

EL DOMINGO 9 de Noviembre á las 5 p. m., en la misma propiedad. Mide 120 varas á Castelli por 110 v. 20 á Bouchard. Ad Corpus. Dos vestíbulos, sala, comedor, 4 dormitorios, baño con instalaciones, cocina, con económica y carbonera, pieza de servicio, despensa, sótano y altillo. En cuerpo separado, pieza para el quintero, cocina y pileta. Cerco de pared y tejido, parque, quinta, aljibe, molino con tanque, cañerías, gas y luz eléctrica. Títulos perfectos. Informes 351 San Martín 361, y en Lomas, Av. Mecka 66.—BRAVO BARROS y Cía. n2

CASAS

BULNES 839 al 43 — ENTRE Humahuaca y Guardia Vieja. A cuadra y media de Corrientes. Edificio moderno, para renta. Planta baja, dos pisos altos. Renta anual: pesos 13.820. Base pesos 100.000, de la que se deducirá una hipoteca de pesos 60.000 al 9 o|o, hasta Enero 30 de 1916, con la que deberá continuarse. El excedente, 1/2 al contado y 1/2 á un año con 8 o|o.

EL LUNES 3 de Noviembre á las 3 en nuestro hall, 351 San Martín 361, 10 varas por 60. Ad corpus. Dos casas de familia, con 6 y 7 piezas, baño, cocina, pieza de servicio y dependencias, cada una. Producen $ 170 y 180 mensuales. 6 departamentos de 3 y 4 piezas, baño y cocina. Dan en conjunto $ 460 mensuales. Además, 14 piezas, baño, terraza y pileta de lavar. Existen 3 piezas desocupadas y las 11 restantes están alquiladas en $ 250. Visítese la propiedad. Títulos perfectos. Informes en nuestra casa.—BRAVO BARROS y Cía. o28

SARANDI 691, ESQ. CHILE Judicial. A una cuadra de la avenida Independencia y á 2 de Entre Ríos. Excelente casa habitación, cómoda y bien tenida. Juez doctor Seeber, secretaría Fragueiro, testamentaría de don Pablo Landó. Base, $ 40.000.

EL DOMINGO 9 de Noviembre, á las 3, en la misma propiedad. 17m33 (20 v.) de frente á Sarandí por igual extensión á Chile. Vestíbulo, sala, escritorio, comedor, cinco dormitorios, despensa, cuarto de baño, tres piezas de servicio y cocina, zaguán con mayólicas, cielo rasos de yeso, pisos de pino de tea, celosías de hierro, luz eléctrica. Visítese de 3 á 4. Escrituras por la oficina de don R. Martín, 8 o|o á cuenta de precio y 2 o|o de comisión. Informes, 351 San Martín 361.—BRAVO BARROS y Cía. n1

JUDICIAL — CARLOS CALVO 1060.—Entre Bernardo de Irigoyen y Lima. Casa de familia, sólida y amplia. Juez doctor Julián V. Peña, secretaría Persiani, judicial Augusta A. Bensi y Agustín Tomás Pedro Goyhenespé, con Juan C. y Miguel N. Molinero. Base, $ 53.023.82.

EL DOMINGO 2 de Noviembre, á las 4, en la misma propiedad. 6m82 (8 varas) por 60m62 (70 varas). Superficie, 419 m. c. 49 (550 v. c). Vestíbulo, sala, antesala, comedor, 6 dormitorios, baño, cocina con sótano, despensa, 2 piezas altas de servicio, 2 patios, fondo y pileta para lavar. Frente, zaguán y vestíbulo al óleo, carpintería de cedro, celosías, cielos rasos de yeso, muros empapelados, pisos pino de tea encerados. Desocupada. Puede visitarse de 11 á 4. $ 8 por ciento á cuenta de precio y 2 por ciento de comisión. Informes, 351 San Martín 361.—BRAVO BARROS y Cía. o22

CASA AL OESTE. — JUDICIAL. Guardia Vieja 4594 á 4600 (antes 1494 á 1500) esquina Lambaré 1191, con rumbos al N. y al O. Adoquinado por los dos frentes. Al lado mismo del bulevar Río de Janeiro (con doble vía de tranvías). Juez doctor Repetto, secretaría doctor Vernengo Lima, testamentaría de don Francisco Berretta. Base pesos 7.000.

EL DOMINGO 2 de Noviembre á las 4 en la misma propiedad. 16m42 (18v25) á Guardia Vieja por 11m78 (13v60) á Lambaré. Superficie 193.43 m. c. (257.93 v. c.). La pared del Sur es medianera y las demás propias. Local para negocio, 2 piezas, otra con sótano y 2 patios, uno de ellos cubierto de cristales. Escrituras por ante la oficina del señor Federico Sanguinetti. 8 por ciento á cuenta de precio. Comisión 2 por ciento. Informes, 351 San Martín 361.

JUDICIAL. — EN EL PILAR Una casa y 4 terrenos. Calles Bolívar, San Martín y sin nombre. En el centro del pueblo. Juez doctor Puig Lómez, secretaría López Camelo, testamentaría de doña Petrona Ferrol de Carrión y otros. Base pesos 2.400 la casa y pesos 380 y 40c, los terrenos.

EL LUNES 3 de Noviembre á las 3 en nuestro hall 351 San Martín 361. Escrituras por la oficina de don Luis Lima. 10 o|o á cuenta de precio y 2 o|o de comisión. Informes y planos con todos los detalles, pídanse en nuestra casa.—BRAVO BARROS y Cía. o25

CASA EN TANDIL — EN la Avenida Santa María entre General Pinto y Belgrano. Edificio de altos, nuevo y bien construído. A 6 cuadras de la Municipalidad. A 8 del Banco de la Provincia y en el centro de un barrio nuevo de casas de familia. Base pesos 25.000, pudiendo continuar el comprador con una hipoteca de pesos 21.000 á favor del Banco El Hogar Argentino, reducida á pesos 19.496.16, una vez puestos los servicios atrasados al día por el comprador, cuya hipoteca se abona en mensualidades de pesos 182, por amortización é interesen

EL LUNES 3 de Noviembre á las 3, en nuestro hall 351 San Martín 361, (Buenos Aires). Mide 30 varas por 55. Ad corpus. Planta baja: comedor, baño, cocina, despensa, bodega y demás dependencias. Planta alta: salón y 6 dormitorios. Construcción: tirantes de hierro, pisos de pinotea y de mosaico, azulejos en el baño y cocina, cerco de material, jardín y verja de hierro al frente, pozo semisurgente con molino, instalación de luz eléctrica. Títulos perfectos. Escrituras por ante el escribano que designe el Banco. Informes, 351 San Martín 361. — BRAVO BARROS y Cía.

JUNIN Y PEÑA. — JUDICIAL.—La esquina frentes al Norte y al Oeste, dividida en dos lotes, con edificios. A dos cuadras de la Avenida Las Heras y á 3 de la de Santa Fe. Juez doctor Balsamo, secretaría del Castillo Quesada. Juicio sobre división de condominio entre las sucesiones de don Bartolomé Brignardello y don Antonio Garibotto.

EL DOMINGO 2 de Noviembre á las 3, en las mismas propiedades.

JUNIN 1395 ESQUINA PEÑA 1394-1398—9m65 (11v03) á la primera por 21m20 (24v44) á la segunda y 8m68 (10v02) en el contrafrente. Salón para negocio con sótano, comedor, 3 habitaciones, patio y dependencias. Base, $ 43.281.32.

JUNIN 1393—8m60 (9v92) por 37m20 (31v41). Cuatro piezas, cocina, un cuarto chico y patio. Base, $ 25.333.33. 8 o|o á cuenta de precio y 2 por ciento de comisión. Informes, 351 San Martín 361.—BRAVO BARROS y Cía. o18

AVENIDA PATRICIOS 338 al 40. Entre Diamante y Gualeguay. A 2 cuadras de Martín García. Un local para negocio al frente y otro, en el interior, aparente para industria. Renta anual pesos 2.520. Base pesos 22.000, 1/12 al contado y el resto en cuatro cuotas iguales á 6, 12, 18 y 24 meses de plazo con hipoteca y 7 o|o por semestres anticipados.

EL DOMINGO 2 de Noviembre, á las 4, en la misma propiedad. 10v37 por 42v50. Ad corpus. Número 340: negocio y una pieza grande Renta al mes pesos 105, sin contrato. Número 338: entrada, galpón de 3 plantas de cinc, 8 piezas de madera y dependencias. Renta mensual pesos 150 con contrato hasta Abril de 1916. Títulos perfectos. Informes 351 San Martín 361.—BRAVO BARROS y Cía. o26

AVENIDA PUEYRREDON 637 á 633.—Entre Tucumán y Lavalle. Edificio de altos, moderno. Dos casas de familia y un depósito, en el subsuelo. Renta anual, $ 6.280. Puede dar mucho más. Base, $ 85.000, pagaderos: $ 70.000 al contado y el resto á 2 meses con 8 por ciento anual, pudiendo quedarse el comprador una hipoteca de $ 40.500 en

Bravo Barros & Cía.

JUDICIAL—CASA EN Belgrano. Cramer 1560 entre Avilés y Olazuer. Edificado al frente, á pocos metros de las tranvías y á 5 cuadras de la estación del ferrocarril Rosario. Juez doctor Repetto, secretaría Martín. Juicio Antonio Mastrorosa con Agustín Ortelli, (su concurso). Base $ 7.494.77.

EL DOMINGO 9 de Noviembre á las 4 p. m. en la misma propiedad. Mide según tasación, 8m50 (10v74) por 17m32 (22v) y según escritura de hipoteca 8m66 (11v.) por 17m02 (19v.65) en un costado y 15m15 (17v53) en el otro. Verja de mampostería y hierro, jardín, dos habitaciones, baño, cocina, galería de mosaico con columnas de hierro, pozo con bomba. Escritura por la oficina del señor Rafael Vigilante, 5 por ciento á cuenta de precio y 2 por ciento de comisión. Informes 351 San Martín 361.—BRAVO BARROS y Cía. n1

JUDICIAL — EN BELGRANO. Quesada 2437 y 2439 entre la avenida Cabildo y General Paz. Con adoquinado al frente, edificio de altos, recién hecho, á todo costo. Dos casas de familia. Juez doctor Repetto, secretaría Martín. Juicio Antonio Rugerone con Agustín Ortelli (su concurso). Base $ 58.157.30.

EL DOMINGO 9 de Noviembre á las 3 p. m., en la misma propiedad. Mide según tasación, 8m66 por 37m71 (10v. por 32), y según la escritura de hipoteca, 8m66 (10v.) por 32m07 (31v.35) en un costado, 28m16 (32v81) en el otro y 8m72 (10v.07) en el contrafrente. Casa baja. Hall, sala, tres dormitorios, comedor, baño, cocina con ecónomica á instalación de agua caliente y 2 piezas de servicio. Casa alta: igual á la anterior, más una pieza al frente. Frente de piedra artificial, celosías metálicas, carpintería principal de cedro, cielos rasos decorados, patio de mosaico, escalera de marmol, luz eléctrica. Desocupadas. Llaves al lado. Número 2477 2 por ciento á cuenta de precio y 2 por ciento de comisión. Escrituras por la Oficina de don Rafael Vigilante. Informes, 351 San Martín 361.—BRAVO BARROS y Cía. n1

EN EL CENTRO DE FLORES. Judicial. Bray Cayetano 181 y 195 esquina Flores 195. A media cuadra de la plaza, á una de la estación y de la Av. Rivadavia. Buena casa para vivir. Desocupada. Juez doctor Balsarino, secretaría Sandulli. Base, pesos 17.453.33.

EL DOMINGO 9 de Noviembre, á las 2 en la misma propiedad. 19m83 (22v50) por 31m64 (40 v.) y 18m61 (21v50) en el contrafrente. Escritorio, sala, comedor, 6 dormitorios, baño, cocina, 2 piezas para servicio, zaguán revestido de mayólicas, portón con entrada para coche, cochera y baño, 3 patios, cielos rasos de yeso, empapelados, celosías, adobes, techos de tejas, aguas y aguadas corrientes. Puede visitarse de 9 á 11 y de 2 á 4. 5 ojo á cuenta de precio y 2 ojo de comisión. Informes, 351 San Martín 361.—BRAVO BARROS y Cía. n1

CHILE 2013 — JUDICIAL. Al lado de la esquina de Sarandí, á una cuadra de Independencia, y á 2 de Entre Ríos. Casa de familia. Juez doctor Seeber, secretaría Fraguglio, testamentaria de don Pablo Landó. Base pesos 18.000.

EL DOMINGO 9 de Noviembre, á las 3, allí mismo. 8m66 metros (11 v.) por 17m32 metros (20 v.). 4 salas, 2 piezas, cocina, pieza de servicio, y dependencias. Visitese de 8 á 4. Escrituras por la oficina de don R. Martín. 5 ojo á cuenta de precio y 2 ojo de comisión. Informes, 351 San Martín 361 —BRAVO BARROS y Cía. n1

AVENIDA CORRIENTES número 2233 á 2237.—Entre Andes y Ombú. 12v50 por 25, con edificio antiguo, en la ubicación descollante de la gran avenida. Base, $ 65.000, de la que se deducirá una hipoteca de $ 15.000, pagadera: $ 10.000 en Julio 22 de 1917 y $ 5.000 en Febrero 22 de 1918, al 9 por ciento por trimestres anticipados, pudiéndose continuar, además, con otra de $ 31.950 hasta Noviembre 21 de 1914, con opción á 3 años más, al 8 por ciento por trimestres anticipados.

EL DOMINGO 9 de Noviembre, á las 4.30 p. m., la tarde, en la misma propiedad. Ad corpus. Dos locales para negocio, 6 piezas, cocina y dos galpones de material, madera y cinc. Hay oferta de $ 500 mensuales de alquiler en una sola mano. Títulos perfectos. Informes, 351 San Martín 361.—BRAVO BARROS y Cía. o30

CASA Y TERRENOS EN Mercedes, Provincia de Buenos Aires. Judicial. En la esquina del bulevar 25 de Mayo y avenida Alsina (calle 19), á 4 cuadras de la estación. Juez doctor Puig Lómez, secretaría López Camelo, testamentaría de doña Petrona Verriol de Carrión y otros. Bases: pesos 6.400, la casa, y pesos 2.400 y pesos 3.200 los terrenos.

EL LUNES 3 de Noviembre á las 3 en nuestro hall 351 San Martín 361. Escrituras por la oficina de don Luis Lima. 10 ojo á cuenta de precio y 2 ojo de comisión. Informes y planos con todos los detalles, pídanse en nuestra casa.—BRAVO BARROS y Cía. n15

CORRIENTES Y JUNIN. — Judicial. La notable esquina frentes al Norte y al Este, 520 v. c., en la situación más significativa de la gran avenida. Juez doctor Balsarino, secretaría Sandulli. Testamentaría de don Francisco Tonardi. Base pesos 96.477.24.

EL DOMINGO 9 de Noviembre á las 4, en la misma propiedad. 13m38 (15v45) á Corrientes. 2m40 (2v77) en la ochava. 24m30 (28v05) á Junín 350-58, 15m (17v32) en un costado y 26m. (30v02) en el otro, en el que tiene un pequeño martillo triangular. Sobre 6m10 (7v08) por 6m30 (7v84). Superficie 380.36 m. c. (520.51 v. c.). Las construcciones existentes son antiguas. 8 ojo á cuenta de precio y 2 ojo de comisión. Informes, 351 San Martín 361.—BRAVO BARROS y Cía. n1

HUMAHUACA 4248 (antes 944). Judicial. Entre Rawson y Gazcón. Adoquinado al frente. A una cuadra de la Avenida Corrientes. Terreno con edificio. Juez doctor Repetto, secretaría doctor Vernengo Lima, testamentaría de don Francisco Berratta. Base pesos 9.000.

EL DOMINGO 9 de Noviembre á las 4.30 en la misma propiedad. 8m50 (9v32) por 35m63 (54v24). Pared al frente, 4 piezas de material, 2 de madera, patio de mosaico, parral y fondo con frutales. Escrituras por ante la oficina del señor Federico Sanguinetti. 8 ojo á cuenta de precio. Comisión 2 ojo. Informes 351 San Martín 361.—BRAVO BARROS y Cía. o25

AVDA. CORRIENTES 3617 y 21, entre Billinghurst y Sadi Carnot. Edificio moderno, de altos. Una casa de negocio y otra de familia. Renta $ 7.560 al año. Base $ 60.000, de la que se deducirá una hipoteca de pesos 46.666.66, pagadera en dos cuotas iguales de pesos 23.333.34 con vencimientos en Julio 28 de 1914 y 1915, al 8 por ciento por semestres anticipados, con la que podrá continuar el comprador.

EL DOMINGO 2 de Noviembre, á las 3, en la misma propiedad, 10 varas por 35v73, en un costado, y 34v53 en el otro. Ad corpus.

BAJOS—Salón de negocio, comedor, 3 dormitorios, baño, cocina. 3 piezas de servicio y sótano. Da $ 225 mensuales, sin contrato.

ALTOS—Vestíbulo, sala, escritorio, comedor, 4 dormitorios, baño con azulejos, cocina con económica y servicio de agua caliente. Desocupada. Puede visitarse de 9 á 11 y de 1 á 5. Títulos perfectos. Informes 351 San Martín 361.—BRAVO BARROS y Cía. o24

JUDICIAL, Casa en Belgrano Magnolitos 1158, entre Federico Lacroze y Olleros. A pocos metros de la avenida Vertiz. Juez doctor Seeber, secretaría Cabrera, testamentaría de don Juan Curti. Base pesos 8.332.

EL DOMINGO 2 de Noviembre á las 4.30 p. m. en la misma propiedad. 8m56 (10 varas) por 37m01 (42v73). Una pieza de material, otra de madera, cocina, pozo con bomba y cerco de alambre tejido. 5 ojo á cuenta de precio y 2 ojo de comisión. Informes, 351 San Martín 361 ó Cabildo 1974. —BRAVO BARROS y Cía. o25

CASA EN AVELLANEDA — Judicial. Calle Manuel Estéves 653 (hoy 642), entre Aldao y Dean Funes. — A 2 cuadras del frigorífico La Blanca. Juez doctor Puig Lómez, secretaría Boffi, testamentaría de doña Juana Rosales de Martínez. Base pesos 20.000. Reconoce dos hipotecas, por pesos 6.500 al Banco Popular Argentino.

EL DOMINGO 2 de Noviembre, á las 3, allí mismo, 13m35 (16 varas) por 43m30 (50 varas), 4 piezas de material, 5 más y 4 cocinas de madera y otras construcciones. Seña 10 ojo. Comisión 2 ojo. Informes 351 San Martín 361.—BRAVO BARROS y Cía.

CHARCAS 3257 — ENTRE Bustamante y Billinghurst. Adoquinado y tranvía al frente. A 2 cuadras de la avenida Santa Fe. Buena casa habitación. Base pesos 32.000, de la que se deducirá una hipoteca de 11.000 en cédulas argentinas, con las que deberá continuarse, pudiendo quedar además 6.000 pesos en segunda hipoteca al 8 por ciento de plazo con 8 ojo de interés adelantado.

EL DOMINGO 2 de Noviembre á las 4 p. m., en la misma propiedad, 9v35 por 33v69. Ad corpus. Zaguán con mayólicas, vestíbulo, sala 4 piezas, cocina y 2 cuartos de servicio en altos. Patio de mosaico. Frente pintado al óleo con balcones de hierro. Visitese. Títulos perfectos. Informes 351 San Martín 361.—BRAVO BARROS y Cía. o26

TERRENOS

EN EL PASEO DE JULIO, entre Tucumán y Viamonte. Dos lotes de terreno de amplias dimensiones. Allí, en el barrio de las grandes construcciones. Sobre el puerto y los diques. A cinco cuadras de la plaza de Mayo. Liquidación resuelta. Base, $ 300 la vara, de la que se deducirá una hipoteca que reconoce cada lote por $ 180 la vara cuadrada, en su equivalente á oro, con la que los compradores podrán continuar, con vencimiento en Mayo 10 de 1918, al 8 ojo de interés anual, cancelable en cualquier momento, previa indemnización de un trimestre de interés.

EL MARTES 4 de Noviembre, á las 2, en nuestro hall, 351 San Martín 361. Miden 11v32 de frente por 41 á 50 de fondo. Superficies de 569 á 813 varas cuadradas. Títulos perfectos. Escrituras por la oficina del señor Juan Diver. Informes y planos, 351 San Martín 361.—BRAVO BARROS y Cía. n1

TRIUNVIRATO, CHUBUT, Alvarez, Vera, Frías y Lavalleja.—Los últimos terrenos disponibles allí, 9 lotes distribuídos en cinco manzanas. Todos con adoquinado al frente. Venta sin judicial, por división de condominio, entre los herederos de doña Dolores H. de Pietranera, sin base alguna, á cualquier precio.

EL DOMINGO 9 de Noviembre, á las 3 de la tarde, en los mismos terrenos.

TRIUNVIRATO 226—Con frente, también á Vera y á Lavalleja. Tranvías por la primera y en construcción por la segunda. Un lote de 350 v. c. 6 ojo. Las construcciones son del inquilino.

TRIUNVIRATO 218—Al lado de la esquina de Alvarez.—Tranvías al frente. Un lote de 329.35 v. c. Las construcciones son del inquilino. Renta, $ 100 mensuales sin contrato.

ALVAREZ 382—Al lado de Triunvirato.—Un lote de 1.084.44 v. c. Tiene portón, caballerizas con pesebres para 25 caballos, depósito de forrajes, gran galpón de cinc y madera con tirantes de hierro y patio adoquinado.

LAVALLEJA 267—Entre Vera y Alacamá.—1.486 varas cuadradas en un lote. Pared y portón al frente. Las demás construcciones son del inquilino. Produce $ 250 mensuales.

AVENIDA CHUBUT entre Atacama y Vera—Tranvías al frente. Dos lotes de 349 y 357 varas cuadradas.

CALLE FRIAS entre Vera y Atacama—Tres lotes de 372 varas cuadradas. Títulos perfectos. Escrituras por la oficina de don Ramón López. Informes y planos, 351 San Martín 361.—BRAVO BARROS y Cía. n1

"VILLA SAHORES"

EN 60 MENSUALIDADES— Seis manzanas en lotes con frente á la avenida San Martín (con tranvía eléctrico de ida y vuelta), y á las calles Gaviláu, 24 de Noviembre, Boyacá, Jonte, Eizaláis, Sahores, Luro é Indio. Frente al Parque del Oeste. A 3 cuadras de la futura estación Juncal del F. C. P. á 6 de la avenida Alsina y con tranvías y adoquinado, y en el centro de un barrio en pleno desenvolvimiento, en el que existen ya más de 50 casas. Venta sin base, á tanto la vara, en 60 mensualidades, sin interés y con títulos definitivos, debiendo entregarse dos mensualidades en el acto del remate, como seña, 4 más al escriturar, y las restantes del 2 al 10 de cada mes, en el Banco de Londres y Brasil.

EL DOMINGO 16 de Noviembre, á las 2, en los mismos terrenos. La división comprende 207 lotes de todas dimensiones. Las manzanas están alambradas y las calles abiertas y cedidas ya á la municipalidad. Tienen luz incandescente. Títulos perfectos. Escrituras dentro de los 10 días del remate, ante la oficina de don Nicolás A. Rodríguez. Comisión 2 por ciento. Informes y planos, 351 San Martín 361.—BRAVO BARROS y Cía. o14

EN LA DARSENA SUR — A 5 años de plazo. Una manzana en lotes. Av. Pedro Mendoza y calles Aristóbulo del Valle, Wenceslao Villafañe y Gaboto. La fracción de tierra más notable que quedaba sin subdividir en aquel gran barrio. Frente mismo á la dársena Sur, y á tres cuadras de la Avenida Almirante Brown. Con adoquinado en todos sus frentes. Para barracas, fábricas, depósitos, casas de comercio ó establecimientos industriales de cualquier índole, es lo mejor de la ciudad. Venta en 40 lotes de dimensiones diversas. Sin base, con opción, 15 por ciento como seña en el acto de la venta; 15 por ciento al escriturar dentro de los 180 días de efectuado el remate y el 70 por ciento restante en 5 cuotas iguales de 14 por ciento cada una, á 1, 2, 3, 4, y 5 años de plazo, con garantía hipotecaria y 7 por ciento de interés anual, por trimestres anticipados. La deuda podrá cancelarse en cualquier momento, antes del vencimiento, sin pérdida de intereses.

EL MIERCOLES 19 de Noviembre, á las 3, en nuestro hall, 351 San Martín 361. La división comprende lotes desde 162 hasta 566 varas cuadradas. Se dará opción y se entregarán amojonados. Los plazos para el pago comenzarán á contarse después de los seis meses de efectuado el remate. Títulos perfectos. Escrituras por ante el escribano señor Juan Miguel Guiñérez. Informes y planos, 351 San Martín 361.—BRAVO BARROS y Cía. o28

CAMPOS

"EL Porvenir", en Los Toldos. —Judicial. 1.113 hectáreas en un lote. A 30 cuadras al SE. de la estación O'Brien y á menos de 6 horas de la Capital. Tierras aptas para agricultura y ganadería, con pastos abundantes y aguadas á 5 metros. Orden del juez doctor Repetto, secretaría doctor Mackinlay Zapiola, en un juicio seguido por A. Ruffer y Sona, en el expediente número 953. Base retasada pesos 143.344.50 oro sellado (pesos 325.779.04 mon. nacional).

EL LUNES 10 de Noviembre á las 3 de la tarde, en nuestro hall 351 San Martín 361. Linda con Eduardo O'Brien, Juan Ramírez, Valentín Ramos, Valentina Ramos de Rosit y José Aristi. Tiene alambrados exteriores de 7 hilos, 8 potreros, chalet de hierro de 4 piezas, taller de herrería, galpón de hierro galvanizado de 20 metros por 40, con motor de 100 caballos, molino para moler maíz y otras maquinarias, depósito distribuidor de agua para los potreros y quinta, con cañerías y bebederos, corrales con bretes y mangas, balanza para vacunos, monte, tres molinos, tanques y otros detalles. En visita por O'Brien, 8 por ciento á cuenta de precio y 2 por ciento de comisión. Informes y planos, 351 San Martín 361.—BRAVO BARROS y Cía. o25

EN SANTIAGO DEL ESTE- ro. 1.874 hectáreas que forman parte de la antigua estancia La Fortuna. A legua y media al Oeste de la estación Bandera del F. C. Central Norte de un que arranca el ramal, en construcción á Resistencia, y muy próximo á la línea del ferrocarril á construirse de Bandera á Pinto. Campo llano, alto con tierras aptas para agricultura, pastos abundantes y agua dulce desde 4 metros, teniendo, además, sin explotar aun alrededor de 400 hectáreas divididas en islitas de valiosos montes de quebracho, algarrobo y otras maderas de gran precio en el mercado. Base 45 pesos la hectárea de la que se deducirá una hipoteca de pesos 20.000 en cédulas argentinas, con la que deberá continuar el comprador. El excedente de la hipoteca podrá pagarse mitad al contado y mitad á 6 meses, con pagaré hipotecario y 8 ojo de interés adelantado.

EL MIERCOLES 12 de Noviembre á las 3 en nuestro hall, 351 San Martín 361. Linda con Sierra, Freire y Angela Rocca de Lemme. Está alambrado, por los vecinos, en dos de sus costados, se visita por la estación Bandera, dirigiéndose á don Santiago Merlo. Informes y planos, 351 San Martín 361.—BRAVO BARROS y Cía. o29

LOS CAMPOS DE CONCOR- dia. Las tierras de la estancia San Salvador, de la sucesión de don Julián A. Sosa, en la gran región ganadera de la provincia de Entre Ríos. 9.456 hectáreas en tres lotes en los distritos Diego López y Chañar. A 17 1/2 leguas al NO. de la ciudad de Concordia y con frente al río Gualeguay. A 1 1/2 leguas al Sur de Villa Federal, futura estación terminal del F. C. N. E. Argentino (desde Concordia) y del ferrocarril de Basavilbaso á Curuzú Cuatiá, cuyos rieles se hallan á cinco leguas. Los mejores campos y cuyos terraplenes se encuentran ya á 2 leguas de ese punto en el campo conocido por Dámaso Iriondo. Bases de pesos 50 á 100 la hectárea. A tres años de plazo.

EL VIERNES 21 de Noviembre, á las 3 en nuestra casa 351 San Martín 361 (Buenos Aires). Pídanse detalles completos. Visítense, entretanto. De Concordia sale los miércoles y sábados la diligencia que va al Federal y que pasa por el campo. Informes y planos en nuestra casa.—BRAVO BARROS y Cía. n1

CAMPO EN CANUELAS — Parte del antiguo establecimiento de Ferguson, 332 hectáreas á 6 leguas al SO. de la estación San Vicente, á igual distancia al SE., de la de Cañuelas, las dos del F. C. Sud y á legua y media al Norte de la estación Udaondo del ferrocarril de La Plata á Meridiano V., tierras de aplicación agrícola ó ganadera, libres de inundaciones, con agua á 4 metros. Venta en un lote. Base 220 pesos la hectárea.

EL MIERCOLES 5 de Noviembre, á las 3, en nuestro hall 351 San Martín 361. Linda, con José María Alba, herederos de Nelson y herederos de Ferguson. Está alambrado en todo su perímetro y tiene dos piezas de material, con techo de hierro. Se visita por San Vicente. Allí, el cachero Núñez (Matalunas), conoce el campo. Títulos perfectos. Informes y planos 351 San Martín 361.—BRAVO BARROS y Cía. o25

CHACRA EN ABASTO — A 35 minutos de la ciudad de La Plata y á solo 15 cuadras al SE. de la estación Abasto del F. C. S. (ramal á Ferrari), 20 hectáreas, 37 áreas, con pobladones y mejoras. Venta por orden del Banco Hegar Argentino. Base, $ 15.000, de la que se deducirá una hipoteca de $ 12.750, á favor del Banco mencionado, reducida á $ 9.528.42, una vez puestos al día, por el comprador, los servicios que se adeudan, cuya hipoteca se paga en mensualidades de $ 99.37, por amortización é intereses.

EL DOMINGO 9 de Noviembre, á las 2, en nuestra casa en La Plata, calle 47, número 447. Es el lote 57 de la sección B, y linda con las chacras 51, 55, 57 y 63 y con Bonvicini. Población de material, de 3 piezas y galería, dos piezas más, pozo con bomba y depósito de hierro, monte de frutales, cerco de cinacina. Se visita por la estación Abasto. Es conocida por de Von Ars. Títulos perfectos. Escrituras por ante el escribano que designe el Banco. Informes, 351 San Martín 361, ó en La Plata, calle Libertad 6 ó La Plata, calle 53 No. 3332. n1

Carlos Olmi

JUDICIAL—FRIAS 134 y 136 —A dos cuadras de la Avenida Triunvirato número 100 con eléctrico doble vía. 1 1/2 de la Avenida Warnes; el 94 y 96 á 3 cuadras por Gaona y el 98 por Chubut á una cuadra. 10 metros (10 varas 47) de frente al Este por 50 metros 15 87 varas 90) de fondo. Superficie cuadrada 1.069 varas con 86 centivaras. Calles adoquinadas y gas. Amplios veredones de mosaicos, 5 habitaciones, 2 cocinas y w. c. (El galpón pertenece al inquilino). Reconoce un contrato de locación por tres años á $ 218 mensuales. Tasación, $ 10.071. Base, 2/3 partes: (seis mil). Juez doctor Nicanor Dionisi del Solar (hijo), secretaría Fontana (hoy José Oderigo (hijo), en el juicio Alejandro Zerbola, presunción de fallecimiento.

EL DOMINGO 9 de Noviembre, á las 2 de la tarde, en la misma finca. 8 por ciento de seña. Comisión, 2 por ciento. Datos, Carlos Olmi, Reconquista 333. o28

JUDICIAL—DOS CASITAS En Villa Urquiza, Congreso 4336 y Mar Chiquita 4335, entre Donado y Acha, se unen por los fondos. Cada una mide 10 varas de frente por 15v40 de fondo. Tiene cada finca 4 habitaciones, agua corriente y cocinas. A una cuadra de Nahuel Huapi adoquinada y 8 del 96 que pasa por Bebedero y Acha; y 4 de Monroe y de estación Coghlan (F. C. A. ramal Tigre) Están alquiladas á $5 $ cada casa. Base por las dos casas en un lote: $ 8.968. Juez doctor Beltrán, secretaría Gutiérrez, en los autos Giusto con Charbet.

EL DOMINGO 9 de Noviembre, á las 3 de la tarde, en la finca Mar Chiquita 4333. A cuenta de precio 3 por ciento. Comisión, 2 por ciento. Datos, Reconquista 353. o26

Williams y Giménez

C. Calvo, Bocayuva E. Unidos, Totoral

38 lotes-4 esquinas

A 5 AÑOS DE PLAZOS

En 20 trimestres de 5 ojo

CARLOS CALVO, ESTADOS Unidos, Bocayuva y Totoral. 38 lotes en que se ha dividido esta espléndida manzana, única que queda tan central y en barrio con chacras. Incluso 4 esquinas y con superficies de 200 á 400 varas cada lote. Con todos los frentes adoquinados con tranvías en todas direcciones y donde las obras de salubridad han construido ya los caños de desagües para cloacas y las cañerías para aguas corrientes. Oportunidad de adquirir terreno en la mejor fracción de tierra disponible en la capital, perfectamente ubicada, reuniendo los progresos urbanos y sanitarios y con facilidades de pago sorprendentes. Sin base, pagadero á cinco años 6 sea en 20 trimestres en cuotas de 5 ojo con 7 ojo de interés anual.

EL DOMINGO 9 de Noviembre á las 3 de la tarde en los mismos terrenos. Seña 8 ojo. Comisión 2 ojo. Al escriturar 12 ojo ante la oficina de don Dámaso Salvatierra. Planos á nuestra casa, Sarmiento 463. —Williams y Giménez. o31

En ITUZAINGO — 9 LOTES á 3 cuadras de la estación, con 10 varas de frente por 40 de fondo cada uno. En lo mejor de Ituzaingó, son frente á las calles Crispi, Humberto 1 y Cavour, dos esquinas donde la población se radica con preferencia. Base, peso la vara para liquidar y con opción. Informes, Rivadavia 639.—V. S. LOBATO y Cía. o22

AVENIDA ALVEAR, EN EL ensanche; frente á los nuevos jardines. El legítimo barrio de los palacios, que ostenta entre sus más bellos parques del municipio. Avenida Alvear 2919, al lado de Sinclair. Base $ 55 v. c., debiendo continuarse con una hipoteca de 32.000 pesos por 1 año y medio, hasta Abril de 1915, al 9 ojo y el saldo al contado. Títulos perfectos.

EL DOMINGO 9 de Noviembre á las 3, en nuestro salón de ventas, Rivadavia 639. El edificio muy bueno, se levanta en el centro de la espléndida fracción de 44 varas por 70, que tiene jardín con árboles frutales y planos de adorno; se compone del vestíbulo al frente, hall, sala, escritorio, comedor, 6 dormitorios, 2 baños con instalación completa, otra pieza, cocina, lavadero, pieza para el servicio y sótano. Cielos rasos de yeso, pisos de pino tea, hall y galería con piso de mosaico, así como la vereda que rodea la casa, molino con cañerías, luz eléctrica, etc. Renta, $ 250, con contrato vencido. Puede visitarse. Seña 5 por ciento. Comisión, 3 por ciento. Informes, Rivadavia 639.—V. S. LOBATO y Cía. n1

Saúl Z. Herrera

JUDICIAL NO ES MEJOR. Por su orden terminante de venta. En Flores. Soberbio y único lote sin edificar. Con frente á San Ramón á 30 varas de Directorio. Mide 10 por 35 varas. Sin base á tanto la v. c. A plazos. A solo 3 y 4 cuadras de la v. c. Avda. San Pedrito, Provincias Unidas y Rivadavia, todas con eléctrico y adoq. Más datos. Corrientes 633.—Saúl Z. Herrera. EL DGO. 9 de Noviembre á las 4.30. v7

Juan A. Blanco

EN SAN MARTIN — 5 NO- tables lotecitos de dimensiones ideales, frente mismo á la parada Tropezón, F. C. C. B. A. La electrificación de la línea á Campo de Mayo, pone á estos lugares en condiciones de un desenvolvimiento rápido. Dicho servicio será inaugurado el 1.o de Diciembre próximo. Venta decidida y sin base. EL DOMINGO 2 de Noviembre á las 3 sobre los mismos. Seña 5 ojo. Comisión 2 por ciento. Datos y planos, Sarmiento 354.— Blanco. v2n.

M. V. Lamela

(De la firma M. V. Lamela y Cía.)

JUDICIAL — 12 LOTES DE 75 hectáreas y fracción en las inmediaciones de la Estación "Tranca" (F. C. S.) cuartel 13 del partido Tandil. Los mejores campos de la provincia de Buenos Aires conocidos por "Estancia Los Manantiales", por orden del señor juez de 1a. instancia de La Plata, doctor Fernández Blanco, propiedad de la sucesión Pedro Argüas. Títulos perfectos.

EL JUEVES 20 de Noviembre á las 3 p. m. en el "Gran Hotel de Roma" del Tandil. Base ínfima $ 344 la hectárea. Pedir planos y referencias á mi escritorio en calle Independencia, esquina 14 de Julio 1148. Tel. 4448 Libertad 6 en La Plata, calle 53 No. 3332. n1

Juan A. Blanco

EN ITUZAINGO — 4 MANZANAS de los conocidos terrenos de La Cañada, á 7 cuadras de la estación y la plaza y 5 de la calle Rivadavia. Sin base, á tanto por mes el lote. 2 mensualidades de seña.

EL DOMINGO 9 de Noviembre, á las 4. Mide 9 varas de frente por 31. Edificio al portland con balcones de material y hierro, con celosías metálicas.

CASA BAJA: Sala, comedor, hall, escritorio, 3 dormitorios, baño revestido y con servicio de agua caliente, 2 piezas en altos, cocina, y w. c. y sótano, con un galponcito y otra pieza con pileta.

CASA ALTA: Igual á la anterior, pero con una sala más, al frente y otra pieza en altos. Azotea, patio y lavadero, cielo rasos de yeso, pisos de pino de tea, puertas y columnas de cedro, zaguanes revestidos y escaleras de mármol, puertas de calle de hierro y celosías, patios y corredores de mosaico, instalación de luz eléctrica y campanillas, aguas corrientes, etc. Puede visitarse de 8 á 11 y de 2 á 5. Seña 5 ojo. Comisión 2 ojo. Informes, Rivadavia 639.—V. S. LOBATO y Cía. n2

CASAS

JUDICIAL — EN MAR DEL Plata, casas y terrenos en el centro de la ciudad, por orden del señor juez doctor Jerónimo Balarino, secretaría del doctor del Castillo Quesada y como pertenecientes á los juicios ab intestato, de don Juan Pedro Musgubure y otro. Al contado. Títulos perfectos. Las escrituras serán otorgadas por la oficina del escribano don Joaquín H. Calviño.

EL JUEVES 20 de Noviembre á las 3, en nuestro salón, Rivadavia 639 (en Buenos Aires), probablemente á vender:

CASA SAN MARTIN 2544 á 2558 entre Santiago del Estero y Córdoba, de altos y bajos; en pleno centro y á 4 cuadras de la Rambla. Mide 8.66 metros de frente al NE. por 43.30 (10 varas por 50). Edificio con frente imitación piedra, en la planta baja, local para negocio y 3 habitaciones, y al fondo, de madera, 1 pieza, cocina y baño, en los altos, casa de familia, de sala, hall, comedor, 4 dormitorios, baño, cocina, pieza para servicio, etc. La planta baja está alquilada, con contrato que deberá respetar el comprador, hasta el 1.o de Octubre de 1915, á razón de $90 pesos mensuales. Base pesos 60.000.

CASA SAN MARTIN 2544, contigua á la anterior. Mide 8.66 metros por 43.30 (10 varas por 50). Edificio salón de negocio, con dos frentes con cortinas metálicas, piso para depósito, comedor, otro depósito con piso de mosaico y al fondo construcción de madera y cinc. Está alquilada en pesos $70 mensuales, con contrato que debe respetar el comprador, hasta el 1.o de Septiembre de 1914. Base pesos 48.000.

TERRENO CALLE SAN JUAN, lindando con la esquina á 9 de Julio y contiguo á la propiedad que ocupa el hotel Royal Pandin, una cuadra de la plaza Almagro. Mide 10.33 m. de frente al SE. por 25.98 (11.81 varas por 30.) Base pesos 11.782.33.

TERRENO CALLE 9 DE JULIO, al lado de la esquina á San Juan y lindando por el fondo con el anterior. Mide 8.66 metros de frente al NE. por 19.75. (10 varas por 22.80). Base pesos 6.065.85. Los compradores entregarán 5 ojo de seña y parte de precio y el 5 ojo de nuestra comisión. Otros informes, en nuestra casa, Rivadavia 639.— V. S. LOBATO y Cía. o22

AVENIDA OLIVERA 211, entre Rafaela y Cavaravillo. Cómoda casa de familia, á 2 cuadras de Rivadavia. 10 varas por 34. Base, $ 19.189.95.

A LAS 3.

IRALA 1832-36, entre California y Presidente. Casa de renta, á 2 cuadras de Patricios; 9 varas por 25. Base, 14.000 pesos.

A LAS 4.

V. S. Lobato y Cía. 1p

V. S. Lobato & Cía.

Las ventas de HOY

AVENIDA OLIVERA 211, entre Rafaela y Cavaravillo. Cómoda casa de familia, á 2 cuadras de Rivadavia. 10 varas por 34. Base, $ 19.189.95.

A LAS 3.

IRALA 1832-36, entre California y Presidente. Casa de renta, á 2 cuadras de Patricios; 9 varas por 25. Base, 14.000 pesos.

A LAS 4.

V. S. Lobato y Cía. 1p

AVISOS NUEVOS

GAONA, Añasco Y FIGUE- roa. De la quinta del señor Coutinho; 15 lotes, sobre las calles Añasco, con doble vía de tranvías y el adoquinado construyéndose, y Figueroa, cuyo adoquinado también se ha decretado. A 50 metros de las avenidas Gaona y San Martín, de la nueva plaza 24 de Septiembre; la ubicación más linda de un barrio al que con preferencia se destinan las mayores mejoras edilicias, debido al constante progreso de su edificación, que por consiguiente, está quedando en condiciones nada inferiores, á barrios más céntricos de mucho precio. La venta se hará sin base, á tanto la vara cuadrada, y á 4 años de plazo, en 3 cuotas de 12 y 1/2 por ciento del importe de la compra; la primera se pagará al escriturar y las demás por semestres adelantados, con 7 ojo de interés anual, también por semestres anticipados. Título perfecto. Escrituras por la oficina de don Juan Miguel Gutiérrez.

EL DOMINGO 23 de Noviembre á las 3.30 en los mismos terrenos. La esquina, Añasco y Figueroa, mide 14 varas por 23, y los lotes, 8.60 y 9.24 varas de frente, por fondos de 25, 32, 40, 50 y 60 varas. Todos son de forma muy regular y están unidos: se dará opción. El adoquinado, que ha empezado á construirse en el frente á Añasco, y cuando la municipalidad lo pueda pagarse en 10 años, en pequeñas cuotas, N. al contado, con bonos municipales. El que ha de hacerse por Figueroa será en iguales condiciones. Los tranvías, de Plaza de Mayo: 24 á Chacarita, 39 á Floresta y 86 á Villa Devoto, pasan por allí, de ida y regreso, lo mismo que el 59, entre Palermo y Flores. Una vuelta, pues, es fácil desde cualquier punto de la ciudad y útil, para admirar el cuerpo adelanto de toda esa zona. Planos, en los mismos terrenos y en nuestra casa. Seña 5 ojo. Comisión 2 ojo. Otros informes, Rivadavia 639. —V. S. LOBATO y Cía. n1

ALTOS Y BAJOS, MODER- no, Alsina 1247 y Solís, entre Salta y Mathou, 2 casas en familia, á 2 cuadras de Belgrano y una de Independencia. Base pesos 40.000, constituídas con hipoteca por $6.000 al 8 ojo, con la que pagará el comprador, hasta el 6 de Octubre de 1915, saldo al contado. Título perfecto. Ad Corpus.

EL DOMINGO 9 de Noviembre, á las 4. Mide 9 varas de frente por 31. Edificio al portland con balcones de material y hierro, con celosías metálicas.

CASA BAJA: Sala, comedor, hall, escritorio, 3 dormitorios, baño revestido y con servicio de agua caliente, 2 piezas en altos, cocina, y w. c. y sótano, con un galponcito y otra pieza con pileta.

CASA ALTA: Igual á la anterior, pero con una sala más, al frente y otra pieza en altos. Azotea, patio y lavadero, cielo rasos de yeso, pisos de pino de tea, puertas y columnas de cedro, zaguanes revestidos y escaleras de mármol, puertas de calle de hierro y celosías, patios y corredores de mosaico, instalación de luz eléctrica y campanillas, aguas corrientes, etc. Puede visitarse de 8 á 11 y de 2 á 5. Seña 5 ojo. Comisión 2 ojo. Informes, Rivadavia 639.—V. S. LOBATO y Cía. o30

PUEYRREDON ENTRE BE- ruti y Juncal. 4 lotes notables por la importancia de su ubicación, por sus extraordinarias medidas y por las liberales condiciones en que se vende. Base pesos 120 v. c., con orden terminante, por imperiosa necesidad de liquidar, á 5 años de plazo: 20 ojo al contado, 20 ojo á un año, 20 ojo á 2 y 20 ojo á 3 años con hipoteca y 7 por ciento de interés, por trimestres anticipados. Título perfecto. Escrituras por la escribanía del señor Eduardo Ismirlian.

EL JUEVES 20 de Noviembre á las 3, en nuestro salón, Rivadavia 639. Los 4 lotes están juntos y son iguales, salvo pequeña diferencia en uno. Miden, dentro de la línea actual, 10.30 varas de frente por 46.79 superficies de 480 varas cuadradas. Opción: Seña 5 ojo. Comisión 2 ojo. Planos y otros informes, en nuestra casa, Rivadavia 639. —V. S. LOBATO y Cía. n1

ALTOS Y BAJOS, MODER- nos, Alsina 1247 y Solís, entre Salta y Mathou, 2 casas en familia, á 2 cuadras de Belgrano y una de Independencia. Base pesos 40.000, constituídas con hipoteca por $6.000 al 8 ojo, con la que pagará el comprador, hasta el 6 de Octubre de 1915, saldo al contado. Título perfecto. Ad Corpus.

EL DOMINGO 9 de Noviembre, á las 4. Mide 9 varas de frente por 31. Edificio al portland con balcones de material y hierro, con celosías metálicas.

CASA BAJA: Sala, comedor, hall, escritorio, 3 dormitorios, baño revestido y con servicio de agua caliente, 2 piezas en altos, cocina, y w. c. y sótano, con un galponcito y otra pieza con pileta.

CASA ALTA: Igual á la anterior, pero con una sala más, al frente y otra pieza en altos. Azotea, patio y lavadero, cielo rasos de yeso, p

Corvera y Peralta Martínez

CASAS

JUDICIAL. — EN CABALLITO. La casa San Eduardo 322 á 326, entre Campichuelo y Cnayaquiles. A 4 cuadras de Rivadavia y á 2 de Gaona, con tranvías. Sr. doctor Repetto, secretaría del Sr. Juez, testamentaría de don José Pastarino. Base 12.000 pesos, incluyendo una hipoteca de 8.500 cédulas argentinas. EL DOMINGO 16 de Noviembre, á las 4, en la misma propiedad. Mide, según título 9m55 (10 varas) de frente por 21m84 (22v22) de fondo en el lado SO., 22m.71 (23v.16) en el del NE. y 10m.35 (11v.02) en el contrafrente. Consta de 8 habitaciones, cocina, w. c., baño, galería con mosaicos, pileta para lavar, aljibe y molino á viento. Tiene un amplio sótano que ocupa toda la edificación, con puerta independiente al frente. 8 por ciento á cuenta de precio y 2 por ciento de comisión.—Corvera y Peralta Martínez. 31

BUENA CASA en FLORESTA.—Moderna y bien situada, Concordia 231, entre Bacacay y Bogotá. A dos cuadras de Rivadavia y rodeado de la compacta edificación de ese sitio que constituye un barrio preferido para habitación de familias. Orden del señor juez doctor Balarino, secretaría Del Castillo Quesada. Testamentaría de don Luis Martignoni. Base $5. 60, 65 y 75, los 75 decímetros cuadrados ó sea la vara cuadrada, sumas que representan las dos terceras partes de las tasaciones. Forma de pago: mitad al contado y mitad á un año con 7 por ciento de interés y garantía hipotecaria.

EL DOMINGO 9 de Noviembre, á las 2, en los mismos terrenos. El lote equivalente á 12m95 (15v60) al NO., sobre Güemes por 12m95 (15v60) al NO., con frente á Alvarez, 10m70 (12v85), en el lado NE. y 13m22 (15v27) en el del SE. Superficie 162,03 m. c. (216,11 v. c.) Los demás lotes, uno sobre Alvarez y tres con frente á Güemes miden 9m65 (10 varas), de frente cada uno por fondos que varían entre 13m22 (15v27) y 21m30 (25v98), con superficies de 114,43 m. c. (152,65 v. c.) á 249,40 m. c. (322,55 v. c.). Por orden judicial las escrituras se otorgarán por la oficina de don Agustín Beruti y los compradores deberán entregar 8 por ciento como seña y 2 por ciento de comisión. Informes en nuestras oficinas.—Corvera y Peralta Martínez. o28

LO MEJOR DE GENERAL Urquiza. 7 preciosos terrenos, 6 de ellos con frente al bulevar Triunvirato, con adecuada forma de pago y tranvías de fácil acceso al centro, y entre el bulevar Olazábal, Mendoza y Juramento, incluyéndose la esquina Triunvirato y Mendoza, y el lote restante en la calle Echeverría entre Avalos y Triunvirato. Distan 2 cuadras de la estación del ferrocarril, y por situación y medidas son los mejores terrenos que pueden ofrecerse. Ventas á plazos.

EL DOMINGO 16 de Noviembre, á las 5, en los mismos terrenos. La esquina Triunvirato y Mendoza, mide 27v.93 á la primera por 28v.92 á la otra. Los demás lotes con frente á Triunvirato miden, cada uno 10 varas de frente por fondos que varían entre 40 y 62 varas. El terreno calle Echeverría mide 10 varas por 62,80. Títulos perfectos. Escrituras por la oficina de los señores Maquieira y Bravo. Ofrecemos planos de detalle que pueden pedirse personalmente ó por carta, en nuestra casa, 318 San Martín 326.—Corvera y Peralta Martínez. n1

Guerrico & Williams

CASAS

LINDO CHALECITO en FLORES. Calle San Eduardo 1921, adoquinado al frente, á 1 cuadra de Bella Vista, Avellaneda y Boyacá, con tranvías á todos lados. El edificio principal es de madera, teniendo 2 grandes piezas bajas y 2 altas, cuarto de baño, de material, con instalaciones, cuarto servicio, cocina, jardines y frutales, pileta, gallinero, palomar, gas con instalaciones, aguas corrientes, patio y galería mosaico, etc., en terreno de 10 por 48,97 varas. Base 12.500 pesos, tercera parte al contado y el resto en 2 pagarés hipotecarios á 6 y 12 meses, con 7 por ciento de interés. Escritura ante el señor Carlos Falchi.

EL DOMINGO 9 de Noviembre, á las 4, en la propiedad, que puede visitarse todas las tardes de 2 á 5. Seña 8 por ciento. Comisión 2 por ciento. — Guerrico y Williams.

TERRENOS

LINDO TERRENO EN FLORES. Calle Andrés Lamas entre Nahuel y Franklin, á 1 cuadra de Gaona y Boyacá. 11,55 por 43,90 varas. Base 10 pesos la vara cuadrada, reflexa, parte al contado y el resto en 2 pagarés hipotecarios á 6 y 12 meses, con 7 por ciento de interés.

EL DOMINGO 9 de Noviembre, á las 4.15, en el terreno.—Guerrico y Williams.

EN FLORES, 3 ESPLENDIDOS lotes en el bulevar Gaona, entre Treviles y Terrero, á 1 cuadra de Bella Vista. 2 lotes de 10 por 28 y 1 de 10 por 40 varas. Base, 16 pesos la vara cuadrada, toda la base á 1 año y excedente, mitad al contado y mitad á 1 año.

EL DOMINGO 9 de Noviembre, á las 4.30, en los terrenos.—Guerrico y Williams.

EN 60 MENSUALIDADES, 2 lotes en Flores. Terreno entre Dungeness y Monte Egmont. 10 por 46 y 10 por 70 varas. Bases 6.70 y 5.80 pesos vara cuadrada, toda la base en 60 mensualidades, sin interés.

EL DOMINGO 9 de Noviembre, á las 4.30, en los terrenos.—Guerrico y Williams. n1

EN FLORES, 2 LOTES CA- lle Monte Dinero, á pocas varas de Bella Vista. 11,56 por 45 varas cada uno. Base 12 pesos la vara cuadrada, á plazos, parte sin interés.

EL DOMINGO 9 de Noviembre, á las 5, en el terreno. — Guerrico y Williams. n1

EN 40 MENSUALIDADES, linda esquinita de 170 varas cuadradas, en Flores, Neuquén y Gavilán, á 2 cuadras de Gaona y Boyacá. Base 3.50 pesos la vara cuadrada, toda la base, en 40 meses, sin interés.

EL DOMINGO 9 de Noviembre, á las 5.30, en el terreno.—Guerrico y Williams. n1

MUEBLES, ETC.

LOS MUEBLES QUE ADOR- nan la casa habitación General Hornos 765, por ausentarse su dueño. Juego de sala tapizado, mesitas centro, banquetas, pedestales, pluto perpendicular, Boisselot, banco piano, alfombra carpeta, araña á gas, adornos; dormitorio Luis XV de nogal y roble, con ropero de tres cuerpos, dormitorio nogal, sillones tapizados, mesa centro, vitrina, ropero comedor de nogal y roble, espejo de chimenea, sillas nogal y esterilla, reloj pared, juego porcelana, lote cristal, metales, copones bronce y mármol, grabados, platos pared, adornos, escritorio nogal, biblioteca, armarios pino, sillas mimbre, plantas, etc., etc.

EL DOMINGO 2 de Noviembre á la 1.30 de la tarde. Exposición desde el viernes de 9 a. m. á 5 p. m. Comisión 10 o|o.—Guerrico y Williams. o19

MUEBLES: JUEGOS de SA- sala Luis XV y XVI, tapizados en seda, otro estilo inglés de caoba y seda, bonitos juegos de comedor modernos de roble claro, otros Renacimiento de nogal tallado, sillas de nogal y vaqueta, sillas de roble y esterilla. Juego de dormitorio inglés de caoba y marqueterie, juegos id Luis XV y XIV de nogal tallado con roperos de 3 cuerpos, y juegos de dormitorios de todos estilos y calidad. 4 buenos magneto de 30 volts y 1.900 revoluciones, planos perpendiculares y un lindo Organo Aeolian, cumas de bronce, lavatorios y bañaderas para agua corriente, escritorios comerciales, bibliotecas, escritorios cilindro ministro y cuadros al óleo, grabados, vinos españoles, artefactos de luz eléctrica y á gas, alfombras y cornados, visillos y brise-bise, adornos de todos estilos, panneaux decorativos, armarios, guardarropas, casilleros y archivos, estantes para libros, mesas de centro é infinidad de mercaderías de todas clases.

EL LUNES 3 de Noviembre, á la 1 de la tarde y 7 de la noche, en nuestra casa, B. Mitre 530. Comisión 10 por ciento.—Guerrico y Williams. n1

LINDO MYLORD, MODER- no, de la casa Maigor y Pasel, en perfecto estado, como nuevo, llantas de goma, faroles eléctricos, luz al interior, parrobrisa con cristal y bules. Dos lindas guarniciones para yunta.

EL LUNES 3 de Noviembre, á las 9 de la noche, en nuestra casa, 530 Bmé. Mitre. Desde ahora puede verse. Comisión, 10 por ciento.—Guerrico y Williams. n1

Pedro Llanos

GUTTENBERG Y AREVA- lo. Preciosa esquina Nos. 301, 305 y 307, edificio moderno compuesto por un gran salón de negocio, 3 piezas y demás comodidades, cielo raso, piso de mosaico, piso pino tea, gran sótano. Base, 18.000 pesos m|n.

EL DOMINGO 9 de Noviembre á las 4 p. m. en la misma. Títulos perfectos. Seña 8 o|o. Comisión 2 o|o. Más datos á mi oficina, Pedro Llanos, 25 de Mayo 194. v9

CAMARGO 1031 y 1035 EN- tre Thames y Godoy Cruz. Casa moderna y bien situada. Mide 8.66 m. por 34.64 de fondo, jardín al frente, 2 piezas grandes y dos chicas, cielos rasos de yeso, piso pino tea, patio, mosaicos, cocina, cuarto baño y demás comodidades, situado en un barrio completamente edificado. Adoquinado pago. Base 18.000 $. Si el comprador quisiese, puede retener la suma de 14.000 $ para pagarlos á 5 ó 6 años de plazo con garantía hipotecaria con interés corriente su plaza.

EL DOMINGO 9 de Noviembre á las 3.30 en la misma. Títulos perfectos. Seña 8 o|o. Comisión 2 o|o. Más datos á mi oficina.—Pedro Llanos, 25 de Mayo 194. v9

BOMPLAND 1374, ENTRE Guayanas y Cabrera, á una cuadra de la avenida Rivera. Mide 8.66 m. de frente al Este por 33.40 de fondo al Norte = 289 de fondo al Sur. Edificio moderno, barrio completamente edificado. Adoquinado pago. Tranvías á todas direcciones. Base, pesos 17.000 al contado.

EL DOMINGO 9 de Noviembre á las 2 p. m. en la misma. Títulos perfectos. Seña 8 o|o. Comisión 2 o|o. Más datos á mi oficina.—Pedro Llanos, 25 de Mayo 194. v9

TERRENOS

A LA ENTRADA DE BEL- grano. Precioso terreno con construcciones para studio. Avenida Federico Lacroze 2378 (antes 1972) entre 9 de Febrero y 11 de Septiembre, precioso sitio, alto, rodeado de arboledas y de edificios modernos de mucho gusto. Tiene adoquinado al frente y aguas corrientes. Base 12.000 pesos, incluyendo una hipoteca con la que deberá continuar el comprador, valor de 11.000 pesos, hasta el 21 de Abril de 1914, con interés á 7 por ciento anual. Más datos en nuestra casa, 318 San Martín 326. Mide 19 varas por 40 de fondo. Consta de un galpón divisible en 3 piezas, 1 habitación, 1 cuarto de baño, 1 cocina, 1 w. c. y 1 pileta para lavar. Tiene además 1 pozo de balde y 1 molino á viento. Precio $ 3.000 m|n. Informes y planos en nuestra casa, 318 San Martín 326.—Corvera y Peralta Martínez.

Corvera y Peralta Martínez

JUDICIAL. — FINCA DE recreo, Chubut 585 á 599 esquina á Campichuelo 1101 á 1115. Moderna y bien hecha, comprende 5 casas independientes. Dos bajas para negocio y habitación y 3 en altos para familia. Tiene adoquinado en ambos frentes y tranvías de ida y vuelta al centro. Orden del señor juez doctor Estrada. Testamentaría del señor Ramírez. División por el Banco de la Provincia de Buenos Aires, contra don José Pastarino. Base, pesos 111.951. Mitad al contado y mitad á un año con 8 por ciento de interés y garantía hipotecaria.

EL DOMINGO 16 de Noviembre, á las 4 de la tarde, en la misma propiedad. Mide 21m84 (25v32) de fondo en el lado SO., 22m.71 (26v.28) en el del NE. y 16m.35 (19v.02) en el contrafrente. Consta de 8 habitaciones, cocina, w. c., baño, galería con mosaicos, pileta para lavar, aljibe y molino á viento. Tiene un amplio sótano que ocupa toda la edificación, con puerta independiente al frente. 8 por ciento á cuenta de precio y 2 por ciento de comisión.—Corvera y Peralta Martínez. 31

JUDICIAL — 7 CASAS EN Sanillosa, Rivadavia y Senillosa. A pocas varas de las bóvedas de la Plata y Río de Janeiro, donde se construyen la estación del Oeste subterráneo y frente por frente á terrenos vendidos de Quirelles, hoy completamente edificada, y que constituye el nuevo barrio de familias de Rivadavia 4565 á 4589 y Senillosa 4566 á 4588, entre Rivadavia y Senillosa. Orden del doctor Vivot, testamentaría de señora Isidora Vázquez de Lamas. Base, dos terceras partes de las tasaciones.

EL DOMINGO 9 de Noviembre á las 4, en las mismas propiedades.

DETALLE:

RIVADAVIA 4566, esquina Senillosa: Mide 9m.75 (11 varas) de frente por 21m.84 (25v.32) de fondo en el lado SO., 22m.71 (26v.28) en el del NE. y 16m.35 (19v.02) en el contrafrente. Consta de 8 habitaciones, cocina, w. c., baño, galería con mosaicos, pileta para lavar, aljibe y molino á viento. Tiene un amplio sótano que ocupa toda la edificación, con puerta independiente al frente. 8 por ciento á cuenta de precio y 2 por ciento de comisión.—Corvera y Peralta Martínez. 31

RIVADAVIA 4560, esquina Senillosa: Mide 9m.75 (10 varas) de frente por 21m.84 (25v.32) de fondo en el lado SO., 22m.71 (26v.28) en el del NE. y 16m.35 (19v.02) en el contrafrente. Consta de 8 habitaciones, cocina, w. c., baño, galería con mosaicos, pileta para lavar, aljibe y molino á viento. Tiene un amplio sótano que ocupa toda la edificación, con puerta independiente al frente. 8 por ciento á cuenta de precio y 2 por ciento de comisión.—Corvera y Peralta Martínez. 31

JUDICIAL — EN BELGRA- no, 14 lotes de terreno con frente á los bulevares Congreso y del Tejar, adquiridos este último. Están distribuidos y comprenden las dos esquinas con rumbos al SE. y al N., una y al Sur y SE la otra. En varios lotes, existen casas y construcciones diversas. Las medidas de los lotes son adecuadas á las construcciones que allí corresponden en el sitio, rodeado de edificio moderna, ofrece seguridades de valorización progresiva. Orden del señor juez, doctor Padilla, secretaría del señor Sauter. Expediente Nro. 2529. Base pesos 7.84 los 75 decímetros cuadrados, ó sea la vara cuadrada.

EL DOMINGO 9 de Noviembre, á las 4, en los mismos terrenos. Ambas esquinas tienen amplios frentes y superficies de 311 y 330 metros cuadrados. Los demás lotes miden 9m65 á 18m75 de frente, teniendo superficies de 300 á 600 metros cuadrados. Por orden judicial los compradores deberán entregar el 8 por ciento como seña y 2 por ciento de comisión. Ofrecemos planos de detalle que pueden pedirse personalmente ó por correo, en nuestra casa, 318 San Martín 326.—Corvera y Peralta Martínez.

TERRENOS

A LA ENTRADA DE BEL- grano. Precioso terreno con construcciones para studio. Avenida Federico Lacroze 2378 (antes 1972) entre 9 de Febrero y 11 de Septiembre, precioso sitio, alto, rodeado de arboledas y de edificios modernos de mucho gusto. Tiene adoquinado al frente y aguas corrientes. Base 12.000 pesos, incluyendo una hipoteca con la que deberá continuar el comprador, valor de 11.000 pesos, hasta el 21 de Abril de 1914, con interés á 7 por ciento anual. Más datos en nuestra casa, 318 San Martín 326. Mide 19 varas por 40 de fondo. Consta de un galpón divisible en 3 piezas, 1 habitación, 1 cuarto de baño, 1 cocina, 1 w. c. y 1 pileta para lavar. Tiene además 1 pozo de balde y 1 molino á viento. Precio $ 3.000 m|n. Informes y planos en nuestra casa, 318 San Martín 326.

Judiciales

CHUBUT 585 á 599 esq. CAMPICHUELO

Juicio Banco Provincia de Buenos Aires, con don José Pastarino. Finca de renta; moderna, comprende 5 casas independientes. 24v03 á Chubut y 21v93 á Campichuelo. Base, 111.951 pesos. A plazos.

EL DOMINGO 16 de Noviembre, á las 5, en la propiedad.

GUEMES y ALVAREZ

Testamentaría de don Luis Martignoni. La esquina rumbos al NO. y SO., en 5 lotes, de 153 á 332 varas cuadradas. Base, $ 55 á 75 la vara cuadrada, según lote. A plazo.

EL DOMINGO 9 de Noviembre, á las 2, en la propiedad.

EN BELGRANO

14 lotes con frente á los bulevares Congreso y del Tejar, comprendiendo dos esquinas. Base, $ 7.24 la vara cuadrada. La superficie de los lotes varía entre 228 y 800 varas cuadradas.

EL DOMINGO 9 de Noviembre, á las 4, en los terrenos.

RIVADAVIA 4560 esquina SENILLOSA

Testamentaría de doña Ildefonsa Vázquez de Lamas. Casa de 8 habitaciones y dependencias, en terreno que mide 9v50 á Rivadavia, por 27 varas á Senillosa. Base, $ 29.410.13.

EL DOMINGO 9 de Noviembre, á las 3, en la propiedad.

RIVADAVIA 4546

Testamentaría de doña Ildefonsa Vázquez de Lamas. Edificio compuesto de 7 habitaciones, etc. Su terreno mide 12v39 de frente por 52v24 fondo medio. Base, $ 29.261.

EL DOMINGO 9 de Noviembre, á las 3, en la propiedad.

RIVADAVIA 4618

Testamentaría de doña Ildefonsa Vázquez de Lamas. Casa compuesta de 8 habitaciones, etc., y cuyo terreno mide 12v05 de frente por 46v66 fondo medio. Base, $ 28.021.46.

EL DOMINGO 9 de Noviembre, á las 3, en la propiedad.

RIVADAVIA 4548

Testamentaría de doña Ildefonsa Vázquez de Lamas. Casa de 8 habitaciones y dependencias. Mide 9v35 por 32v16 término medio. Base, $ 25.120.

EL DOMINGO 9 de Noviembre, á las 3, en la propiedad.

RIVADAVIA 4558

Testamentaría de doña Ildefonsa Vázquez de Lamas. Casa de 8 habitaciones, etc., en terreno de 9v35 por 30v40. Base, $ 24.304.

EL DOMINGO 9 de Noviembre, á las 3, en la propiedad.

SENILLOSA 22

Testamentaría de doña Ildefonsa Vázquez de Lamas. Casa compuesta de 5 habitaciones y dependencias, ocupando un terreno que mide 9v24 por 27v90 de fondo medio. Base, $ 17.975.26.

EL DOMINGO 9 de Noviembre, á las 3, en la propiedad.

SENILLOSA 20

Testamentaría de doña Ildefonsa Vázquez de Lamas. Casa de idéntica distribución á la anterior. Se halla edificada en 9v24 por 28v72 de fondo. Base, $ 17.927.06.

EL DOMINGO 9 de Noviembre, á las 3, en la propiedad.

SAN EDUARDO 322 al 326

Testamentaría de don José Balizón. Casa de 6 habitaciones etc, ocupando un terreno que mide 10 varas por 25v56. Base, $ 14.000, incluyendo una hipoteca de 8.500 cédulas argentinas.

EL DOMINGO 16 de Noviembre, á las 4, en la propiedad.

EN BELGRANO

Testamentaría de don Luis Cayetano García. La esquina Aplpé y Obligado, en 3 lotes de buenas medidas, tiene rumbos Sur y Este, 2 lotes de 200 varas y la esquina misma 400 varas cuadradas. Base, $ 11.25 la vara cuadrada.

EL DOMINGO 9, de Noviembre, á las 2, en los terrenos.

MAZA 1888

Testamentaría de doña Martina Lizazo de Massa. Mide 10 varas por 24v53 de fondo, término medio. Consta de 2 piezas de madera, cocina de material, etc. Base, $ 6.000.

EL DOMINGO 23 de Noviembre, á las 2, en la propiedad.

Informes y planos en nuestra casa, 318 San Martín 326.

Corvera y Peralta Martínez

JUDICIAL. — FINCA DE renta, Chubut 585 á 599 esquina á Campichuelo 1101 á 1115. Moderna y bien hecha, comprende 5 casas independientes. Dos bajas para negocio y habitación y 3 en altos para familia. Tiene adoquinado en ambos frentes y tranvías de ida y vuelta al centro. Orden del señor juez doctor Estrada. Testamentaría del señor Ramírez. División por el Banco de la Provincia de Buenos Aires, contra don José Pastarino. Base, pesos 111.951. Mitad al contado y mitad á un año con 8 por ciento de interés y garantía hipotecaria.

EL DOMINGO 16 de Noviembre, á las 4 de la tarde, en la misma propiedad. Mide 21m84 (25v32) de fondo en el lado SO., 22m.71 (26v.28) en el del NE. y 16m.35 (19v.02) en el contrafrente. Consta de 8 habitaciones, cocina, w. c., baño, galería con mosaicos, pileta para lavar, aljibe y molino á viento. Tiene un amplio sótano que ocupa toda la edificación, con puerta independiente al frente. 8 por ciento á cuenta de precio y 2 por ciento de comisión.—Corvera y Peralta Martínez. 31

JUDICIAL — EN BELGRA- no, 14 lotes de terreno con frente á los bulevares Congreso y del Tejar, adquiridos este último. Están distribuidos y comprenden las dos esquinas con rumbos al SE. y al N., una y al Sur y SE la otra. En varios lotes, existen casas y construcciones diversas. Las medidas de los lotes son adecuadas á las construcciones que allí corresponden en el sitio, rodeado de edificio moderna, ofrece seguridades de valorización progresiva. Orden del señor juez, doctor Padilla, secretaría del señor Sauter. Expediente Nro. 2529. Base pesos 7.84 los 75 decímetros cuadrados, ó sea la vara cuadrada.

EL DOMINGO 9 de Noviembre, á las 4, en los mismos terrenos. Ambas esquinas tienen amplios frentes y superficies de 311 y 330 metros cuadrados. Los demás lotes miden 9m65 á 18m75 de frente, teniendo superficies de 300 á 600 metros cuadrados. Por orden judicial los compradores deberán entregar el 8 por ciento como seña y 2 por ciento de comisión. Ofrecemos planos de detalle que pueden pedirse personalmente ó por correo, en nuestra casa, 318 San Martín 326.—Corvera y Peralta Martínez.

Bacigaluppi y Rúa

AVISOS NUEVOS

15 LOTES EN BELGRANO. En 60 meses sin interés, sin base. Av. del Tejar, Manuela Pedraza, calles Freyre, Conde, Superí y Guayra. Terrenos que miden de 10x40 v. á 16x57 y están ubicados entre un núcleo compacto de buena edificación. Desembolso: 2 mensualidades y 2 más al recibir la libreta. Escrituras á las 15 mensualidades. Datos y planos, Av. de Mayo 672. —Bacigaluppi y Rúa.—Rte. 4235.

EL DOMINGO 9 de Noviembre á las 5 y 1|2 v5

18 LOTES EN VILLA PRO- greso, en 40 meses sin interés. Base 1.70 v|c. con préstamo para edificar, orden de la Sociedad "Villa Ballester", Camino de Belgrano á Morón y calle San José de Flores, á 1 paso de la avenida San Martín, adoquinada y distan 200 metros de la Estación Progreso del tranvía Lacroze. Seña 2 mensualidades y 1 más al recibir la libreta, dándose posesión y títulos inmediatos. Datos y planos, Av. de Mayo 672.—Bacigaluppi y Rúa.

EL DOMINGO 9 de Noviembre á las 3 y 15. Tranvías gratis de la Estación Chacarita (Triunvirato y Colegiales), á las 2 en punto. v5

2 CASAS EN BELGRANO para comprar sin dinero! Av. Triunvirato 3001|5 esq. á Acha 1112. Gran salón de negocio, con amplio sótano, puertas y vidrieras con persianas metálicas, zaguán para familia, gran sala, 2 dormitorios, cocina, w. c., garvicio, pileta de lavar, galería, mamposteria, patios mosaico, carpintería cedro, etc. Base 10.000 $ en hipoteca al 8 de Julio de 1915. Acha 1118. Casa de familia, sala y escritorio con zaguán al centro, 2 dormitorios baño, w. c. y demás detalles de la anterior. Base 8.000 $ en hipoteca al 8 de Julio de 1915. Ambas casas son nuevas, tienen frente de piedra con balcones y se venderán llave en mano con lo que exceda de las bases á pagar en 6 semestres con 6 o|o de interés de los cuales uno al contado. Más datos, Bacigaluppi y Rúa, Av. de Mayo 672.—Rte. 4732.

EL DGO. 9 de Noviembre á las 4. v5

9 LOTES EN BELGRANO en 36 meses. Base 3 $ v|c. Acha entre Triunvirato y de los Incas. Lagunas entre Chilbone y Ballivian y esta entre Acha y Lugones. Miden de 340 á 500 v|c. Tranvías por Triunvirato y Alvarez Thomas. Sobre adoquinado y entre edificios. Orden de la Sociedad Villa Ballester. Seña 3 mensualidades y 2 más al recibir los títulos provisionales. Planos, Bacigaluppi y Rúa, Av. de Mayo 672.—Rte. 4232.

EL DGO. 9 de Noviembre á las 4. v5

EN VILLA DEL PARQUE— Pegado á la estación. Terreno, Holguera entre Pedro Lozano y Tinogasta. 10x29v15. Base 5 $ v|c. en 36 mensualidades sin interés, 3 en el acto del remate y 4 al retirar la libreta. Dista 2 cuadras de la avenida San Martín con el eléctrico No. 86 y rodeado de la mejor edificación. Datos, Av. de Mayo 672.—Bacigaluppi y Rúa.—Rte. 4258.

EL DGO. 9 de Noviembre á las 3 y 1|2. v5

EN BELGRANO—ESQUINA y 2 lotes en la Quinta Tornquist. Palpa al lado de Cabildo, 2 lotes unidos de 10x26 vs. c. u. y la esquina General Paz y Aguilar de 15.07 v. 0.46, teniendo 26.35 y 14,78 de sus contrafrentes y 6.92 la achava. Sup. 286 v|c. Base 35 $ v|c. 1|3 parte al contado, resto á 6 y 12 meses con pagarés hipotecarios. Escrituras por ante F. Sivori. Datos y planos, Av. de Mayo 672, Bacigaluppi y Rúa.

EL DOMINGO 9 de Noviembre á las 5 1|2. v5

CASA, ACEVEDO 1039 entre Jufre y Lerma. A 100 metros de la avenida Rivera y corta distancia de Corrientes y Canning. Barrio importante. 10x25 vs. Base 10.000 $ incluidas 8.000 cédulas. Edificio moderno bien construído consta de salo con amplio balcón, 3 dormitorios, 2 habitaciones en altos, cancel, baño, cocina y w. c., celosías metálicas, cielos rasos de yeso, umbrales marmol, patios y veredas de mosaico, gas, adoquinado, etc. Hasta 110 $. Visitese, datos, Av. de Mayo 672, Bacigaluppi y Rúa.—Rte. 4231.

EL DGO. 9 de Noviembre á las 4. v5

EN FLORESTA—EN EL me- jor barrio de la parroquia. A 200 metros de Rivadavia y 300 de la plaza, iglesia y estación. 2 casas y 7 terrenos. Cara-quinta, Goya 242 entre Bacacay y Bogotá. 28 por 49,31 y 49,52. Superficie 1.369,87 v. c. Base 15.000 $ que reconoce en cédulas nacionales. Consta de amplio vestíbulo, sala, escritorio, hall, 5 dormitorios, 2 piezas de servicio, despensa, 2 cuartos baño, cocina, w. c., espléndidos patios, galerías, mosaicos, luz eléctrica, campanillas idem, teléfono, jardín, etc. Casa Bacacay 4293 esq. Es. 16m, 23.74x28.87, 484 v. c. 40. Ad-corpus. Base $ 4.500 que reconoce en cédulas nacionales. 3 habitaciones, comedor, cuarto baño, cocina, cochera, galería, balcones, cielos rasos de yeso, etc. Terrenos, Bacacay entre Belén y Goya. Cercados alambre tejido, fuente de agua, árboles frutales, etc. Pueden visitarse de 1 á 5 p. m. Datos, Av. de Mayo 672, Bacigaluppi y Rúa.—Rte. 4229.

EL DGO. 9 de Noviembre á las 3 y 30. v5

CASA MODERNA — Mariano Acosta 369 al lado del bulevard P. Unidas con tranvía. á 3 cuadras de Rivadavia. 10 por 30.40 y 27.28 en sus costados y 10.40 vs. en su contrafrente. Base 10.000 $ en hipoteca á 5 años con lo que cargará el comprador. Edificio de sala y escritorio con balcones, 2 dormitorios, comedor, hall, pieza de servicio, baño, cocina, w. c., celosías, puerta de hierro, zaguan con mayólicas, carpintería moderna, mármoles, gas, etc. Visítese. Datos, Av. de Mayo 672, Bacigaluppi y Rúa—Rte. 4243.

EL DGO. 9 de Noviembre á las 3 1|2. v5

93 LOTES EN CASEROS F. C. C. B. A. En 60 meses, sin interés. Base 7 $ al mes con 2 mensualidades al contado. A 200 metros de la estación, lindando con espléndidas casas quintas. Después detalles. —Bacigaluppi y Rúa.—Rte. 4252.

EL DGO. 16 de Noviembre á las 2 1|2. Tren gratis. v5

CASAS

CASA MODERNA — RECIEN construída, con materiales escogidos á 100 metros exactos de la estación Sáenz Peña (F. C. P.) y lindando con el macizo de la quinta de Ricardo Frías 2515|17 entre Piaggio y Villa Progreso. 10x34 vs. Ad-corpus Base 10.000 $ inclusive 8.000 que reconoce al Crédito Territorial que se abona 9 73.75 por mes. Consta de un edificio de salón de negocio con vidrieras y persianas metálicas, zaguán, 4 dormitorios, comedor, vestíbulo, pieza de servicio, baño, guisipo, cocina, w. c., frente imitación piedra, pisos de tea, cielo rasos de yeso, celosías metálicas, galería de material, instalación de aguas corrientes, etc. Hanse todas las comodidades, exigibles! Está asegurado en $ 5.000 oro por 5 años. Visítese. Tranvías á cada instante. Datos, Av. de Mayo 672.—Bacigaluppi y Rúa.—Rte. 4235.

EL DOMINGO 9 de Noviembre á las 2 1|2 v5

CASA POR mensualidades — En Villa Progreso. A 200 metros de la estación, en su parte más poblada. Casa Roma entre Campana y 9 de Julio. Mide 30 por 22 varas. Edificio de salón, 3 habitaciones, galería, cocina, w. c., etc. Base pesos 3.000. Que reconoce en hipoteca, que se abonan en 36 mensualidades de 36 pesos cada una, el excedente al contado. Datos, avenida de Mayo 672.—Bacigaluppi y Rúa. Rte. 4249.

EL DGO. 9 de Noviembre á las 3.30. v5

TERRENOS

SOBRE EL TRANVIA LA- crose. A 31 metros de la estación "Villa Progreso", en la parte más poblada y valiosa de allí, 2 espléndidos terrenos que miden 10x50v|i cu., frente al camino de Belgrano á Morón entre las calles Zárate y 9 de Julio, entre edificios. Base $ 2.50 v|c. liquidando. Datos, Av. de Mayo 672.—Bacigaluppi y Rúa.—Rte. 4260.

EL DGO. 9 de Noviembre á las 4 p. m. en la misma. Seña 8 o|o. Comisión 2 o|o. Más datos á mi oficina, 25 de Mayo 194.—Pedro Llanos. v9

CASA MODERNA — RECIEN construída, con materiales escogidos á 100 metros exactos de la estación Sáenz Peña (F. C. P.) y lindando con el macizo de la quinta de Ricardo Frías 2515|17 entre Piaggio y Villa Progreso. 10x34 vs. Ad-corpus Base 10.000 $ inclusive 8.000 que reconoce al Crédito Territorial que se abona 9 73.75 por mes. Consta de un edificio de salón de negocio con vidrieras y persianas metálicas, zaguán, 4 dormitorios, comedor, vestíbulo, pieza de servicio, baño, guisipo, cocina, w. c., frente imitación piedra, pisos de tea, cielo rasos de yeso, celosías metálicas, galería de material, instalación de aguas corrientes, etc. Hanse todas las comodidades, exigibles! Está asegurado en $ 5.000 oro por 5 años. Visítese. Tranvías á cada instante. Datos, Av. de Mayo 672.—Bacigaluppi y Rúa.—Rte. 4235.

EL DOMINGO 9 de Noviembre á las 2 1|2 v5

CASA POR mensualidades — En Villa Progreso. A 200 metros de la estación, en su parte más poblada. Casa Roma entre Campana y 9 de Julio. Mide 30 por 22 varas. Edificio de salón, 3 habitaciones, galería, cocina, w. c., etc. Base pesos 3.000. Que reconoce en hipoteca, que se abonan en 36 mensualidades de 36 pesos cada una, el excedente al contado. Datos, avenida de Mayo 672.—Bacigaluppi y Rúa. Rte. 4249.

EL DGO. 9 de Noviembre á las 3.30. v5

TERRENOS

SOBRE EL TRANVIA LA- crose. A 31 metros de la estación "Villa Progreso", en la parte más poblada y valiosa de allí, 2 espléndidos terrenos que miden 10x50v|i cu., frente al camino de Belgrano á Morón entre las calles Zárate y 9 de Julio, entre edificios. Base $ 2.50 v|c. liquidando. Datos, Av. de Mayo 672.—Bacigaluppi y Rúa.—Rte. 4260.

EL DGO. 9 de Noviembre á las 3 p. m. en la misma. Seña 8 o|o. Comisión 2 o|o. Más datos á mi oficina, 25 de Mayo 194.—Pedro Llanos. v9

CAMARGO 1031 y 1035 EN- tre Thames y Godoy Cruz. Casa moderna y bien situada. Mide 8.66 m. por 34.64 de fondo, jardín al frente, 2 piezas grandes y dos chicas, cielos rasos de yeso, piso pino tea, patio, mosaicos, cocina, cuarto baño y demás comodidades, situado en un barrio completamente edificado. Adoquinado pago. Base 18.000 $. Si el comprador quisiese, puede retener la suma de 14.000 $ para pagarlos á 5 ó 6 años de plazo con garantía hipotecaria con interés corriente su plaza.

EL DOMINGO 9 de Noviembre á las 3.30 en la misma. Títulos perfectos. Seña 8 o|o. Comisión 2 o|o. Más datos á mi oficina.—Pedro Llanos, 25 de Mayo 194. v9

BOMPLAND 1374, ENTRE Guayanas y Cabrera, á una cuadra de la avenida Rivera. Mide 8.66 m. de frente al Este por 33.40 de fondo al Norte = 289 de fondo al Sur. Edificio moderno, barrio completamente edificado. Adoquinado pago. Tranvías á todas direcciones. Base, pesos 17.000 al contado.

EL DOMINGO 9 de Noviembre á las 2 p. m. en la misma. Títulos perfectos. Seña 8 o|o. Comisión 2 o|o. Más datos á mi oficina.—Pedro Llanos, 25 de Mayo 194. v9

PRECIOSA ESQUINA BAEZ y Arévalo, á solo dos cuadras de la Avenida Guttenberg, y á igual distancia de la Avenida Vertiz. En un barrio completamente edificado, siendo esta esquina el único lote sin edificio. Base, 20 $ la v. c. al contado.

EL DOMINGO 9 de Noviembre á las 4 p. m. en la misma. Seña 8 o|o. Comisión 2 o|o. Más datos á mi oficina, 25 de Mayo 194.—Pedro Llanos. v9

HOY á las 3

150 lotes en FLORESTA

SOBRE EL PARQUE OLIVERA

Avenidas CAMPANA y ESCALADA

EN 120 MESES — BASE, $ 6 EL LOTE

LOS INTERESADOS deben tomar los tranvías Nros. 42, 45 ó 48 del Anglo Argentino y bajarse en Provincias Unidas y Laguna en donde habrá carruajes gratis, como así en la esquina de Campana y Laguna. — Bacigaluppi y Rúa.

150 LOTES EN FLORESTA En 120 meses, sin interés y base de 6 pesos el lote, por mes, dándose la posesión en seguida. Frente á las avenidas Campana, Escalada y Dorrego, las dos primeras á adoquinarse en breve y con el tranvía eléctrico Anglo Argentina proyectado y á las calles Santander, Zubiría, White, Echeandía, Mozart y otras. Actualmente esta zona, además de las vías de eléctricos á construirse en breve, cuenta ya con fáciles medios de comunicación, pues por los bulevares Arrecifes y Larrazábal que solo distan 3 cuadras de estos terrenos cruzan tranvías hasta la avenida Rivadavia. Lindando calle en medio con el hermoso parque de Olivera que una vez terminado será el Palermo del Oeste. Terrenos por consiguiente ventajosísimos entre mucha edificación y que pueden adquirirse con un desembolso ínfimo. 2 mensualidades en el acto del remate y

F. BERETTA & Cía.

Unión Telefónica 33, Avenida. Coop. Telefónica 4694, Central Corrientes 531

En VILLA BALLESTER

227 lotes. — Base, $ 4 por mes el lote.

El Domingo 16 de Noviembre

F. BERETTA y Cía.

LIBROS LIBROS

4000 volúmenes, sin base.

Mañana Lunes 3 de Noviembre

A las 4, Corrientes 531.

F. BERETTA y Cía.

EN VILLA BALLESTER — 227 lotes, lindando con Villa Klein, Villa Marechal y Villa Leoni; los terrenos de Lynch, subdivididos en lotes de todas dimensiones, con calles aprobadas y abovedadas, lotes medidos y amojonados, rodeados de millares de casas edificadas, con la base ínfima de 4 pesos por mes el lote, en 30 meses, sin interés.

EL DOMINGO 16 de Noviembre, sobre los mismos. Tren gratis del Retiro. Próximamente mayores detalles. Planos, Corrientes 531.—F. Beretta y Cía. v4

LIBROS, LIBROS, 4000 volúmenes que formaban parte de dos buenas bibliotecas, Libros de derecho, medicina, sociología, botánica, ciencias naturales, un digesto italiano, etc., autores Haeger, Ingenieros, Taine, Renan, Nietche, Mark, Malato y muchos otros. El remate se efectuará

EL LUNES 3 de Noviembre á las 4 de la tarde, en nuestra casa, Corrientes 531. Seña á satisfacción. Comisión 10 por ciento —F. Beretta y Cía. o26

VILLA BALLESTRA — 1.500 lotes, Villa Balestra, es por demás conocida con frente al bulevar Circunvalación de la capital con dos líneas de tranvías sobre los mismos, el F. C. O. y el F. C. P. de Bs. Aires y á pocas cuadras de la estación Circunvalación, además está sobre los mismos terrenos la estación y el tranvía concesión Balestra, que ligará los Nuevos Mataderos, Villa Balestra y Tablada, esta importante obra se hace por cuenta de la sociedad Villa Balestra y en breve se librará al servicio pública la primera sección. Terrenos altos, libres de inundaciones, pues es público y notorio la altura de estos terrenos, Salen á la venta con la base real de 5 pesos por mes el lote en 100 meses sin interés, Seña una sola mensualidad y se le entregará la libreta respectiva. Vendemos sin comisión para los compradores por pagarla el mismo propietario, ventajas que deben aprovechar los compradores. Base, pesos 5 por mes. Una sola mensualidad de seña y sin comisión. El remate se efectuará

EL DOMINGO 9 de Noviembre, saliendo el tren gratis de la estación del F. C. P. Bs. As. calle Vélez (continuación E. Ríos) esquina Suárez á la 1 en punto, parando en Sáenz y Villa Soldati, tranvías gratis que saldrán de la esquina San Juan y Entre Ríos á las 12.30. Automóviles gratis de Mataderos desde las 12 hasta las 3. Pidan planos, Corrientes 531.—F. Beretta y Cía. n1

No puede haber mejor tierra que lo que ofrecemos

Con frente al bulevar Circunvalación de la Capital.

VILLA BALESTRA

Con tranvía sobre los mismos terrenos.

1.500 LOTES

BASE REAL $ 5 POR MES

A vender por la misma base núm. SIN COMISION.

Una sola mensualidad de seña.

EL DOMINGO 9 de NOVIEMBRE

F. BERETTA y Cía.

VILLA BALESTRA — 1.500 lotes, Villa Balestra, es por demás conocida con frente al bulevar Circunvalación de la capital con dos líneas de tranvías sobre los mismos, el F. C. O. y el F. C. P. de Bs. Aires y á pocas cuadras de la estación Circunvalación, además está sobre los mismos terrenos la estación y el tranvía concesión Balestra, que ligará los Nuevos Mataderos, Villa Balestra y Tablada, esta importante obra se hace por cuenta de la sociedad Villa Balestra y en breve se librará al servicio pública la primera sección. Terrenos altos, libres de inundaciones, pues es público y notorio la altura de estos terrenos, Salen á la venta con la base real de 5 pesos por mes el lote en 100 meses sin interés, Seña una sola mensualidad y se le entregará la libreta respectiva. Vendemos sin comisión para los compradores por pagarla el mismo propietario, ventajas que deben aprovechar los compradores. Base, pesos 5 por mes. Una sola mensualidad de seña y sin comisión. El remate se efectuará

EL DOMINGO 9 de Noviembre, saliendo el tren gratis de la estación del F. C. P. Bs. As. calle Vélez (continuación E. Ríos) esquina Suárez á la 1 en punto, parando en Sáenz y Villa Soldati, tranvías gratis que saldrán de la esquina San Juan y Entre Ríos á las 12.30. Automóviles gratis de Mataderos desde las 12 hasta las 3. Pidan planos, Corrientes 531.—F. Beretta y Cía. n1

IMPORTANTE LIQUIDACION

En FLORIDA

A 200 metros de la estación Base, $ 4 vara. En 60 meses.

El Domingo 23 de Noviembre

F. BERETTA y Cía.

EN FLORIDA — 84 LOTES á 200 metros de la estación y del adoquinado, á 4 cuadras de la avenida Maipú, adoquinada y con tranvía eléctrico á plaza de Mayo, que se inaugura en el mes de Diciembre próximo, liquidación definitiva de 84 lotes, con la ínfima base de 4 pesos la vara, en 60 meses. Advertimos que es liquidación resuelta: rodeado de casasquintas. Seña, 3 meses y 2 por ciento de comisión.

El DOMINGO 23 de Noviembre, Tren gratis del Retiro, nuevo, á la 1. Próximamente mayores detalles. Pidan planos, Corrientes 531.—F. Beretta y Cía. n1

EN CIUDADELA — 29 LOTES, frente á la misma estación, lo más valioso, rodeado completamente de edificación. Sin base, en 30 meses.

El DOMINGO 16 de Noviembre. Sobre los mismos. Tren gratis del Once. Próximamente mayores detalles. Pidan planos.—F. Beretta y Cía. v4

MUEBLES, ETC.

MUEBLES, MUEBLES — Reales juegos de comedor de roble, cedro, taraquetería y bronce, de nuevos y modernos estilos, juegos de dormitorio Luis XV, Luis XIV, otros de roble y lindo dormitorio moderno, juegos de sala, escritorios, guardaropas, bibliotecas, vitrinas, cortinados, sillas de fantasía, alfombras, objetos de arte y gran cantidad de muebles sueltos, predominando en nuestras ventas los muebles finos é importados. Gran liquidación de vinos finos, Champagne, cognac. Venta sin base, al mejor postor.

EL JUEVES 6 de Noviembre, á las 2 de la tarde y 8 de la noche, en nuestra casa, Corrientes 531, Comisión, 10 por ciento á cargo del comprador.—F. Berotta y Cía. n1

HOY á las 2 p. m.

COMO JUDICIAL

Por disolución de Sociedad

Todas las existencias del horno de ladrillos, Avenida Bella Vista y Triunvirato.

Sin base al mejor postor

25 Caballos, monturas y guarniciones para 28 caballos, 3 chatas, 4 carros, 3 galpones, 1 lote moldes, 1 tanque de 4.000 litros, 1 motor á nafta, fuerza 2 caballos con bomba, 1 tanque 6.000 litros, 400 metros polvo de ladrillo, 2.000 adoquines, 1 lote tirantes fierro, 3 metros polvo de ladrillo, 25 carretillas, 1 lote palas, horquillas y picos, 1.500 chapas zinc, 400 metros caño galvanizado 500 tapas, 1 lote tablas, 150.000 ladrillos cocidos, 1 lote tirantes madera, 1 lote leña, 1 americana con caballo y guarnición, 1 lote estiércol, varias mesas escritorio, 1 lote banquitos, etc.

HOY DOMINGO 2 de NOVIEMBRE

A las 2 p. m.

En el Horno Avenida Bella Vista y Triunvirato.

HORNO DE LADRILLOS — Como judicial. Todas las existencias del horno de Avenida Bella Vista y Triunvirato, 200.000 ladrillos, 28 caballos y las guarniciones para los mismos, 4 chatas, 3 carros, 3 galpones, 40 á 50 metros cúbicos de polvo de ladrillo, 1 motor á nafta, 40 carretillas, palas, picos, 1500 chapas de cinc, caños galvanizados, moldes, adoquines, un depósito de hierro, pisaderos, cortaderos, varios desagües, un lote de hierro é infinidad de otros enseres que estarán á la vista.

EL DOMINGO 2 de Noviembre á las 2 de la tarde en el horno. Seña á satisfacción. Comisión 10 por ciento á cargo del comprador. Otros datos en nuestra casa, Corrientes 531.—F. Beretta y Cía o26

José A. Quintana

MODAS, PEINADOS y POSTIZOS, gran casa en el ramo. Avda. San Juan 3139.

EL MARTES 4 de Noviembre de 1913, á las 2 p. m. remataré todas las existencias de este importante negocio sin retirar lote y al mayor postor; postizos, rodetes, trenzas, jopos, bandos, coronas, flequillos, tiras de tul, pastillas, vinchas, fantasía, borquillones, cranco de felpa y francia, corbatas, tiradores, cabezas de madera, collares, cienes, polveras, sombreros, almohadillas felpa, cepillos, surtido completo en perfumería extranjera, notables muñecas de cera. v3

ARMAZONES, MOSTRADORES, vitrinas, escritorio caja, regio armazón, vidrieras de calle, cedro biselado, tallado, vidrios ingleses lunas biseladas Luis XV, varios armazones del mismo material y construcción, mostrador, base cedro lustrado cuerpo y tapa oriental, puerta va y ven, luna biselada, cortinaje felpa, gran lote suelto de la misma, dosceles de bronces, folletín 4 cuerpos, aparatos alquilados, cortinas bilo bordadas; grandes y artísticos jarrones japoneses, pies fantasía, estantes de cristal, divisiones cedro vidrios ingleses, puertas va y ven, mesas y útiles de taller, cómoda, armarios y todo el mueblaje completo y moderno que adorna la casa de familia, regia clásico de luz eléctrica, cornisas bilo bordadas; grandes y artísticos jarrones japoneses, pies fantasía, estantes de cristal, divisiones cedro vidrios ingleses, puertas va y ven, mesas y útiles de taller, cómoda, armarios y todo el mueblaje completo y moderno que adorna la casa de familia, regia clásico de luz eléctrica, cornisas bilo bordadas; grandes arañas, brazos, bombas cristal, farol luminoso, etc. v3

COMEDORES, DORMITORIOS, rico juego comedor compuesto de aparador, trinchante 3 cuerpos, lunas biseladas, mármoles rosa, juego comedor, mesa 4 tablas, sillas nogal, reloj péndula, cama cuatro y medio de luz Luis XV, ropero, lavatorio, perchas, cocina y horno á gas, plantas, batería, camino linoleum, etc. etc. Comisión 10 o|o y seña á satisfacción en el momento del remate, á cargo del comprador, en el mismo día, punto y hora de lo anterior. Más datos en mis oficinas, B. Mitre 2616. Coop. Telef. 1288. Oeste. v3

Pastor Mora

JUDICIALES — EN EL CORAZÓN del Caballito. Casa Rivadavia 5216. Mide 9 m. 526 ml. de frente por 31 m. 176 ml. de fondo (6 sean 287 m. 457 c.) Edificio nuevo, frente de piedra artificial, dos balcones con celosías metálicas, puertas y celosías de cedro, interiores de pino, amplio vestíbulo, con galería de hierro y cristal, sala al frente de dos cuerpos, comedor, tres confortables dormitorios, baño estilo moderno, despensa, pieza para servicio, cocina y w. c.; todo de material de primer orden, construídos de ladrillos en cal, pisos interiores de pino tea y exteriores de mosaicos especiales, instalaciones sanitarias, cielos rasos de yeso con decoraciones, zócalos de mayólicas extranjeras. Base de venta, las dos terceras partes de su tasación, pesos 15.237.84 por orden del señor juez doctor Juan Carlos Lagos, secretaría Vincent en el juicio seguido por Nicolás Meincke contra Cayetano Amadeo Piaggio, el comprador entregará en el acto del remate el 8 o|o de seña y el 2 o|o de mi comisión que es á su cargo.

EL DOMINGO 16 de Noviembre de 1913, remataré en la misma finca á las 4 p. m. Datos en secretaría, "Boletín Judicial" La PRENSA y en mi oficina, Florida 377. —Pastor Mora. Nota: El excedente del fondo de la finca calle Rivadavia 5216, corresponde al fondo colindante de la finca calle Rosario 715, no obstante el cerco divisorio. n2

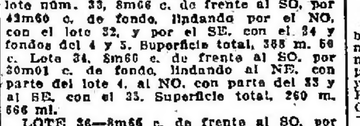

Sucesores de FELIX LORA y Cía.

JUDICIAL — TERRENO EN Banfield, Esquina La Plata y otra sin nombre, con el tranvía del Este al frente. Con 1.500 metros cuadrados, ó sean 2.000 varas cuadradas. Venta en un solo lote con base de pesos 1 el metro cuadrado.

EL DOMINGO 9 de Noviembre á las 2. Orden del juez doctor Aurelio Gigena, secretaría del doctor Manuel A. Marini. Sucesión Angel Vacarezza. Seña 8 o|o. Comisión 2 o|o. Planos, Rivadavia 714.—Juan M. Brunetti y Cía. n2

EN BANFIELD — MAIPU y Lavalle. Linda esquina en 3 lotes, con adoquinado pago y tranvía al frente. A pocas cuadras de la estación y á 2 de la iglesia. Lo mejor de la localidad, entre población moderna, Orden de liquidar. Sin base.

EL DOMINGO 9 de Noviembre á las 3. Seña 8 o|o. Comisión 2 o|o. Planos, Rivadavia 714.—Juan M. Brunetti y Cía. n2

JUDICIAL — CASA en LOMAS. Calle Castelli 1245, con el tranvía Sirito al frente. Terreno de metros 8.66 por 55.42. Edificio de 4 grandes piezas, cocina, etc. Base pesos 7.000.

EL DOMINGO 9 de Noviembre á las 4. Juez doctor Aureliano Gigena, secretaría Rawson, juicio Guillermo Matti contra Alfredo Laurla. Seña 8 o|o. Comisión 2 o|o.—Juan M. Brunetti y Cía. n2

EN LOMAS DE ZAMORA — Lindo terreno entre edificios. Calle Córdoba entre Pereyra Lucena y Castelli, á media cuadra del tranvía de Sirito. Barrio todo poblado y de mucho porvenir. Una pichincha. Por cualquier precio. Sin base.

EL DOMINGO 9 de Noviembre á las 4. Seña 8 o|o. Comisión 2 o|o. Planos, Rivadavia 714.—Juan N. Brunetti y Cía. n2

J. E. CAMPOS

JUDICIAL — WARNES 794, entre Gurruchaga y Serrano. A 5 cuadras al Sur de Triunvirato y á 3 de Canning. Linda casa en este importante barrio. Orden del señor juez en lo civil, doctor Gigena, secretaría del doctor Marini, en el juicio que por cobro de un crédito hipotecario sigue don Angel Castiglioni contra doña Juana Molinari de Segura. Base, pesos $ 5.250.02.

EL DOMINGO 9 de Noviembre, á las 3. Mide 9.32 metros de frente por 31.90 de fondo en un costado, 27.20 en otro y 6.66 en el contrafrente. En varas, 10.76 de frente, por 36.83 en un costado, 31.40 en otro y 7.92 en el contrafrente. Consta el edificio de dos amplios dormitorios, dos piezas chicas, un galponcito de madera y cinc y dependencia. Jardín al frente, patio de mosaicos, adoquinado, gas, pozo semisurgente con bomba. Seña 5 o|o. Comisión 2 o|o. Informes, Florida 230.—J.E. Campos. v3

AVENIDA GUTENBERG entre Santa Fe y Dorrego. Es decir, en la parte más linda y valiosa de esta importante arteria que partiendo de Santa Fe y Fitz Roy en línea diagonal, une Palermo con las barrancas de Belgrano. Hermoso terreno dividido en dos lotes, de medidas apropiadas para la construcción de un chalet, la casa de renta ó garage. Base 35 pesos la vara. A plazos.

EL DOMINGO 9 de Noviembre á las 4. Mide cada lote 10 varas de frente por 50 de fondo. Doble línea de tranvías al frente, adoquinado, vereda de mosaicos, gas y luz eléctrica. Cada lote reconoce una hipoteca de 8.610.66 pesos, hasta Junio de 1914, con 7 o|o de interés, con la que puede cargar el comprador. Seña 8 o|o. Comisión 2 o|o. Informes, Florida 230. — J. E. Campos. v3

B. Mottini

ESTA TARDE A LAS 3 remataré el gran stock de muebles en el salón de ventas en la calle Corrientes 3326. Comedores, dormitorios Luis XV y XIV, pino tea, lavatorio, roperos, mesa luz, cómodas, aparadores, máquinas coser, sillas Viena y varias clases é infinidad de artículos de bazar, tienda, joyería, etc., Corrientes 3326. Comisión 10 o|o. 1p

Martín Bisáñez

(Escritorio Alsina 1915)

BUEN CAFE, BAR Y BILLARES, San Juan 2449, rematará

EL LUNES 3 de Noviembre, á la 1.30 de la tarde, consistente en buen armazón de cedro elegido, mostrador haciendo juego, puerta cancel, 2 buenas mesas billar completo, moderna máquina café, mesas cuadro, sillas de bar, barandas cedro, cafeteras, bandejas, cedro, cafeteras, bandejas, azucareras, vasos, servicio de café, té y chocolate, cuadros, espejos, pianitos y un gran surtido mercaderías legítimas. Se dan ofertas particulares por todo ó el local con contrato. v3

Máximo P. Sandberg

GRAN STOCK DE MUEBLES y mercaderías generales, rematará semanalmente en su propio local proximamente, por cuenta de adelantos al mejor postor, y al contado. Recibo mercaderías y muebles adelantando el 50 o|o. Datos, M. P. Sandberg, Rivadavia 8692, U. T. 302, C. T. 290 (Flores), V. Sársfield. v3

Esteban Bonorino

DE TODO EL CEMENTO desparramado en las bodegas de la barca francesa "Marechal de Castries" amarrada en Barracas, calle Villarino y Pedro Mendoza. La venta se efectúa á bordo, en un solo lote, quedando por cuenta del comprador desde el momento de la venta, á su cargo los gastos de sacarlo de á bordo, lo mismo que será de cuenta del comprador, pasado el plazo fijado para la entrega, de la estadía de la barca y los demás gastos que la demora origine. La venta se efectúa en el estado que se encuentre. Con intervención del agente de seguros y por cuenta de quien corresponda. El comprador abonará en el acto de la venta el importe total de la compra y el 10 o|o de comisión.

EL MARTES 4 de Noviembre á las 2 de la tarde. Procederé á la venta á la mejor oferta y á dinero al contado del cemento mencionado. Plazo para recibirlo el 11 de Noviembre de 1913. Nota: la venta se efectúa á pagar los derechos el comprador y demás gastos á la aduana.

En seguida, á las 3.30 de la tarde el mismo día en la barraca Espada, calle Pedro Mendoza 2909, 417 barricas cemento portland por cuenta de quien corresponda. n2

Quintín Alfonsín

Paraná 458

REMATE DE NEGOCIOS — LOS MARTES, armazones, instalaciones, comestibles, bebidas, bazar, muebles, etc., etc.—Alfonsín. v6

ARMAZONES, CALLE Sarmiento 1526, rematará

EL LUNES 3 de Noviembre á las 3 p. m. Por orden de su dueño una gran estantería, toda ó dividida en varios lotes, útil para casa mayorista ó pequeños negocios, inmediatamente un buen toldo de calle, puede visitarse, calle Sarmiento 1536. Comisión 10 o|o. Más datos, Alfonsín, Paraná 458. v3

BAR 400 sillas 200 mesas

v4

BILLARES Y RESTAURANT con ricas instalaciones, buen zócalo de cedro con espejos, armazones, mederaos con lunas francesas, frisos con puertas vidrieras, mostradores tallados, flambreras, vasares estaño, puerta cancel, escritorios para bar, barandas de columnas, grandes heladeras, otras para bajo y sobre mostrador, grandes espejos con marco, aparadores, y estantes para servicio, vitrinas, cuadros óleo, caja hierro, letrero luminoso, cinco billares formato chico, ventiladores cuatro palas, cortinas de hilo, cantidad mesas redp. roble y hierro, sillas oscuras y claras para bar, otras para restaurant, cocina económica y batería de cobre, otra á gas, máquina café, bañomaría, máquina helados, infinidad de muebles sueltos y útiles del ramo. Rico servicio en cafeteras, teteras, lecheras, azucareras, bandejas, cubiertos, tazas, vasos, platos, etc. Licores legítimos de las marcas más conocidas y cuanto café. A la vista, por orden de sus dueños, para liquidar, remataré

EL MARTES 4 de Noviembre, á las 2 p. m. Calle Paraná 458.—Alfonsín. v4

DE ALMACEN, BALANZAS básculas, fideeras, flambreras, heladeras, mostradores, con pilón, armazones, mesas, banquitos, molinillos, cortinas, reloj y muchos otros comestibles, bebidas y otras mercaderías, remataré

EL MARTES 4 de Noviembre, á las 2 de la tarde. Calle Paraná 458.—Alfonsín. v4

ARMAZONES Y MUEBLES para bar, confitería, almacén, restaurant, lechería, panadería, cigarrería, cantina, etc

EL MARTES 4 de Noviembre á las 3. Calle Paraná 458.—Alfonsín. v4

Bartolomé Delucchi

El "BIOGRAFO NACIONAL" calle Río de Janeiro 1879. Sus existencias é instalaciones por terminación de negocio. Rematará 300 butacas numeradas y reforzadas, en perfecto estado, la cabina de hierro de proyecciones, aparato Pathé Frères último modelo, ventiladores palas, tanque de 10.000 litros, motor y dínamo de 3 caballos y 1|2, otro de 1 caballo, escenario completo con cortinas de felpa, gran portada de cedro de 6 hojas, cortinados felpa, letrero luminoso que dice "Biógrafo", toldos, tableros de distribución, matafuegos, resistencias de motor é infinidad de artículos que estarán á la vista.

EL LUNES 10 de Noviembre, á las 2 de la tarde. En el mismo biógrafo. Comisión 10 por ciento. n1

Carlos Trincavelli y Cía.

PARA MODISTAS REMATAREMOS

EL LUNES 3 del corriente á la 1 de la tarde, todas las existencias de la gran casa de modas por mayor y menor Carlos Pellegrini 632, por cesación de negocio, en lotes grandes y chicos. Sombreros confecciones, formas de medida, plumas, algrettes cintas, flores, tules, sedas y otros artículos del ramo. Mostradores, estanterías, vidrieras, araña, toldo, espejos, instalaciones de luz, etc. Ojo, modistas y comerciantes, hay de todo en cantidad. Nadie falte porque hay que vender á cualquier precio. Comisión 10 por ciento. Más datos Quipucha 21. v3

I. L. Villa

DEPOSITO DE CIGARRILLOS, artículos de librería, cigarrería, juguetería y fonógrafos, calle Piedras 501.

EL MARTES 4 de Noviembre, á la 1 de la tarde, rematará un espléndido surtido de cigarrillos de todas marcas, 43, Vuelta Abajo, América, Centenario, Sociales, P. 13 T., Barrilete, etc., etc. más de 30 gruesos fósforos Victoria y Estrella, tabacos de todas clases, boquillas, cigarreras, pipas, cuadernos, libretas, blocks, anotadores, lápices, lupiceras, papel, sobres, espléndido surtido de cigarrillos bombillas, juguetes de todas clases, fonógrafos, pipas, discos, etc., etc., y á más un sin fin de artículos del ramo que no detallo por su mucha extensión. En conjunto 8.000 pesos en mercaderías de primer orden á vender por cualquier precio. Seña en cada lote y á satisfacción del martillero. Comisión 10 por ciento. Oio! en lotes para comerciantes. v4

Emilio Méndez

ALMACEN Y RESTAURANT muy bien surtido, rematará.

Mañana LUNES 3 Noviembre, á la 1 en punto, en la calle Gutemberg 595, esquina Leones, surtido completo en legumbres, arroz, azúcar, kerosene, fideos, vinos, licores, aceites, bizcochos, galletitas, mesas, sillas, gran mostrador de estaño, cocina, chapas y otra infinidad de útiles que no detallo; buena balanza Toledo, casi flamante; el contrato de 5 años, también lo pondré en venta, pues el paraje es especial, rodeado de varios studs, así que como buen paraje lo recomiendo; queda á dos cuadras del Hipódromo Argentino. Comisión 10 o|o. Seña á satisfacción. Para más datos al martillero, San José 1182. v2

ALMACEN Y RESTAURANT —Mañana LUNES no faltar pichincheros al remate, que tengo orden de vender por lo que ofrezcan; Gutemberg 595.

Manuel A. Meda

JUDICIAL — FABRICA DE mosaicos, artículos de corralón, calle Viel y Baibastro, altura Avenida La Plata 1800.

EL SABADO 8 de Noviembre, á la 1 p. m., procederé á la venta de lo siguiente: dos prensas completas de mosaicos, moldes, tirantillos, tablones, hierros T y doble T, columnas, umbrales, surtido en mosaicos, hierro en barras, chapas, mostradores, escritorios, carro, charret, chata, caballos, puertas, ventanas, monturas, guarniciones, etc. Orden del síndico de la quiebra del comercio de don Juan M. Eitor, cuyos autos tramitan ante el juzgado de comercio del doctor Alberto Estrada, secretaría Matienzo. Exigiré seña y comisión 10 o|o, á cargo del comprador. Más datos, Salta 180. v3

Arturo L. Aguirre

CAFE, BILLARES Y RESTAURANT, por plaza Constitución, calle..... rematará

EL LUNES 10 de Noviembre, á la 1 de la tarde. Acepto ofertas en globo ó á balanco, con gran descuento. Alq. 120 $, cont. 2 años, buena comodidad para familia. Datos á mis oficinas, Independencia 1241.—Arturo L. Aguirre. v3

"La Equitativa"

*POR EL MARTILLERO SE-*flor E. A. Gismondi, no rematará

EL VIERNES 7 de Noviembre á las 8.30 de la noche y en las noches sucesivas, en el caso de no terminarse en la primera, el rico surtido de bufandas y brillantes, armas, etc., que estarán á la vista en los días 6 y 7 de Noviembre. En su local, Cerrito 858. v7

Sandro Constenla & Cía.

HOY

A las 4 de la tarde

BELLA VISTA 1881

CHALET HERMOSO COMO para novios.

HOY á las 4, en el mismo, con la ínfima base de 12.000 pesos, reconociendo una hipoteca de cédulas argentinas de pesos 8.500. Dos líneas de tranvías, mide 10 por 38 varas. Compuesta de cuatro piezas, cielos rasos de yeso, carpintería de cedro, pisos pino de tea, galerías, persianas, patio de mosaico, cuarto de baño, mayólicas, luz eléctrica y todo el confort debido. 1p

EL MARTES, EN NUESTRO salón de ventas, Talcahuano 479. Importante remate de muebles y mercaderías en general, á las 2 de la tarde y 8 de la noche. 1p

PRONTO DETALLE DEL gran hotel La Paix, Rivadavia 1035 y C. Pellegrini 62. Más datos á nuestra casa, Talcahuano 479.—Sundro Constenla y Cía.

Vicente Rocco y Cía.

TIENDA, MERCERIA y ROPERIA, del señor Isaac Nadón, del Paraná, como judicial, venderemos las existencias de dicha casa y cuyo surtido se compone en telidos, mercería y ropería, muy fina en nuestra casa, Victoria, 823.

EL SABADO 8 de Noviembre á la 1 de la tarde. Al contado. Comisión 10 o|o.—Vicente Rocco y Cía. v8

Guillermo Gowland & Cía.

MERCADERIAS

REMATES SEMANALES — LOS MIERCOLES Y VIERNES, comestibles, bebidas, ferretería, ramos, artículos rurales, etc., á la 1 de la tarde en nuestra casa, Bolívar 353 y 361. perm.

JUDICIAL — 6.664 BOLSAS de maíz con 333.770 kilos y 71 bolsas semilla de alfalfa. En Woodgate, F. C. C. A. En la estancia El Victoriano.

EL DOMINGO 9 de Noviembre á la 1 p. m. se rematarán por orden del doctor M. Cigorraga, síndico liquidador del concurso formado al señor Pablo Fonché D'Otrante, cuyos autos tramitan por el juzgado del doctor J. Balarino, secretaría del señor Rocha, Seña 30 o|o. Comisión 10 o|o.—Guillermo Gowland y Cía. o30

150 *BOLSAS AZUCAR,* 100 tercios y barricas yerba, 150 id arroz, 200 id porotos, avellanas y nueces. En seguida: Un gran surtido de comestibles y bebidas. A más: 800 c. de bebidas surtidas, champagne, cognac, vermouth, Jerez, Oporto, Old Tom Gin, ginger ale, etc., etc.

EL MIERCOLES 5 del corriente á las 2 p. m., en nuestra casa Bolívar 351|361. —Guillermo Gowland y Cía. n1

600 *CHAPAS DE HIERRO* galvanizado de 6 y 8 pies, por cuenta de quien corresponda.

EL MARTES 4 de Noviembre, á la 1 de la tarde, en nuestro salón, Corrientes 2791.—V. S. Vinelli y Hno. 1p

12 *BASCULAS COMPLETAS* de 500 kilos por cuenta de adelanto.

EL MARTES 4 de Noviembre, á la 1 de la tarde, en nuestro salón, Corrientes 2791.—V. S. Vinelli y Hno. 1p

72 *FARDOS MEDALLONES* buen clase, por orden de una casa introductora y por cuenta de quien corresponda.

EL MARTES 4 de Noviembre, á la 1 de la tarde, en nuestro salón, Corrientes núm. 2791.—V. S. Vinelli y Hno. 1p

10 *GUARNICIONES COM-*pletas clase especial para sulky, de color y negras.

EL MARTES 4 de Noviembre, á la 1 de la tarde, en nuestro salón, Corrientes 2791.—V. S. Vinelli y Hno. 1p

400 *BALDES PARA albañil,* 22 puertas alambre tejido de 1 por 1.50 con sus tornillos, 6 balcones de hierro con pasamano, 60 tapas cloacas 0.25 por 0.35, 8 campanas de cocina de 1.20 7 cocinas hierro de 2 y 3 hornallas, 32 cubetas hierro para w. c., 15 puertas de hierro á 2 hojas 2.10 por 1.10, 75 columnas, 2 puladas de 3.50, enrrejados de madera para jardines y glorietas, 15 portones alambre tejido de 3 metros ancho, 36 asados con 10 cañas cada uno, 300 chapas de hierro galvanizado 8 pies, 300 chapas de hierro galvanizado de 6 pies, varias oscuras, tirantes, tablas y muchos otros artículos de construcción que no se detallan.

EL MARTES 4 de Noviembre, á la 1 de la tarde, en nuestro salón Corrientes 2791.—V. S. Vinelli y Hno. 1p

32 *TERCIOS DE YERBA* paraguaya de 120 kilos cada uno, 140 latas de 3 kilos bizcochos secos, 17 fardos pesa palo, 22 cajones de Mate Molinos, 21 cajones de vino Oporto, 6 bolsas pasa de uva, 3 bolsas almendras, 72 fardos medallones, 42 cajones de 10 kilos orejones, 8 cajones de vino Marsala, 9 bolsas nueces, 26 cajones jabón negro, 100 cajones aceite oliva varias marcas, 12 básculas, 8 cajones de sardinas, 5 cajones extracto tomate, 20 cilindros yerba, 31 bolsas yerba de 60 kilos, 7 cajones de anís garabanchel, 82 cajones de vino Médoc, 27 latas de café molido de 5 kilos cada una, 7 bolsas de nueces, 12 cajones de fernet y vermut, 8 cajones de conservas surtidas, 13 cajones de chocolate, 25 líos de gallettitas, 7 cajones pimientos morrones, 17 cajones de vino moscato, 131 cajones de champagne Mercier Roger, 7 cajones cognac, 12 cajones refrescos, 21 cajones de dulce surtido, y otros muchos artículos que no se detallan.

EL MARTES 4 de Noviembre, á la 1 la tarde, en nuestro salón, Corrientes 2791. —V. S. Vinelli y Hno. 1p

HOY TIENDA, CONFECCIONES, mercería, etc., etc. 37 cajas camisas para hombre, 72 docenas camisas de mujer, 43 docenas camisetas buena calidad, 148 docenas pares medias varias clases, 56 docenas chambergos, castor, 60 piezas uso doméstico, 40 trajes completos para hombres y niños, 74 cortes para trajes, 25 piezas compitas géneros de brin, 190 cajas cuellos de hilo, 6 juegos completos cubiertos metal blanco en estuches; 100 álbums para fotografía y 50 para tarjetas postales, 75 libros encuadernados en tela, festones, peinetas é infinidad de artículos que estarán á la vista en el acto del remate.

HOY, HOY DOMINGO 2 á la 1 p. m. en nuestro salón Corrientes 2791.—V. S. Vinelli y Hno. 1p

MUEBLES, ETC.

Semanales — Corrientes 2791 —SABADOS, á las 2 y 8 p. m., muebles, plantas, automóviles, etc. Anticipamos dinero sobre lo que nos remitan para remate. U. T. 1557 (Mitre).—V. S. Vinelli y Hno. v4

Emilio Méndez

ALMACEN Y RESTAURANT muy bien surtido, rematará.

Mañana LUNES 3 Noviembre, á la 1 en punto, en la calle Gutemberg 595, esquina Leones, surtido completo en legumbres, arroz, azúcar, kerosene, fideos, vinos, licores, aceites, bizcochos, galletitas, mesas, sillas, gran mostrador de estaño, cocina, chapas y otra infinidad de útiles que no detallo; buena balanza Toledo, casi flamante; el contrato de 5 años, también lo pondré en venta, pues el paraje es especial, rodeado de varios studs, así que como buen paraje lo recomiendo; queda á dos cuadras del Hipódromo Argentino. Comisión 10 o|o. Seña á satisfacción. Para más datos al martillero, San José 1182. v2

ALMACEN Y RESTAURANT —Mañana LUNES no faltar pichincheros al remate, que tengo orden de vender por lo que ofrezcan; Gutemberg 595.

Manuel A. Meda

JUDICIAL — FABRICA DE mosaicos, artículos de corralón, calle Viel y Balbastro, altura Avenida La Plata 1800.

EL SABADO 8 de Noviembre, á la 1 p. m., procederé á la venta de lo siguiente: dos prensas completas de mosaicos, moldes, tirantillos, tablones, hierros T y doble T, columnas, umbrales, surtido en mosaicos, hierro en barras, chapas, mostradores, escritorios, carro, charret, chata, caballos, puertas, ventanas, monturas, guarniciones, etc. Orden del síndico de la quiebra del comercio de don Juan M. Eitor, cuyos autos tramitan ante el juzgado de comercio del doctor Alberto Estrada, secretaría Matienzo. Exigiré seña y comisión 10 o|o, á cargo del comprador. Más datos, Salta 180. v3

Arturo L. Aguirre

CAFE, BILLARES Y RESTAURANT, por plaza Constitución, calle..... rematará

EL LUNES 10 de Noviembre, á la 1 de la tarde. Acepto ofertas en globo ó á balanco, con gran descuento. Alq. 120 $, cont. 2 años, buena comodidad para familia. Datos á mis oficinas, Independencia 1241.—Arturo L. Aguirre. v3

"La Equitativa"

*POR EL MARTILLERO SE-*flor E. A. Gismondi, no rematará

EL VIERNES 7 de Noviembre á las 8.30 de la noche y en las noches sucesivas, en el caso de no terminarse en la primera, el rico surtido de bufandas y brillantes, armas, etc., que estarán á la vista en los días 6 y 7 de Noviembre. En su local, Cerrito 858. v7

Sandro Constenla & Cía.

HOY

A las 4 de la tarde

BELLA VISTA 1881

CHALET HERMOSO COMO para novios.

HOY á las 4, en el mismo, con la ínfima base de 12.000 pesos, reconociendo una hipoteca de cédulas argentinas de pesos 8.500. Dos líneas de tranvías, mide 10 por 38 varas. Compuesta de cuatro piezas, cielos rasos de yeso, carpintería de cedro, pisos pino de tea, galerías, persianas, patio de mosaico, cuarto de baño, mayólicas, luz eléctrica y todo el confort debido. 1p

EL MARTES, EN NUESTRO salón de ventas, Talcahuano 479. Importante remate de muebles y mercaderías en general, á las 2 de la tarde y 8 de la noche. 1p

PRONTO DETALLE DEL gran hotel La Paix, Rivadavia 1035 y C. Pellegrini 62. Más datos á nuestra casa, Talcahuano 479.—Sundro Constenla y Cía.

Vicente Rocco y Cía.

TIENDA, MERCERIA y ROPERIA, del señor Isaac Nadón, del Paraná, como judicial, venderemos las existencias de dicha casa y cuyo surtido se compone en telidos, mercería y ropería, muy fina en nuestra casa, Victoria, 823.

EL SABADO 8 de Noviembre á la 1 de la tarde. Al contado. Comisión 10 o|o.—Vicente Rocco y Cía. v8

M. Hoelfner

MUEBLAJE DE LA CASA de pensión, calle Posadas 1311, esquina Montevideo (altura 1900 de Montevideo), 14 juegos de dormitorio, varios de ellos importados y 2 juegos Luis XV, de 3 cuerpos, camas de bronce, juegos de sala, juego comedor, escritorios, colchones lana, somieres, cristales, batería, cocina, alfombras, artefactos luz eléctrica, Oporto, champagne, etc. Comisión 10 por ciento. Visitese de 1 á 5 p. m.

EL DOMINGO 2 de Noviembre, á las 2.30 y 8.30 p. m. Informes Paraná 566. v2

Agustín P. Taurel & Cía.

MUEBLES

MIERCOLES Y SABADOS— á la 1 de la tarde y 8 de la noche, en nuestro salón de ventas, Sarmiento 1118 y 1120. Sección propiedades á hipotecas. v30

HOY, á las 4

JUDICIAL

JUDICIAL — CASA CALLE

RISSO & PATRON & Cía

537—B. MITRE—537

HOY

Hora	Ubicación	Base
3.—	Cottage Inglés en Olivos, Uriburu y Rawson, con 454 v. c. y 8 piezas principales	$ 20.000
4.—	Elegante chalet en Olivos: Jujuy y Corrientes, mide 19.41 por 37.17, con subsuelo y 2 pisos	$ 22.500
3.30	Casa al Norte, San Luis 2872 y Bonlogne-sur-Mer, 5 habitaciones	" 16.000
4.—	Casa estilo inglés en el Caballito Añasco 482, con 450 varas y 6 piezas	$ 16.000
2.30	En Palermo, Gorriti 1422 y Serrano, 7 piezas. Renta $ 140.	$ 12.500
3.—	Terreno en Flores. Remedios, entre Lafuente y Avenida San Pedrito. Mide 10 por 75	$ 5 vc. 1p

CASAS

*COTTAGE INGLES EN OLI-*vos.—Uriburu casi esquina Rawson. Base, $ 20.000 á plazos. Mide 16 por 30.22. Su edificio sólido y construído con materiales elegidos, consta de:

PLANTA BAJA—Hall, sala, comedor, antecomedor, cocina, despensa, pieza de servicio, etc., etc.

PLANTA ALTA—Hall, 4 dormitorios, baño, pieza de servicio, etc. Instalaciones de luz eléctrica, campanillas, pozo semisurgente con motor eléctrico, jardín al frente y costado. Listo para habitar. Dista sólo 50 mts. de la estación del F. C. C. A. La ubicación de lujo que lo rodea con vistas sobre el Parque Uriburu y el valioso paraje en que está situado hacen que éste sea el sitio preferido de las familias distinguidas donde pueden habitarlo todo el año. Visítese de 7 á 12. Más datos, Bmé Mitre 537.—RISSO-PATRON y Cía.

EL DGO. 2 de Noviembre, á las 3. o19

ELEGANTE CHALET EN las barrancas de Olivos. Jujuy entre Corrientes (adoquinada) y Uriburu. Base, $ 22.500 en mensualidades; el excedente al contado. Mide 19.41 por 37.17. Su edificio sólido y bien construído, con materiales elegidos, consta de 3 pisos.

SUBSUELO — Cocina, cuarto de lavado y planchado, 2 dormitorios grandes de servicio, carbonera y baño con w. c.

PRIMER PISO: Sala y comedor con zócalo y puertas de roble, escritorio, hall, jardín de invierno é fumoir.

SEGUNDO PISO — Tres dormitorios, cuarto de baño, pieza ropero y otra para costuras. Empapelados, luz eléctrica, campanillas, motor eléctrico automático para agua, etc. Reune en conjunto todas las comodidades y confort de las construcciones modernas y costosas. Su proximidad al F. C. A. del que dista 300 mts. y la edificación moderna que la rodea, como ser los chalets de Harper, García Pinto, Wheland, Lougan, Figueiras y otros, es el mejor elogio. Puede visitarse de 1 á 7. Más datos, B. Mitre 537.—RISSO-PATRON & Cía.

EL DGO. 2 de Noviembre, á las 4. o19

CASA ESTILO INGLES, EN el Caballito, á pocos mts. de la Av. Avellaneda y de la estación del F. C. O. y de la principal estación del ferrocarril subterráneo, Añasco 482. Mide 10x45. Base, 16.000 Pesos. A plazos. Su edificio de construcción nueva y en casi, se compone de 6 espaciosas piezas inclusive comedor. Luce cielos rasos de yeso, pisos de tea, carpintería y celosías de cedro, patios de mosaicos, galería en toda su extensión, jardín y demás detalles que complementan una vivienda chic. Más datos, B. Mitre 537.—RISSO-PATRON & Cía.

EL DGO. 2 de Noviembre, á las 4. o29

*JUDICIAL, EN AVELLANE-*da, 2 propiedades y 6 terrenos. Sin base por lo que den de acuerdo con el siguiente.

EDICTO JUDICIAL

Por disposición del Sr. juez de la. instancia en lo civil y comercial del depto. de la capital de la prov. de B. Aires, Dr. Fernández Blanco se hace saber por 15 días que los martilleros Sres. Risso-Patrón & Cía., procederán á la venta en público remate el día 9 de Noviembre, á las 2, sobre los mismos bienes de los siguientes inmuebles de propiedad del concurso formado á don Félix de Rosa, ubicados en el cuartel 2o. del partido de Avellaneda. Sin base y al más alto poster á saber: una finca en la calle Belgrano 2091, esquina Gral. Hornos dividida en 4 lotes en la siguiente forma: lote núm. 1, compuesto de 36m77 de frente á la calle Belgrano por 9m20 á la calle Gral. Hornos ó sean 338m52. Lote núm. 2, compuesto de 14m18 á la calle Gral. Hornos por 36m77 de fondo, teniendo un martillo á su favor de 9m24 por 11m12 y 11m42 en el lado opuesto ó sea una superficie total de 325m53. Lote núm. 3, compuesto de 9m24 á la calle Gral. Hornos por 25m10 en el lado NE., 25m35 en el lado SO. ó sean 235m02, lote núm. 4, compuesto de 10m20 á la calle Gral. Hornos por 36m77 de fondo ó sean 377m26. En este lote existe un galpón de cinc de 10 mts. por 25 mts. destinado para cubrir 4 canchas de bochas y w. c. Otra finca en la calle Gral Hornos núm. 523, dividida en 4 lotes en la forma siguiente: lote núm. 100 compuesto de 9m60 de frente á la calle Moreno por 41m35 de fondo ó sean 395m34. Lote núm. 101, igual al núm. 100. Lote núm. 102, compuesto de 8m60 de frente á la calle Gral Hornos por 28m11 de fondo ó sean 243m46. Lotes núms. 103, 104 y 105 unidos, miden 28m11 á la calle Moreno por 62m73 á la calle Gral. Hornos, forma esquina ó sean 919m27. En estos lotes existe un edificio moderno. Encontrándose agregados á los autos los títulos de dichos bienes á disposición de los interesados. Los referidos bienes reconocen dos hipotecas, una á favor de la sociedad Héctor Bretta y Cía., por 7.200 $ y otra á favor de doña Rosa Roig de Ventura por $ 21.000 no se reconocen otros gravámenes y los autos del concurso tramitan por la secretaría núm. 3 á cargo del autorizante. Comisión, 2 o|o. Seña, 10 o|o. — La Plata, Octubre 14 de 1913.—Pedro T. Sempé, secretario. Planos y datos, B. Mitre 537.—RISSO-PATRON & Cía.

CASA AL NORTE, A 100 *mts.* de las avds. Córdoba y Pueyrredón, San Luis 2872 entre B. Sur Mer y Ecuador. Base pesos 16.000 á plazos. Consta de frente imitación piedra, veredas de piedra y adoquinado pago, salo. 3 dormitorios, 2 más en altos, baño con w. c., cocina, etc. Cielos rasos de yeso, pisos de pino tea, umbrales de mármol, patios de mosaicos, puerta y canecl de cedro. Produce 150 pesos mensuales. Más datos, B. Mitre 537.—RISSO PATRON y Cía.

EL DGO. 2 de Noviembre, á las 3.30. v2

JUDICIAL EN ZARATE — En el centro de la ciudad. Casas, terrenos y una isla en el río Paraná.

EL DOMINGO 9 de Noviembre á las 2 sobre las mismas propiedades, procederé á la venta de los siguientes bienes: excepto la isla y el terreno de bañado que se efectuará en la calle Victoria esquina San Martín á las 4 p. m. Una casa situada en la calle Victoria esquina San Martín edificada en un terreno de 24m80 mm. de frente á la calle Victoria por 43m50 cent. de fondo á la calle San Martín y se compone de 3 grandes salones, 6 piezas más, w. c. y 2 cuartos de baño. Base de venta pesos 28.000. Una casa algo destruída calle Andes y San Martín, dividida en 4 lotes compuesto su terreno de una superficie total de 1.276m73 cent. cuadrados. Base de venta pesos 7.200 ó sean pesos 1.800 cada lote. Un terreno calle N. Avellaneda esquina á calle San Nicolás, dividido en 4 lotes con una superficie total de 1.424m01 cuadrados. Base total de venta pesos 2.621.84 ó sea pesos 655,50 cada lote. Un terreno calle San Nicolás en la manzana 80, lindando por el SO con herederos de Cirilo Rivero y Pedro Quiroga y por el NO. con José Olivera, dividido en 2 lotes con una superficie total de 937m15 cent. cuadrados. Base de venta pesos 2.438.90 ó sea 1.219,40 pesos cada lote. La quinta parte indivisa de un terreno de bañado situado en la ribera del río Paraná que la sucesión Marcial Copello posee en condominio con Romulo Nora, Luis Guerci y Federico Boffi, cuya extensión consta de 42.384m46 cent. cuadrados correspondiendo en consecuencia á la parte indivisa 8.476 metros cuadrados. Linda por el Norte con calle municipal á la ribera; por el Sur calle por medio con el F. C. Buenos Aires; por el Este con el Río Paraná de las Palmas y por el SE. con el frigorífico The Smithfield. Base de venta pesos 2.034.45. Una isla en el río Paraná en la sección 4.a frente á la ciudad de Zárate compuesta de 53 hectáreas. Linda por el SO. Río Paraná de las Palmas; al NO. Oscar Beramat y por el SO. con Alejandro Bonino. Base de venta, $ 6.400. Esta venta se ordenada por el señor Juez de primera instancia en lo civil y comercial de la ciudad de La Plata, doctor Alfredo Del Campillo en los autos sucesorios de don Marcial Copello que tramitan por la secretaría número 19 á cargo del señor Ignacio C. Morales. Exigiremos el 10 o|o como seña y parte de precio y el 2 o|o de comisión. Datos y planos en nuestra casa central B. Mitre 537, capital federal y en Zárate en casa del señor Eduardo A. Rojas.

COMODA PROPIEDAD EN Flores. En el sitio más central y valioso de esa parroquia, Rivadavia 7252. A 2 cuadras de la plaza, iglesia y Bancos. Base $5.000 pesos incluso 2.000 cédulas y el excedente á largos plazos. Son 600 v. c. Su edificio se compone de planta alta y baja con 10 habitaciones. Visítese de 1 á 4. Después detalles.—RISSO PATRON & Cía., B. Mitre 537.

EL DGO. 2 de Nov. á las 5.30. n2

*CASA EN PALERMO—CO-*rrientes 1422 y Serrano, próxima á la Av. Rivera, con doble vía de eléctricos y á las ferias francas. Barrio de edificación moderna y de familia. Con adoquinado, veredas de mosaicos y eléctrico al frente. Renta 140 $. Base, 12.500 $ á plazos. El edificio con jardín y verja al frente, balconcitos y zaguán pintado al óleo con mayólicas, tiene en su planta baja, sala, comedor, baño, cocina, pileta, despensa y escalera interior que conduce á la planta alta, donde existen 4 amplios dormitorios y 1 pieza de servicio. Luce bonitos papeles, cielos rasos de yeso, pisos de pino tea, celosías y mosaicos. Más datos, B. Mitre 537.—RISSO PATRON & Cía.

EL DGO. 2 de Noviembre, á las 2.30. n2

*CUATRO CHALETS PRE-*ciosos frente á la mansión de Torquinst en el paraje más codiciado y culminante entre Palermo y Belgrano, Olleros entre Cabildo y Villanueva. Pagaderos á 18 años de plazo, desembolsando solamente el 20 o|o al contado, elegantes, bien distribuídos, lujosos y confortables. A saber: El 1.o Olleros 2121 con 502 v. c. Base 67.000 pesos. Detalles: subsuelo, con toda clase de comodidades y piezas de baños. Planta baja: jardines, gran hall, sala, comedor, escritorio, despensa, cocina, carbonera, pieza de lavado y dependencias de servicio. Planta alta: hall, 4 dormitorios, toilette, mirador que domina el Río de la Plata, baño completo con artefactos, calefacción en todas las casas. Los chalets tienen 377.14 v. c. cada uno. 8 habitaciones y demás comodidades. Todos son flamantes, tienen instalaciones de aguas cachalets, electricidad, mosaicos extranjeros y norteamericanos, panneaux, con molduras y empapelados con brocatines y cordones de seda, puertas de hierro forjado, vitraux, mármoles, parquet suizos, carpintería de 1.a y escaleras de roble y cedro, zócalos de madera esculpidos, decoraciones finas, 3 jardines con plantaciones de mérito, pinturas al ripolin mate, bronces, cocinas económicas y de gas, grandes cristales biselados, paredes enyesadas, instalación de gas para la cocina y baño, campanillas eléctricas, tirantería de acero, techo de azotea, materiales riquísimos y elegidos por ser construcciones á todo costo. Todo se podrá apreciar visitándolos, están descopupados. Más datos B. Mitre 537.—RISSO PATRON & Cía.

EL DGO. 9 de Noviembre á las 4. n2

PRECIOSA CASITA, A 100 metros de las avenidas Alvarez Thomas y Federico Lacroze. Ambas con doble vía de eléctricos. Olleros 3381 (adoquinado pago). Base 6.000 á plazos. Mitad al contado y mitad á 6 ó 7 años de plazo. Interés 8 por ciento. Su edificio consta de 3 habitaciones, baño, cocina, pieza de servicio, galería, pozo semisurgente, mosaicos, etc. Produce 70 pesos de renta mensual. Es barrio de familias y de construcciones modernas. Más datos, B. Mitre 537.—RISSO PATRON & Cía.

EL DGO. 9 de Nbre. á las 3.30. n2

*CASA AL SUR, DE 7 AM-*plias habitaciones en barrio bien poblado. Usandivaras 3129 al lado de Quilmes, adoquinada y á pocos mts. de la av. Sáenz, pasando á 2 cuadras de los eléctricos números 47, 19, 6, 13 y 55. Base 9.000 pesos, faltan 7.500 pesos que se abonarán en 6 años de plazo y lo que exceda al contado. Mide 10 por 50. Detalles, cocina, w. c., huerta, frutales, cielos rasos de yeso, pisos de tabla, puertas de cedro, patio, pavimentado, etc. Datos, B. Mitre 537.—RISSO PATRON & Cía.

EL DGO. 9 de Nbre. á las 4.30. n2

*CASA INCLUSO LA ESQUI-*na, sin edificar en Floresta, Mariano Acosta 1316, esquina Monte. Base 5.000 pesos, pagándose 1|2 al contado y 1|2 á 12 y 18 meses con 8 o|o de interés. Mide 22.43 á M. Acosta por 25.60, teniendo 12.30 en el contrafrente y 20.50 en el Sur. Edificio en cal de 2 piezas, baño, cocina con azulejos, galería, puertas de cedro, mosaicos, etc. Más datos. B. Mitre 537.—RISSO PATRON & Cía.

EL DGO. 9 de Nbre. á las 4. n2

TERRENOS

*PRECIOSO TERRENO EN-*tre las avdas. Triunvirato y Alvarez Thomas, Praga casi esquina Estados. Entre edificios, los que abaratan su construcción. Base, $ 8 la v. c. Mide 10 por 36. Ubicado en barrio muy comercial, rodeado de edificios modernos y donde la propiedad produce buena renta. Más datos, B. Mitre 537.—RISSO-PATRON & Cía.

EL DGO. 9 de Noviembre, á las 4. o26

ESPACIOSO TERRENO EN Flores, Remedios entre Lafuente y San Pedrito. Base, $ 5 la v. c. á plazos. Forma de pago: 1|3 parte al contado y el resto á 6, 12 meses de plazo con 7 o|o de interés. Mide 10 por 75.05. Parajo todo poblado y á 200 mts. de la Av. Directorio con eléctrico 88. Más datos, B. Mitre 537.—RISSO-PATRON & Cía.

EL DGO. 2 de Noviembre, á las 3. o26

*JUDICIAL ISLA EN EL TI-*gre. Compuesta de 40 hectáreas, 65 áreas y 41 centiáreas. Base retasada 720 pesos la hectárea á plazos. La isla está situada en la sección primera de las islas del Tigre señalada con el número 455. Linda por su frente al Oeste con el arroyo La Horqueta; al Norte con el lote 544 al Sur con el lote 554 y al Este con Bartolomé Sáiz. Existen plantaciones de 20.000 álamos, 10.000 sauces, 80.000 pies de mimbre, amarillo, 4.500 id negro y algunos árboles frutales más ó menos. La venta se efectuará sobre el andén de la estación del ferrocarril Central Argentino antigua estación del F. C. al Rosario y ha sido ordenada por el señor juez de primera instancia de la ciudad de La Plata doctor Tomás Puig-Lómez, secretaría á cargo del escribano don Gregorio P. Goyena, en la sucesión de don Gustavo Brisaud. En condición de venta que su precio se cubra independientemente de la seña, una tercera parte al contado al firmarse la escritura, una tercera parte á seis meses y otra á 12 meses de plazo, sin interés y con garantía hipotecaria del mismo bien. Las escrituras serán otorgadas ante el escribano de La Plata, don Basilio Contreras. El que resulte comprador debe entregar el 10 o|o en concepto de seña y 2 o|o de nuestra comisión á su cargo. Por informes á nuestro escritorio, Bartolomé Mitre 537 ó á la secretaría indicada.—RISSO PATRON & Cía.

EL DOMINGO 9 de Nov. á las 10 de la mañana. n2

*CENTRAL — PARA EDIFI-*car. Andes 664, rodeado por las avenidas Córdoba, Callao y Corrientes. Base 25.000 á plazos. Superficie 434 v. c. Posición importantísima al Norte, donde se han levantado soberbios edificios de gran costo, que corresponden á su valor incalculable. Casa de 7 piezas, de edificio antiguo. Especial para la edificación de una casa de varios pisos cuyo plano tenemos á disposición de los interesados. Verdadera oportunidad de adquirir tierra barata en parage principalísimo. Más datos, B. Mitre 537.—RISSO PATRON & Cía.

EL DGO. 9 de Nbre. á las 3. n2

NOTA — En todas las ventas, exigiremos del comprador el 8 o|o de seña y el 2 o|o de comisión (sin excepción).

RISSO-PATRON & Cía.

Pardo Almeyra Hnos,

JUDICIAL — AVENIDA LA Plata 2443 y 2447, á media cuadra del tranvía Anglo Argentino número 19. Buena finca de 10 m. frente por 33.93 m. de fondo. Edificio de ladrillo y cal, compuesto de zaguán de entrada, salón para negocio con puerta y vidriera de cedro al frente, 3 dormitorios, dos cocinas, galpón cinc, w. c., etcétera. Pisos pino tea machimbrado, etc. Frente imitación piedra.

EL DOMINGO 16 de Noviembre, á las 3 p. m. sobre la misma propiedad, de acuerdo con el siguiente

EDICTO JUDICIAL

Por disposición del señor juez de comercio de la capital de la República, doctor Tristán M. Avellaneda, se hace saber que en el juicio seguido por don José Magariños contra don Pedro Box, por cobro de pesos, los martilleros Pardo Almeyra hermanos han sido autorizados para vender en subasta pública, previa publicación de edictos por quince días en "El Boletín Judicial", y La PRENSA, la propiedad Avenida La Plata números 2443 y 2447, entre las calles Iraguí y Avenida Cruz, compuesto su terreno de 10 metros de frente al Este sobre la Avenida La Plata, 10 metros 61 centímetros en su contrafrente al Oeste y 33 metros 93 centímetros de fondo, encerrando una superficie total de 339 metros cuadrados con cuarenta y seis centímetros. Tasación 10.894.69 $ m. n. Base de venta $ 7.263.13, ó sean las 2|3 partes de la tasación. Quedan autorizados también los martilleros á exigir el ocho por ciento de seña y el dos por ciento de su comisión á cargo del comprador.—Buenos Aires, Octubre 31 de 1913.—Palacio de Justicia, quinto piso. Por datos á la secretaría del que suscribe, ó al escritorio de los martilleros, Bartolomé Mitre 343—Gastón Federico Tobal. v4

Estanislao Vargas

Florida F. C. C. C.

F. C. C. C. Florida

EN 80 MESES

HOY HOY

Venderé particularmente el saldo de los terrenos del jardín del señor Blanc, á 100 metros de la estación. Tomar en Retiro C. Córdoba los trenes siguientes: A la mañana 6, 6.55, 8.05, 10 y 12. A la tarde á las 2 y á las 5, pudiendo regresar en diez trenes que hay al efecto.

v2

DOMINGO CAPURRO & Cía.

HOY

A la 1.35 en punto sale de Constitución el tren gratis para nuestro remate en

Florencio Varela

60 lotes centrales

que se venderán por cualquier oferta sobre la base de

$ 7 por mes el lote

En Constitución daremos planos y boletos á los interesados.

EN FLORENCIO VARELA. 2 manzanas centrales en 60 espléndidos lotes, con superficies de 250 á 600 varas cuadradas, á pagar en 30 mensualidades sin interés. Con la ínfima base de pesos 7 por mes el lote y solo 2 mensualidades al contado. Son terrenos altos, en la ubicación de mayor porvenir del importante y donito pueblo, dan frente á las calles Humberto I, Las Heras, Estados Unidos, Humboldt y Falucho, á sólo 6 cuadras al NE. de la estación y á 2 cuadras de la plaza, municipalidad y del Banco Comercial Argentino, rodeado de buena edificación. Florencio Varela, sobre el circuito del F. C. del Sud, con un excelente servicio de trenes, cruzado por los grandes caminos carreteros y de automóviles de la capital á La Plata es el pueblo del Sur que más se destaca por sus adelantos y tierras altas, se ha edificado mucho en estos últimos tiempos, sus principales calles están pavimentadas, tiene alumbrado eléctrico etc. Venta liberal con opción de un lote á varios.

EL DOMINGO 2 de Noviembre, á las 2, en los mismos terrenos. Condiciones de la venta. Sólo se exigirá una mensualidad como seña y 2 o|o de comisión en el acto del remate y una mensualidad más en nuestra casa al retirar la libreta, debiendo pagarse las mensualidades restantes en el Banco Comercial Argentino. Títulos definitivos una vez pagadas 12 mensualidades. Descuento del 20 o|o á los que prefieran pagar al contado. Posesión inmediata. El día del remate saldrá un tren gratis de Constitución á la 1.35 en punto. Pidan planos y boletos para el tren en nuestra casa San Martín 60.—Domingo Capurro y Cía. n27

*EN ADROGUE—8 ESPLEN-*didos lotes en el centro de este aristocrático pueblo calle Almirante Brown entre la plaza principal y la plaza Espora, con adoquinado pago, vereda, luz eléctrica y agua corriente al frente, á pocos metros del parque del hotel de Las Delicias, de la iglesia y municipalidad, á solo 3 cuadras de la estación y entre las casas-quintas de Bravo, Frías, Padilla, Pellegrini, Roberts, Ovando, Devoto, Ochoa y otros. Venta decidida. Sin base, pudiendo pagarse el precio 20 o|o al contado, 20 o|o á 6 meses, 20 o|o á 12 meses, 20 o|o á 18 meses y 20 o|o á 24 meses de plazo con garantía hipotecaria y 6 o|o de interés anual, pagadero por semestres adelantados, facilidades que ponen estos terrenos al alcance de todos.

EL DOMINGO 9 de Noviembre, á las 3.30 de la tarde, en los mismos terrenos. Los lotes miden de 10 á 13v12 de frente por fondo en proporción á superficies de 400 á 900 varas cuadradas. Todos tienen jardín, plantas de adorno, forestales y frutales de gran mérito. Se trata de lo mejor de Adrogué y de lo mejor ubicado. Recomendamos, pues, esta venta. Han sido prolijamente medidos y amojonados y así se entregarán á los compradores. Títulos perfectos. Escrituras por ante la oficina de don Agustín D. Espejo. Exigiremos el 8 o|o de seña y 2 o|o de nuestra comisión en el acto del remate. Mayores informes y planos en nuestra casa San Martín 60.—Domingo Capurro y Cía. n1

LAS LOMAS DE FLORESTA Los terrenos más altos y hermosos de la capital, 4 manzanas en 165 lotes de todas dimensiones, á unos metros de la estación Villa Real, F. C. P. á 5 cuadras de Versalles, F. C. O. y á pocas más de los grandes talleres de Liniers, F. C. O., con frente á las calles San Roque, Simbrón, Tinogasta, Nazarre, Pedro Lozano, Cortina y Víctor Hugo. Se venderán con la ínfima base de pesos 12 por mes el lote y solo 2 mensualidades al contado.

EL DOMINGO 23 de Noviembre á las 2 en los mismos, después mayores detalles. Informes en nuestra casa, San Martín 60.—Domingo Capurro y Cía. o23

F. MIGUENS REY

El DOMINGO PROXIMO a las 2 p. m.

En LONGCHAMPS (F.C.S.)

1030 lotes de terreno 1030

En 80 meses sin interés.—Base resuelta $ 4 por mes el lote. sólo con 14 centavos diarios puede Vd. hacerse propietario. No deje de concurrir el

El DOMINGO 9 de Noviembre

A la estación Constitución. De allí sale el tren especial, gratis á la 1.25 p. m.— Planos é informes en mi casa, MORENO y BOLIVAR — F. MIGUENS REY.

F. MIGUENS REY

El JUEVES 6

A LAS 4 P. M.

VALENTIN GOMEZ 2978

Regia casa, Pza. Once, de altos y bajos, Valentín Gómez 2978 al 80, entre Boulogne Sur Mer y Ecuador, en terreno de 8.66 metros de frente por 8.66 metros en el contrafrente y 25.80 mts. en el costado O. por 29.16 metros en el costado Este. Total, 324 varas cuadradas. Edificio moderno, sólido y confortable, gas, luz eléctrica, ascensor en la cocina de los bajos, en comunicación con los altos, aguas corrientes y cloacas, adoquinado pago, tranvía al frente, carpintería de cedro, pisos de pino tea, parquets, techos de yeso decorados y todo lo que caracteriza una construcción de primer orden. Renta, $ 550. Hoy, puede rentar más. Visítese por el número 2978. Base, $ 60.000. Reconoce una hipoteca en el Hogar Argentino por 45.000 $, hoy reducida á pesos 40.936, la que quedará á cargo del comprador; el resto al contado, 8 por ciento seña y 2 por ciento de mi comisión.

EL JUEVES 6 de Noviembre, á las 4 de la tarde, en mi casa, Moreno y Bolívar.—Francisco Miguens Rey. v6n

CAFE, BAR Y BILLARES, B. de Irigoyen 1336. Armazones, zócalos, mesas, sillas, mostrador, palco, heladeras, jardineras, puerta cancel y gran surtido de bebidas legítimas rematará

EL MIERCOLES 5 á las 2 p. m.—F. Miguens Rey. 1p

F. P. Bollini & Cía.

SEMANALES — LOS LUNES caballos, carruajes y guarniciones. MARTES Y SABADOS, plantas LOS JUEVES, muebles y mercaderías varias. En nuestra casa, Bolívar 160, á las 2 p. m. perm.

CAMPO EN NEUQUEN — Con cédulas argentinas y á plazos. Una legua de frente sobre el río Limay y á 3 leguas de la gran estancia del señor Pradere. 3.700 hectáreas ubicadas en la sección XXIV, lotes números 2 y 3, situado en bajada Colorada, valle de Neguetra, comprendido en la ley de irrigación nacional, tiene agua de agua en la alta planicie, donde beben durante el invierno 4.000 ovejas. Tiene oficina telegráfica á media legua.

EL MIERCOLES 19 de Noviembre á las 3 p. m. En nuestra casa Bolívar 160. Base de venta 7 pesos la hectárea. Condiciones de pago: Reconoce una hipoteca de pesos 15.000 en cédulas argentinas y el resto mitad al contado, 1|4 parte á 6 meses y la otra 1|4 parte á un año con el interés de 6 o|o anual. Seña 8 o|o. Comisión 2 o|o. Más datos á nuestra casa, Bolívar 160.—F. P. Bollini y Cía. o29

*COMO JUDICIAL — EN Flo-*res. Como judicial. Esquina San Ramón y Remedios. A 5 cuadras al Sud de Rivadavia, 1 del bulevard San Pedrito y 3 de Provincias Unidas con doble vía de tranvía. Barrio todo edificado. Mide 30.83 vs. de frente al E. 11.83 vs. de frente á Remedios. 30.26 vs. de fondo al O. y 11.66 vs. en el contrafrente al N. Superficie 358 vs. cds. Base $ 4.000.

EL DOMINGO 9 de Noviembre á las 3 p. m., sobre la misma, por cualquier cosa que exceda de la base. Seña 8 o|o. Comisión 2 o|o. Datos, Bolívar 160.—F. P. Bollini y Cía. al

ARTURO DEMARCO

*BASE 6.000 $ CASITA CEN-*tral, Constitución 2024, al lado de Rioja, sala y 2 dorm.itorios, buen edificio, localidad envidiable con tranvías á todas direcciones, se pueden dejar 5.000 pesos en hipoteca, de modo que es negocio fácil de hacer. En la misma rematará

EL DOMINGO 2 de Noviembre á las 4.30. Informes, Chacabuco 90.—Arturo Demarco. o26

*ESQUINA Y LOTE LINDE-*dero, Varela y Recuero, adoquinado pago 10 por 45 cada uno. Base pesos 8 la vara En los mismos.

EL DOMINGO 2 de Noviembre á las 3.30. Informes, A. Demarco, Chacabuco 90. o26

RIVADAVIA ENTRE POLA y Miralla. Simpático lote entre edificios 10 por 40. Sin base y á largos plazos.

EL DOMINGO 2 de Noviembre á las 2.30. Informes, Chacabuco 90.—Demarco. o26

EN QUILMES — 3 LOTES con empedrado pago, luz eléctrica, y tranvía con frente á la calle Alsina y Covallos, entrando la esquina, en 100 mensualidades, sin interés y 10.000 ladrillos gratis por cada lote. Base, 10 pesos por mes. Unico desembolso una mensualidad. Sobre los mismos, rematará

EL DOMINGO 9 de Noviembre, á las 4. Planos, Chacabuco 90, Buenos Aires.—Arturo Demarco. n1

*JUDICIALES EN BELGRA-*no. Por disposición del señor juez de primera instancia en lo civil, doctor U. F. Padilla, secretaría del doctor Fox, en el juicio seguido por don Enrique Bocher con Pedro L. Natta. Rematará 2 amplias y modernas casas, á 2 cuadras de la estación Núñez, de la Avenida Cabildo, al lado de la Avenida Congreso, calle O'Higgins 2852, 2854 y 2858, entre Congreso y Quesada, cada una mide 7 metros 44 centímetros de frente por 36 metros 46 de fondo, y se compone de sala, 3 piezas, baño, cocina, galería de material, balcones, celosías, carpintería de cedro, mosaicos, etc. Base, 9.000 pesos cada una. Títulos perfectos. Las escrituras deben ser otorgadas por el escribano Pedro Narbaiza, Rivadavia 540. Más datos á la secretaría del doctor Fox, ó al martillero Chacabuco 90. El remate se efectuará sobre las mismas.

EL DOMINGO 16 de Noviembre, á las 4. —Arturo Demarco. n1

*JUDICIALES — EN FLO-*res. Por orden del señor juez de primera instancia en lo civil doctor U. F. Padilla, secretaría del doctor Fox, en el juicio seguido por don Enrique Decher con Pedro L. Natta. Tres hermosas casas calle Franklin 2014, compuesta de 7 metros 73 centímetros de frente por 20 metros de fondo; Franklin 2024, compuesta de 7 metros 63 centímetros de frente por 19 metros 68 centímetros de fondo, y Andrés Lamas 990, compuesta de 9 metros 73 centímetros de frente por 19 metros 62 centímetros de fondo, con un edificio cada casa de sala, 2 piezas, baño, cocina, galería de material, tirantes de acero, balcones, celosías, carpintería de cedro, mosaicos, etc. Base, pesos 7.200 las casas sobre Franklin, y 6.300 la de Andrés Lamas. Las expresadas bases son las hipotecas que reconocen cada finca á favor del Banco Inmobiliario Sud-Americano, pagaderos en 126 mensualidades de 58.59 y 51.58 pesos, respectivamente, incluso interés y amortización; pudiendo el comprador hacer uso de estas facilidades de pago en las mismas condiciones en que se constituyeron las hipotecas. Títulos perfectos. Las escrituras deberán ser otorgadas por el escribano Pedro Narbaiza, Rivadavia 540. Más datos á la secretaría doctor Fox, ó á mis oficinas, Chacabuco 90. El remate se verificará sobre las mismas.

EL DOMINGO 16 de Noviembre, á las 3. —Arturo Demarco. n1

TREINTA Y TRES 715, AL lado del bulevar Independencia, Buena casa de 2 salas á su frente, con balcones, celosías, 2 dormitorios, 1 pieza alta, cocina, w. c, puerta cancel, vestíbulo, cielorrasos de yeso, adoquinado pago, etc. Base 7000 pesos.

EL DOMINGO 9 de Noviembre á las 4. Informes, Chacabuco 90.—Arturo Demarco. n2

CASA DE ALTOS Y BAJOS, Humberto I. 3132, edificio de primer orden, compuesto los bajos de sala, 2 dormitorios, comedor, hall, w. c., gran cocina con economías, etc. Altos, sala, gran comedor, 2 piezas, vestíbulo, balcones, celosías, cielorrasos de yeso, cedro, mosaicos, cloacas internas, aguas corrientes y en un barrio aristocrático, sobre un terreno de 10 1|2 varas por 30. Base $ 28.000 de la cual se descontarán 20.000 $ que tiene en hipoteca, á 18 meses al 9 o|o de interés anual. Visítese de 9 a. m. á 6 p. m. Rematará EL DOMINGO 9 de Noviembre á las 5. —A. Demarco. n2

R. D. Carcano y G. Ramos Mexía

HOY

*A LAS 2 REMATARAN SO-*bre el mismo, hermoso lote de terreno de 10 varas de frente por 58.36 y 37.74 ó sean 368 v. c. Calle Directorio entre Curapaligue y Thorne, á 5 cuadras de Rivadavia á 2 de Río Cuarto y á 3 de Provincias Unidas, con tranvías para todas direcciones. Títulos perfectos. Base 20 v. c. Seña 8 por ciento. Comisión 2 o|o. Datos á los martilleros, Tacuhuano 469. U. T. 4713, Libertad.

POR LOS MISMOS—Hoy á las 4 p. m., en Belgrano, Villa Mazzini y sobre los mismos terrenos, 8 preciosos lotes entrando entre ellos una esquina calle Pampa y Donado con las bases siguientes: esquina Pampa (adoquinada) de 23 varas por ésta y 12 por Donado, dos lotes más á su continuación por esta calle de 9 varas por 23 de fondo su base es 15 pesos v. c. otros dos lotes seguidos de éstos de 9 varas por 41 y 10 varas por 50 y 3 lotes más con frente á Pampa, dos de ellos de 9 varas por 31 y uno de 9 varas por 40, con la base de pesos 12 v. c. y con tranvía 98 que viene á plaza de Mayo á una cuadra de Acha. Tranvía 98 que va á General Urquiza, á 4 cuadras de Triunvirato, tranvía Lacroze á General Urquiza y al centro de la ciudad, barrio de gran porvenir donde queda muy poco que edificar y remate al que nadie debe faltar pues con muy poco dinero podrán adquirir un precioso lote y que dentro de unos meses duplicará su valor. Títulos perfectos. Seña 8 o|o. Comisión 2 o|o. Por más datos á los martilleros, Tacuhuano 469. U. T. 4713 Libertad. 1p

FURST ZAPIOLA & Cía.

CARLOS y JOSE LUIS FURST ZAPIOLA

434 Reconquista 434

HOY - HOY EN FLORESTA

Próximos á los tranvías números 45 y 48

125 LOTES ENTRE EDIFICIOS

¡¡ BASE $ 6 LA MENSUALIDAD !!

HOY DOMINGO de 1 á 1.30, aunque llueva saldrán tranvías gratis de la Plaza de Mayo y Parque Patricios. De la Plaza de Mayo tomarán por Victoria, Paseo Colón, Chile, Entre Ríos, Independencia, Boedo, Carlos Calvo, Río Cuarto, Provincias Unidas, Murguiondo, Areco y San Fernando. Del Parque Patricios, de la esquina de Rioja y Caseros tomarán por Caseros, 24 de Noviembre, San Juan, Boedo, Carlos Calvo, Río Cuarto y Provincias Unidas. Habrá carruajes gratis en la esquina de San Fernando y Areco, que conducirán á los terrenos.

125 LOTES EN FLORESTA— Son los terrenos más altos y mejor ubicados de ese populoso barrio, donde la edificación se ha levantado rápidamente y dan frente á las avenidas General Paz y Nueva Chicago, la cual está adoquinada hasta 500 metros de estos terrenos, á donde llegan de plaza de Mayo los tranvías eléctricos números 45 y 48. Las dimensiones de los lotes varían entre 130 y 500 varas, y se entregarán inmediatamente amojonados para que puedan edificar en seguida si se quiere. A nuestra clientela y á todos los que quieran adquirir casi sin dinero, un buen terreno les recomendamos esta venta, más cuando debemos liquidar á cualquier precio sobre la base. Base 6 pesos el lote por mes en 100 mensualidades, sin interés y con sólo el desembolso de una mensualidad, más el 2 o|o de nuestra comisión y otra más al retirar el título provisional.

EL DOMINGO 2 de Noviembre de 1 á 1.30, aunque llueva saldrán tranvías gratis de la plaza de Mayo y Parque Patricios; de la plaza de Mayo tomarán por Victoria, Paseo Colón, Chile, Entre Ríos, Independencia, Boedo, Carlos Calvo, Río Cuarto, Provincias Unidas, Murguiondo, Areco y San Fernando; del Parque Patricios de la esquina de Rioja y Caseros tomarán por Caseros, 24 de Noviembre, San Juan, Boedo, Carlos Calvo, Río Cuarto y Provincias Unidas. Este remate no se suspenderá en ningún caso, pues si lloviera la carpa estará colocada junto al tranvía, ó sea en la esquina San Fernando y Areco. Así pues, deben visitarse los terrenos con anticipación. Pida planos, boletos gratis é informes, en nuestra casa, Reconquista 434.—Furst Zapiola y Cía. o32

CIUDADELA

2a. VENTA DE LOS

220 LOTES EN 100 MESES

A 400 metros al sur de la estación; terrenos altísimos y